



広報
2017年/平成29年
4月号
-No.133-

くろしよ

主な内容

- | | |
|---------------------|--------------------|
| P. 2 まちのできごと | P. 20 在宅子育て応援制度の開始 |
| P. 6 くろしお子どもニュース | P. 23 イベントカレンダー |
| P. 7 平成29年度一般会計当初予算 | P. 27 図書館カレンダー |
| P. 13 備えて安心 | P. 28 くろしお子を紹介します! |
| P. 16 役場からのお知らせ | |

わかまちデータ 2017(平成29)年2月28日現在

- 人口 11,602人(前月比8人増)【男5,531人 女6,071人】
- 世帯数 5,569世帯
- 15歳未満の年少人口 1,014人(比率8.74%)【男544人 女470人】
- 65歳以上の高齢人口 4,843人(比率41.74%)【男2,031人 女2,812人】
- 人口のうごき 増加 47人 出生4人【男1人 女3人】 転入43人【男34人 女9人】
- 減少 39人 死亡20人【男13人 女7人】 転出18人【男9人 女9人】 その他1人【男1人】



発行/黒潮町役場

〒789-1992 高知県幡豆郡黒潮町入野2019番地1 (2017(平成29)年4月1日発行 印刷/(有)宿毛印刷)
TEL 0880-43-2111(代表) FAX 0880-43-2788
ホームページ <http://www.town.kuroshio.lg.jp/> 〓 somu@town.kuroshio.lg.jp

三世代で受け継ぐ鹿島神社大祭

佐賀地域で百年以上続くと言われる「鹿島神社大祭」は、漁師の豊漁や航海の安全を祈願する地域のお祭り。3月5日(日)、佐賀地域に住む幅広い年代の人々が参加し、1年間の幸福を祈りました。

午前8時半、神職と氏子の代表者が鹿島へ渡り、ご神体を迎えにあげる出御祭を済ませ陸へ戻り、その後、佐賀の街中を男神輿・女神輿それぞれに分かれ練り歩きました。

また、保育園児たちは色鮮やかな衣装とメイクに身を包み鼓踊りの披露をしました。

お昼にはカツオのたたきなど美味しい食事をほおばり、最後の「大入り」と呼ばれる祭りのメインへ腹ごしらえ。

大入りでは、えびす神社で音頭の舟歌に合わせて「よいよい」と掛け声を発しながら神輿を揺らし、迫力あるクライマックスを迎えました。その後、ご神体を乗せた船とともに数十隻の漁船がパレードを行いながら鹿島へ戻り、祭りに幕を閉じました。

漁師の多い佐賀地域では「鹿島神社大祭」は大切な祭りの一つで



女性も負けじと走り出します



神主と地域の人々



可愛い衣装で歩く小さな子どもたち



魚飯を食べる子どもたち



神輿を担ぐ地域の男性陣

すが、年々後継者が減少していることが地域の課題。それでも、子どもが踊り、若手が神輿を担ぎ、年長者が祭りを引っ張るといいうに各年代が活躍し、見せ場の祭りは珍しく、人と人との繋がりが希薄になった現代に、重要な意味をもたらしてくれるお祭りではないでしょうか。

福祉充実求め町へ寄付

長らく佐賀地域で開院されていた宮崎医院の医師である宮崎延男先生が平成16年にお亡くなりになり、奥様の道さんも昨年5月に101才でお亡くなりになりました。

去る2月22日、宮崎道さんの次女で、土佐市在住の川田素子さんが佐賀支所に来庁し、「生前、父母が地域の方々に大変よくしていただいたので、福祉の充実に役立って欲しい」と100万円のご寄付をいただきました。

川田さんは、兄の宮崎南雄さん、姉の石本笙子さん、弟の宮崎純一さんの4人兄弟で、ご寄付は4人の連名によるものです。

当日は、佐賀支所の応接室で大西町長から川田素子さんに感謝状を贈呈させていただきました。いただいた

ご寄付は寄付者の意向に沿って、福祉の充実に役立ただせていただきます。



川田さん(左)から寄附を受け取る町長

かまどベンチで地域力強化へ

町内2基目となる「かまどベンチ」が中村地区建設共同組合から伊与喜小学校へ寄贈され、それを記念したイベントが3月11日(土)に開催されました。

かまどベンチは、普段は椅子として利用し、災害時には炊き出し用の竈として活用してほしいと、同組合が地域の防災力強化を願い寄贈したものです。町内では三浦小学校に続き2基目の設置となりました。

当日は、伊与喜小学校の児童16人やJICAの視察隊15人、その他関係者らが出席。竈を利用してカレーや豚汁を作る炊き出し訓練や、高知大学准教授・大槻知史さんや学生サークル「防災すけっと隊」による防災ミニ講座が行われました。

同組合は、今後四万十市西土佐地区への寄贈も予定しているとのこと。「学校や地域内で有効的に活用してほしい」と思いを込めました。(関連記事25ページ)



かまどの前に並ぶ子どもたち

櫻をつなぐ黒潮町の春

毎年3月初旬に行われる「黒潮町駅伝大会兼四国のみち駅伝大会」が今年も開催されました。今年は3月5日(日)、風も弱い晴天の中全27チームの選手らが計5区間17・3kmを駆け抜けました。

黒潮町駅伝大会へは15チーム、四国のみち駅伝大会へは12チームが参戦。土佐西南大規模公園佐賀地区の駐車場からスタートし、同公園園大方地区の多目的グラウンド付近までを各チーム5人で櫻をつなぎました。

結果は左記のとおり。黒潮町駅伝大会で優勝した加持Aはレースを終え、「気持ちよく走れた。今日は美味しいお酒をみんなで飲みます」と達成感で溢れていました。選手の皆さん、お疲れさまでした。

◆黒潮町駅伝大会 上位3チーム

- 1位 加持A(大原敦・宮川貴史・谷純大・北村尚也・塩田充幸) 1時間8分07秒
- 2位 錦野(松下泰生・藤本自希・村越淳・松田直斗・芝崎公志) 1時間10分04秒
- 3位 黒潮消防署(堀裕司・酒井優一・渡辺将幸・大崎淳介・秋田智宏) 1時間10分58秒



黒潮町駅伝大会で優勝した加持A

◆四国のみち駅伝大会 上位3チーム

- 1位 澤田林業(田中智也・山崎大地・江口龍吾・有光浩・伊勢脇厚哉) 56分29秒
- 2位 チームサカモト(宮脇智也・矢野雄大・坂本平・濱田泰輔・打井健太) 58分04秒
- 3位 宿毛走ろう会A(新谷竜平・嵐英樹・新谷優司・河内山蒼竜・渡辺誠毅) 1時間2分00秒



四国のみち駅伝大会で優勝した澤田林業

◆黒潮町駅伝大会 区間賞

- ▼1区 4・3km / ①大原敦(加持A) 16分11秒 ②金子俊博(矢野塾) 16分22秒 ③堀裕司(黒潮消防署) 16分39秒
- ▼2区 3・8km / ①藤本自希(錦野) 15分00秒 ②山本雄二(大方亀クラブA) 15分7秒 ③宮川貴史(加持A) 15分09秒
- ▼3区 2・2km / ①谷純大(加持A) 8分21秒 ②渡辺将幸(黒潮消防署) 8分33秒 ③中村和廣(株拓新技術コンサルタント) 8分41秒
- ▼4区 3・0km / ①北村尚也(加持A) 12分02秒 ②松田直斗(錦野) 12分04秒 ③金子雅彦(矢野塾) 12分33秒
- ▼5区 4・0km / ①安光稜(黒潮青年部) 15分52秒 ②池田修一(みどりの) 16分16秒 ③塩田充幸(加持A) 16分24秒

◆四国のみち駅伝大会 区間賞

- ▼1区 / 田中智也(澤田林業) 13分33秒
- ▼2区 / 山崎大地(澤田林業) 12分38秒
- ▼3区 / 江口龍吾(澤田林業) 7分13秒
- ▼4区 / 有光浩(澤田林業) 9分56秒

▼5区 / 伊勢脇厚哉(澤田林業) 13分09秒

※距離は黒潮町駅伝大会に同じ

大会当日の様子



3区 伊田漁民センター～上川口小



2区 灘公園～伊田漁民センター

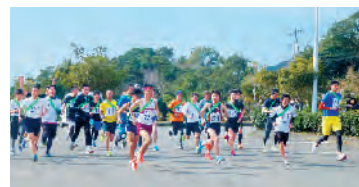

1区 スタート～灘公園



ゴールの瞬間



5区 鞭公園～大規模公園(大方)



4区 上川口小～鞭公園

光差し込み貫通の瞬間

平成26年度から2年以上かけて工事を行ってきた一般国道56号片坂バイパスの拳ノ川トンネルで3月6日(月)、貫通の見学会が行われました。

未貫通だった664mの拳ノ川トンネルは、拳ノ川小学校の児童16人や地域住民、工事関係者に見守られる中、最後の1メートルを削孔し、665mとなりました。穴が開き、外の光が差し込む瞬間には参加者からも歓声が上がりました。その後「安産石」と呼ばれる貫通石を参加者らが採取し、桐箱に納め持ち帰りました。

見学会終了後は、拳ノ川小学校の児童に対し、西松建設株式会社の担当者によるキャリア教育が行われました。「トンネルは四角いのと丸いのどちらが強いのか」と子どもならではの疑問も挙がりました。



光が入る瞬間は感動的



貫通石を採取する児童ら

第27回あかつき賞決定

上林暁への関心の向上と教育文化の振興を目的に始まった「あかつき賞」。今年も受賞者の表彰式が3月4日(土)に行われました。

今回は5人が受賞し、そのうち3人が表彰式へ出席しました。受賞作品について、上林暁顕彰会は「日常の何気ない生活の素朴さを書いた作品を選んだ。今後書くことを大切に、豊かに育ってほしい」と講評しました。

昨年の受賞に続いて2回目の受賞となった田ノ口小学校3年・川村米音さんは、「今年も賞が取れてびっくから書くことを続けていきたい」と喜びを口にしました。



受賞者とその家族、関係者ら

◆受賞者

- 田邊 唯愛(田ノ口小1年)
- 武政 日向(佐賀小2年)
- 川村 米音(田ノ口小3年)
- 岩本こころ(南郷小4年)
- 秋田 星空(田ノ口小5年)

第17回感想画コンクール入賞作品決定

自分の読んだ本を絵に描いて表現する「にがおえ・イメージ・感想画コンクール」の入賞作品が決定し、3月5日(日)、表彰式が行われました。

審査基準は、目と心で丁寧に書かれているもの、また感想画に付けられている感想文も審査対象となりました。

今回入賞したのは31人。それぞれがにこやかな表情で表彰状を受け取りました。

◆入賞者

クジラ大賞

- 横井 花音(小学生以下)
- 清水 優菜(三浦小1年)
- 金子莉衣奈(三浦小2年)
- 都築 秀仁(入野小3年)
- 溝渕 遥人(南郷小4年)
- 土居 海斗(三浦小5年)
- 吉田 愛華(佐賀小6年)

イル力賞

- 西嶋 李珠(小学生以下)
- 植木 環一(小学生以下)
- 山崎 駿佑(小学生以下)
- 田波 飛海(小学生以下)
- 野村 洋徳(三浦小1年)
- 野並 芽以(三浦小1年)



表彰状を手に笑顔を浮かべる受賞者

図書館長特別賞

- 濱口 新(三浦小1年)
- 小原颯一郎(入野小2年)

- 村越 藍(入野小1年)
- 溝渕 絢音(南郷小2年)
- 新田 悠晴(三浦小2年)
- 和泉 凜音(三浦小2年)
- 矢野美沙希(田ノ口小3年)
- 川村 米音(田ノ口小3年)
- 藤田りおん(田ノ口小3年)
- 加藤瑚太郎(南郷小4年)
- 隅田 凪(南郷小4年)
- 吉尾 飛来(上川口小4年)
- 西山 桜(伊与喜小5年)
- 池田 美輝(南郷小5年)
- 浜田 佳和(佐賀小5年)
- 明神 凪砂(佐賀小6年)
- 福島 碧(佐賀小6年)
- 西山 大輝(伊与喜小6年)

小学生が長巻寿司作りへ挑戦

黒潮町農業委員会(吉尾好市会長)は、女性農業委員が中心となつて、3年間の任期内に町内全小学校を回り、子どもたちに地産地消の料理作りを教えています。

平成28年度は昨年2月9日に南郷小学校、2月21日に田ノ口小学校、2月23日に三浦小学校を訪問し、いずれも4年生から6年生で14m20cm×14m30cmの長巻寿司を完成させました。

元農業委員やJA高知はた女性部大方・佐賀支部の部員、地域の女性に教わりながら、千切など、熱心に包丁を使い、長巻寿司とサ



当日作ったメニュー

ラダ、豚汁、デザートにサツマイモの茶巾絞りを作りました。

できあがると子どもたちから大きな歓声が上がりました。

女性農業委員の金子孝子さんは、「二つの料理を協力して作る楽しさと、町産食材の良さを知ってほしい」と子どもたちに対する思いを口にしました。

また、全員に「みんなで協力して長いお寿司がおいしく作れました。これであなとも長巻寿司の達人です」と認定証が渡されました。平成29年度は、上川口小学校と入野小学校での開催を予定しています。



長巻寿司完成の様子

優勝目指し春の合宿

専修大学野球部が2月18日(土)、合宿のため黒潮町を訪れ、それを歓迎する式典が行われました。

式典では、大西町長から「練習環境を少しでも良いものにと、グラウンドの整備もしてきた。ぜひ有効に活用してほしい」と挨拶があり、若者たちへ激励の言葉を送りました。

「黒潮町の熱意を感じる」という齋藤正直監督を始めとし、チームは更なる躍進へ向けた練習に励みました。主将の和田裕生さんは、11月からチームの先頭に立ち、総勢約140人の部員をまとめることに努めてきました。「チームが勝つことが主将の役割を果たすこと。プレー以外にも、挨拶やマネーなどの力をつけていきたい」と、今後のチーム作りに対し意気込みを表しました。



贈呈品の文旦を受け取る齋藤監督



式典で町長からの挨拶を聞く選手ら

パークゴルフで交流を

北海道と黒潮町のパークゴルフ交流大会が3月9日(水)、土佐西南大規模公園で開催され、北海道から13人、黒潮町パークゴルフ協会から31人が参加しました。

パークゴルフは1983年、北海道中川郡幕別町で生まれ、幅広い年代で愛好されているスポーツ。

今回の交流大会は、黒潮町での冬場のスポーツの可能性を見出すため、NPO砂浜美術館が中心となり企画をしたもので、北海道の参加者から感想などを聞き、今後のツアー計画を練っていく予定です。

幕別町からも夫婦での参加があり、「今の季節、北海道では雪中ゴルフ。短く毛が揃った芝の上でプレーができるのは嬉しい」と、他の参加者らとともに南国での交流大会を楽しみました。最後には表彰があり、受賞者らには賞品が贈呈されました。



黒潮町パークゴルフ協会より挨拶



交流を楽しむ参加者たち

命を守るために

避難訓練がありました。今回は、いつもの訓練とはちがっていました。

お昼休み教室にいますと、地震の放送がなりました。「また訓練か」と思ってた机の下にかくれました。それから、急いで避難道に行くと先生が大きく手を広げてみんなを止めていました。

説明を聞いてみると、「今日はここはくずれています。もしここがくずれていたら、どこに逃げますか」と言いました。みんな話合いました。一年生が手を挙げて、「誠心園です」と答えました。みんなで誠心園に向かっていると、また先生が止めて、「赤い津波が来るけんにつけてよ」と言いました。五秒くらいすると、渡辺先生の車が来ました。津波は五十キロで、車も五十キロでした。まあ大丈夫だろうと思ってる走っていると、すぐ車にぬかれてしまいました。それから、誠心園に着くと、みんな、ハアハアと言っていました。

命を守るためには、朝マラソンでもっと体力をつけて津波に負けないように頑張りたいです。



(南郷小学校 5年 東 来夢)

読書ボランティアさんの読み聞かせ

田ノ口小学校には、毎週火・水・木曜日に地域の方が本の読み聞かせに来てくれています。始まったのは六年前、ちょうどぼくたちが一年生のときでした。いろいろな本を読んでもらえるので、いつも楽しみにしていました。朝は眠たいのに、六年間も続けるということはすごいことだと思います。

この間、最後の読み聞かせがありました。読書ボランティアの春子ばあちゃんが、田ノ口小学校出身の作家「上林暁」さんの『薔薇盗人』というお話を読んできました。このお話は、春子ばあちゃんが毎年、卒業生に読み聞かせをしてきているお話です。『薔薇盗人』を読んでもらい、昔はどれだけ暮らすのが大変だったのか、そして、仙一のお父さんの、「どんなに苦しくてもぬすつとする奴にはなつてほしくない。なつてはいけない。」という気持ちに伝わってきました。ぼくは、小説が好きなので、これからもいろいろな小説を読もうと思います。



六年間、本でいろいろなことを伝えてくれて、ありがとうございます。

(田ノ口小学校 6年 濱口 武士)

修学旅行を振り返って

4泊5日の修学旅行。初日は移動日、初めて乗る飛行機にとっても緊張しましたが、機長さんの機内放送やCAさんの気遣いなどに感動しました。また、バスから見える、高知とは全く違う東京の景色や、長野に近づくにつれ段々と見えてくる雪にも驚きました。

スキーはインストラクターの先生が丁寧に教えてくれたおかげで、2日目にはたくさん楽しめました。しかし、雪焼けや筋肉痛で、顔や体がとても痛かったです。

3、4日目に行った東京デイズニードやスカイツリー、ソラマチも目一杯楽しむことができました。

最初は不安しかなかった修学旅行でしたが、とても良い思い出になりました。行かせてくれたお母さんには本当に感謝しています。



(大方高校 2年 松本 舞衣奈)

2017(平成29)年度

黒潮町の一般会計当初予算は 104億7,000万円です。

— 前年度比13.4%(16億2,500万円)の減額となりました —

一般会計の概要

平成29年度当初予算は黒潮町当初予算編成基本方針及び黒潮町まち・ひと・しごと総合戦略に基づき、「基幹産業の担い手づくりの推進」「移住者支援施策の充実」「切れ目のない子育て支援」「地域で支える健康づくり」「ソフト面を中心とした防災対策の充実」「生きる力をはぐくむ教育の充実」の6点を重点項目とし、住民ニーズにきめ細かく対応できるよう予算の計上を行っています。

黒潮町の平成29年度一般会計当初予算は、前年度比13.4%(16億2,500万円)減の104億7,000万円となっています。

また、11個の特別会計を加えて重複分を除いた純合計は144億5,727万5千円で10.3%(16億5,356万3千円)の減となっています。

一般会計の減額の主な要因は、本庁舎や佐賀保育所の移転事業費減などによる普通建設事業費の大幅な減によるものです。

平成28年度当初予算と比較すると大幅な減額ですが、平成29年度も3年連続して100億円を超え

る大型予算になりました。後年度への財政負担を最小限とするためにも、国や県の補助制度を有効に活用していくなどの取り組みが必要です。

人口減少社会の到来により、本町の持続可能な発展をどのように行政施策の中で作り出していくのか、住民、議会、行政が一体となり、議論を深めていく必要があります。限られた財源を有効活用し、行政サービスの質の向上と住民福祉の増大に向けて取り組んでいかなければならないと考えています。

歳入

歳入は、町税8億2,579万9千円(前年度比3.5%増)など自主財源が27億2,764万5千円(構成比26.1%)、地方交付税41億円(前年度比5.1%増)など、依存財源は77億4,235万5千円(構成比73.9%)を見込んでいます。

町債は11億4,180万円(前年度比69.2%減)で、臨時財政対策債(赤字地方債)1億9,000万円、旧合併特例事業債4億6,730万円、過疎対策事業債4億1,100万円、緊急防災・減災事業債

68,500万円などとなっております。平成29年度末の起債残高は159億1,413万6千円となる見込みです。

基金の繰入額は財政調整基金や特目基金など11億3,058万7千円(前年度比91.2%増)を予定しており、平成29年度末の財政調整基金残高は7億5,586万9千円の見込です。

歳出

歳出は、目的別では予算額の多い順に総務費29億5,814万4千円(前年度比20.1%減)、民生費22億8,476万円(前年度比12.6%減)、公債費13億9,359万円(前年度比8.2%増)で、上位3部門のみで全体の63.4%となっています。

性質別では、義務的経費が人件費14億8,477万5千円(前年度比0.6%増)、公債費13億9,359万円(前年度比8.2%増)、扶助費6億2,279千円(前年度比0.6%減)など34億7,859万4千円(構成比33.2%)を計画し、投資的経費は普通建設事業17億2,713万3千円(前年度比0.1

（構成比17・0％）を予算計上して
います。
%減）など17億7683万5千円

特別会計

特別会計とは、特定の事業を行う場合にその経費を明確にするために一般会計と区分して設けられた会計です。

黒潮町では、一般会計と重複する給与等集中処理特別会計を除いて11の特別会計があります。

特別会計	住宅新築資金	413万5千円
	宮川奨学資金	2,087万円
	情報センター	2億8,163万7千円
	国民健康保険	22億9,972万2千円
	国民健康保険直診	8,599万6千円
	介護保険	17億968万円
	介護サービス	1,677万2千円
	農業集落排水	3,737万円
	漁業集落排水	536万3千円
	後期高齢者医療	1億9,328万2千円
	水道事業	2億4,271万6千円

6つの重点項目

◆ **基幹産業の担い手づくりの推進**

園芸用ハウス整備事業補助金	1億3,672万円
青年就農給付金「経営開始型」	1,950万円
新規就農推進事業	862万5千円
環境制御技術導入加速化事業補助金	146万円
佐賀漁港活餌事業補助金	1,000万円
新規漁業就業者支援事業補助金	664万2千円
カツオ水揚げ促進事業補助金	300万円
原木増産推進事業費補助金	488万円
緑の雇用補助金	92万円

◆ **ソフト面を中心とした防災対策の充実**

木造住宅耐震事業	1億8,880万6千円
避難所環境整備事業	8,465万1千円
黒潮消防署救急車両整備負担金	2,070万円
消防自動車整備	1,000万円
告知端末整備事業	728万円
防災カリキュラムづくり(小・中学校)	405万7千円
災害危険箇所啓発用航空画像作成事業	400万円
地区防災計画作成共同研究事業	379万9千円
医療救護所備蓄品購入	87万円

◆ **移住者支援施策の充実**

定住促進住宅整備事業	9,000万円
地域おこし協力隊	2,377万円
住宅改修促進事業補助金	500万円

◆ **地域で支える健康づくり**

あったかふれあいセンター事業委託	4,601万円
集落活動センター整備事業	4,104万3千円
黒潮町シルバー人材センター補助金	550万円

◆ **切れ目のない子育て支援**

小中医療費無料化事業	1,674万円
在宅子育て応援事業補助金	1,500万円
不妊治療費補助金	200万円
新生児聴覚検査	36万6千円
妊産婦等訪問支援事業	8万円

◆ **生きる力をはぐくむ教育の充実**

小学校非構造部材耐震事業	2,480万円
学校支援員配置事業(小・中学校)	1,897万9千円
防災教育推進事業	535万7千円
特色ある教育事業	237万3千円
ICT整備事業	188万7千円

その他の主な事業

土佐くろしお鉄道基金負担金	2,465万3千円	高性能林業機械整備事業補助金	1,204万8千円
エリアデマンド実証運行事業	916万7千円	スポーツ活用型地域づくり事業	1,268万1千円
地籍調査費	1億707万6千円	中小企業等融資保証料及び利子補給	292万9千円
国民健康保険の赤字補てん(繰出金)	6,000万円	高規格道路整備事業	6,705万円
人権問題意識調査	49万9千円	道路新設改良事業	3億3,801万円

平成29年度一般会計当初予算の内訳

歳入

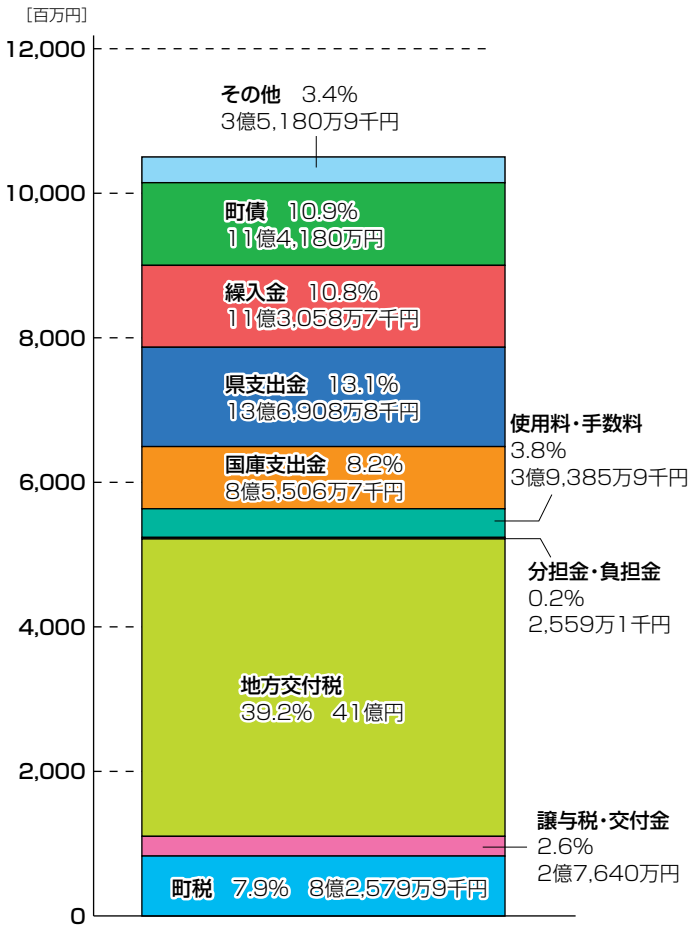

歳出

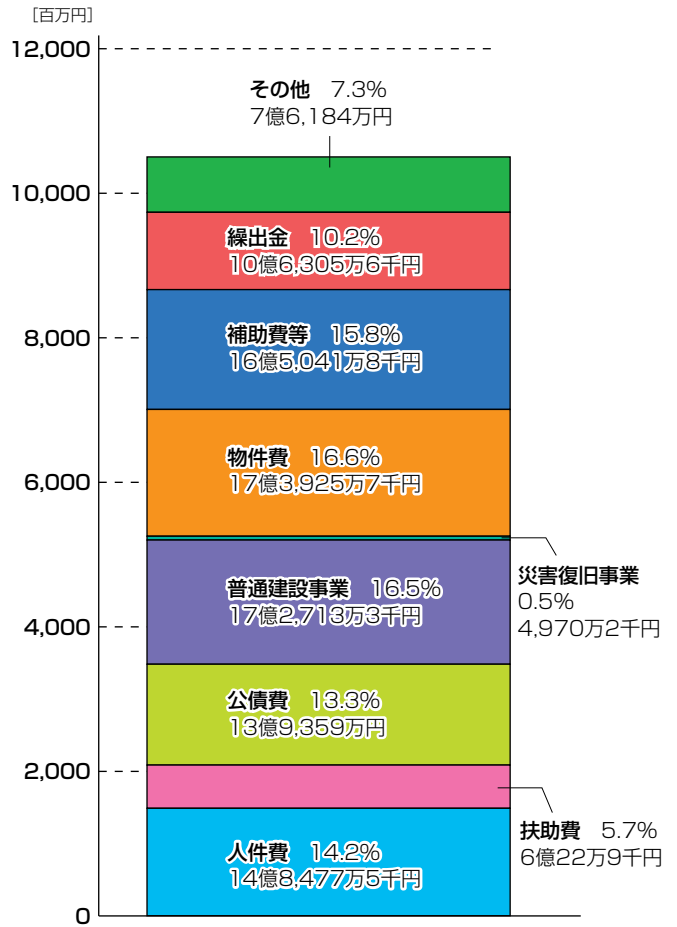

歳出(性質別)

特定財源・一般財源の別

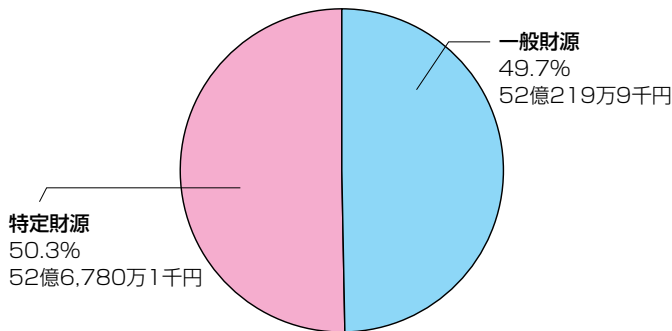

依存財源・自主財源の別

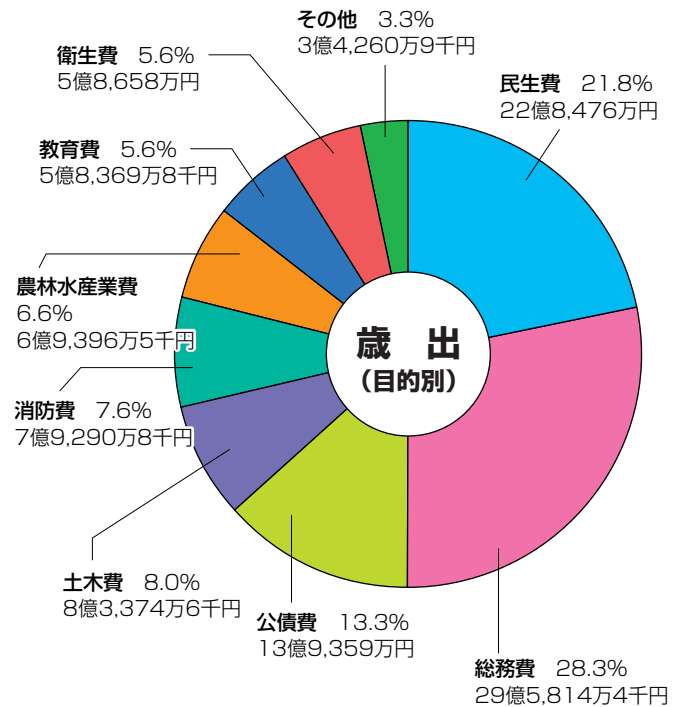
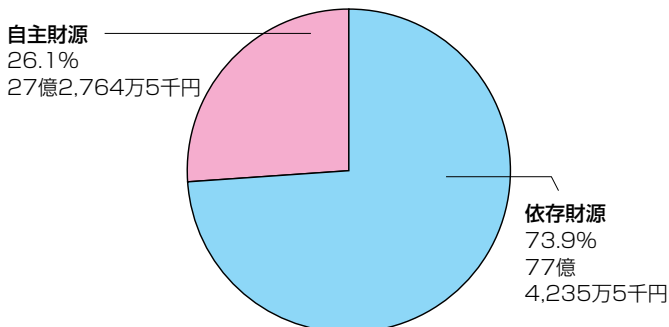

○お問い合わせ 本庁 総務課 財務係 ☎43-2112(直通)

健康カレンダー

4月中旬から5月中旬までの健康に関する行事予定です。変更となる場合がありますので、担当係にご確認ください。



大方地域

注)表中の※印は、受付時間となります。

4月	内 容	場 所	時 間
17日(月)	愛 育 相 談	地域子育て支援センター (大方中央保育所内)	※ 9:30~10:30
	鞭ふれあいサロン	鞭老人憩いの家	10:00~12:00
19日(水)	乳児・1歳6ヶ月児健診	ふるさと総合センター	※13:00~13:30
20日(木)	浮津ふれあいサロン	浮津集落センター	9:30~12:00
27日(木)	芝ふれあいサロン	芝集会所	10:00~12:00
5月	内 容	場 所	時 間
1日(月)	奥湊川健康相談	奥湊川老人憩いの家	10:00~11:00
10日(水)	加持本村ふれあいサロン	加持本村集会所	10:00~12:00
11日(木)	上川口浦ふれあいサロン	上川口浦集会所	10:30~13:00
12日(金)	王迎ふれあいサロン	王迎集会所	9:30~12:00
14日(日)	肺がん検診	くじら保育所	※ 8:00~ 9:00
	胃がん検診		
	大腸がん検診(容器配布)		
	特 定 検 診		※ 8:30~ 9:30
15日(月)	愛 育 相 談	地域子育て支援センター (大方中央保育所内)	※ 9:30~10:30



佐賀地域

4月	内 容	場 所	時 間
21日(金)	佐賀ふれあいサロン	総合センター	10:00~14:30
24日(月)	愛 育 相 談	佐賀保育所	10:00~11:00
27日(木)	大和田ふれあいサロン	大和田集会所	10:00~13:00
5月	内 容	場 所	時 間
8日(月)	馬地ふれあいサロン	馬地集会所	9:30~11:00
11日(木)	漁民ふれあいサロン	漁民センター	9:30~11:00
15日(月)	鈴ふれあいサロン	鈴漁民センター	10:00~13:00

○お問い合わせ
本庁健康福祉課 保健衛生係
佐賀支所 地域住民課 保健センター
☎43-2836(直通)
☎55-7373(直通)

みんなでささえる 国保会計



～平成29年度の特定健康診査(特定健診)について～

黒潮町国民健康保険では、特定健康診査(以下、特定健診)について、今年度も町内の地域ごとの集団健診と医療機関などで受診する個別健診(人間ドックを含む)を実施します。特定健診の受診には『受診券』が必要になりますので、「集団健診」の実施日に合わせて対象地域ごとに発送します。かかりつけの医療機関や人間ドックなどで「個別健診」により受診される場合も、『受診券』が必要ですので、国保係までご連絡ください。

※人間ドックでは、特定健診の受診券を提示することで、検査項目の一部を特定健診におきかえることができ、費用が低く抑えられる場合があります

●対象者

40歳から74歳の黒潮町国民健康保険に加入している方
(妊産婦・長期入院などの場合を除く)

●受診できる期間

平成29年4月1日～平成30年3月31日まで

●受診できる場所

集団健診

町内各地域

個別健診

医療機関

または

人間ドック実施機関

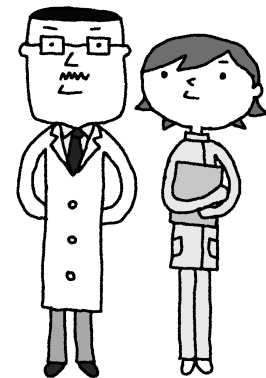

集団健診：5月から各地域で順次実施します(詳しくは健康カレンダーでご確認ください)。

個別健診：かかりつけの医療機関、または『人間ドック』で受診できます。

特定健診はすべての医療機関で受けられるということではないので、詳細については医療機関または国保係までお問い合わせください。

●受診に必要なもの

①保険証 ②受診券 ③問診票

●個人負担金

無料(人間ドックの差額は自己負担)。ただし、年度中に2回以上受診した場合は、個人負担金(実費)をお支払いしていただきますのでご注意ください。

《特定健診は、メタボリックシンドロームの予防に重点を置いた健診です》

メタボリックシンドローム(内臓脂肪症候群)とは、内臓脂肪型肥満に加え、高血糖、高血圧、脂質異常などといった生活習慣病のリスクが複数重なっている状態のことをいいます。

特定健診は、皆さまの健康状態を知る良い機会であり、生活習慣病などが発見された場合には、早期に適切な治療を受けることで、病気が重症化することを防ぐことができます。

～自分の健康状態を知るためにも、年に1回の特定健診を毎年受診しましょう～

○お問い合わせ 【本 庁】 住民課 国保係 ☎43-2800(課直通)
【佐賀支所】 地域住民課 総合窓口第2係 ☎55-3112(係直通)

過去の南海トラフ地震とその記録

684年11月29日(白鳳地震) ※南海・東南海・東海3連動型とされる建物の破壊、人畜の死傷多く、土佐の田畑12平方キロメートルが海となる。津波あり。

887年8月26日(仁和地震)
 五畿七道大いに震う。近海津波来襲し、死傷者多し。

1099年2月16日(康和地震)
 記述等なし。痕跡あり。

1361年8月3日(正平地震)
 津波被害甚大。香美郡田村(南国市)の下庄正奥寺に高潮上がる。

1605年2月3日(慶長地震) ※南海・東南海・東海3連動型地震、大津波あり。死者5000人に上り、崎の浜、甲浦、阿波穴喰で浸死者続出。

1707年10月28日(宝永地震) ※南海・東南海・東海3連動型
 有史時代最大の地震の潰家29000、死者4900人。津波は土佐にて20m余り。海辺の在家一所として残る方なし。
 高知では潮江、下知、江ノ口より、一宮、布師田、大津、介良、下田衣笠まで海となる。

1854年12月24日(安政南海地震) ※南海単独 前日に東南海東海地震有地震、大津波で被害甚し。土佐、紀伊、阿波などで死者3000人。土佐湾沿いの赤岡以西はすべて災害被る。

1946年12月21日(昭和南海地震) ※南海単独
 震害は四国、九州、近畿、中国、中部地方に及び、大津波来襲して全国で1330人の死者が出た。
 高知は震度5で午前4時19分に発震、地震後6波の津波あり。
 県下の死者670人、不明者9人、傷者1836人、家倒壊4834。

東日本大震災から6年が過ぎました。そう遠くない時期に起きると予想されている南海トラフ地震について、今一度歴史を確認してみましよう。

表のとおり、南海トラフ地震は過去に何度も起きていた災害です。起こる頻度に多少の差はありますが、100〜150年周期で起こるとされています。また、記述からわかる限りでは、津波が来襲し被害も出ていることがわかります。このように、過去に幾度となく地震が起きており、今後も必ず起こることが予想される南海トラフ地震。
 残念ながらこの発生を防ぐことは不可能です。
 しかし、過去の経験を活かし、同じような被害を受けないように準備することが大切です。
 そして、地震災害を防ぐことはできませんが、被害を減らす「減災」は行うことができます。
 黒潮町では、今年度も木造住宅耐震に係る補助事業、家具転倒防止対策および危険なブロック塀撤去などに係る補助事業、避難道や避難場所の整備、地区防災計画および避難所運営マニュアルなどの作成支援、自主防災組織への資機材整備補助事業など、関係機関と連携し、様々な対策を継続していきます。

消防団員募集について

消防団は、火災や災害時などに自宅や職場から駆け付け、消火活動・救助活動を行う非常勤特別職の地方公務員です。

消防団の活動は消火だけではなく、地域のリーダーとして、平常時・非常時を問わずその地域に密着し、住民の安心と安全を守る重要な役割を担っています。

また、近年は女性の消防団への参加も増加しており、特に一人暮らし高齢者宅への防火訪問や、応急手当の普及指導などにおいて活躍しています。

消防団は、誰でも参加できる活動です。会社員の方、自営業の方、主婦の方など、性別・職業問わず色々な方が参加しています。

黒潮町には、14の分団があります。消防団に入るには、お住まいの地域を管轄する分団、または左記のお問い合わせ先までご相談ください。

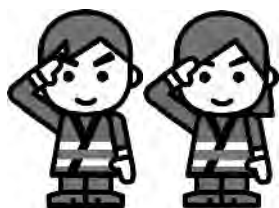

お問い合わせ

【本庁】情報防災課 消防防災係

☎ 43-2188(課直通)

【佐賀支所】地域住民課 総合窓口第1係

☎ 55-3113(直通)



介護保険ガイド

● 介護保険広報シリーズ 182 ●
在宅介護手当について

◆◆ 在宅介護手当について ◆◆

● 在宅介護手当とは

家庭において、寝たきりの高齢者などを介護している方に対して支給する手当です。介護者を激励しその労に報いるとともに、町民の福祉増進に寄与することを目的としています。

● 対象者

黒潮町に住所があり、次のいずれかに該当する方を、**在宅において常時介護している方**。

- ①介護保険法により**要介護4または5の認定を受けた方**
 - ②寝たきりの高齢者で、その状態が3カ月以上継続している方
 - ③障害児福祉手当および特別障害者手当の支給に関する省令第15条の規定に基づく認定を得ている方で、寝たきりの方
 - ④認知症高齢者については、医師が認知症と認める方で「認知症高齢者の日常生活自立度判定基準」によるランクⅢ以上に相当し、その状態が3カ月以上継続している方
- ※②・③については「障害高齢者の日常生活自立度判定基準(寝たきり度)」ランクBまたはCに該当する方です。
- ※②③④に該当する方については、必要に応じて町から調査に伺い、判定します。

● 手当の額

- 被介護者1人につき月額1万円とします。ただし、入院や施設入所（短期入所含む）などにより、在宅介護をした日数が、ひと月のうち5割に満たない場合、その月は支給の対象になりません。
- 福祉用具購入費および住宅改修費に対する給付を除く介護給付費の総額が10万円未満の月については、1万円を増額します。

● 手続きの流れ（はじめに受給資格の認定申請、次に支給の申請が必要です）

- ①在宅介護手当受給資格申請書の提出
支給を受けるためには、まず認定申請が必要です。申請に基づき、認定または却下の通知をします。
- ②在宅介護手当支給申請書の提出
認定された方へ、申請月（下記参照、年2回）に、黒潮町から申請書をお送りします。
実際に介護をした期間を記入し、提出してください。

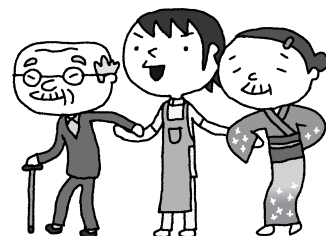

● 支給申請・支給月について

期 別	期 間	申 請 月	支 給 月
前 期	4月分から9月分まで	10月	12月
後 期	10月分から3月分まで	3～4月	5月

介護保険料は大切な財源です。納付期限までにお納めを～安心で便利な口座振替を！～

【お問い合わせ】本庁 健康福祉課 介護保険係 ☎43-2116(課直通)

黒潮町運転免許証返納支援制度



平成29年4月1日より開始



運転免許証を自主的に返納された方に対する支援

「運転経歴証明書」発行手数料1,000円を補助します

◆ 黒潮町運転免許証返納支援制度とは

- 交通事故防止対策の一環として、運転免許証を自主的に返納された方に対する支援を行う制度
- 返納時に交付を受ける「運転経歴証明書」発行手数料(1,000円)を黒潮町が補助

◆ 対象者

黒潮町内にお住まいの方で、運転免許証を自主的に返納された方

◆ 支援制度を受けるには

1. 中村警察署(免許窓口)で運転免許証の返納手続き(取消申請)をする
2. 「運転経歴証明書」の交付申請(取消申請をした日から5年以内であれば申請ができます)をする
3. 交付された「運転経歴証明書」を持って、黒潮町役場情報防災課または佐賀支所地域住民課で補助申請をする
※印鑑、通帳(振込先口座のわかるもの)が必要です
4. 黒潮町から発行手数料1,000円が振り込まれます

◆ その他の支援

運転経歴証明書の提示で…

1. つづきハイヤーの運賃が1割引
2. 土佐くろしお鉄道と高知西南交通の運賃が半額
※高知西南交通は65歳以上の方が対象。
3. 幡多信用金庫の「運転免許自主返納応援定期預金」
※詳しくは各社へお問い合わせください。

運転経歴証明書(免許証サイズ)



自主返納とは

高齢や身体機能の低下などを理由に、取得している運転免許を有効期限内にご自身の申請(本人の意思)により取り消すこと。

運転経歴証明書とは

運転免許証を自主的に返納された方の申請により交付されます。公的な身分証明書としても利用でき、発行手数料(1,000円)は平成29年4月1日以降から町が負担します。

○支援制度に関するお問い合わせ
佐賀支所 地域住民課 総合窓口第1係 ☎55-3113

ねんきんコーナー



学生納付特例申請手続のご案内

以前、申請されている方についても、毎年4月には再度申請手続が必要です。

日本国内に住むすべての方は、20歳になったときから国民年金の被保険者となり、保険料の納付が義務づけられています。しかし、学生の方は一般的に所得が少ないため、本人の所得が一定額以下の場合、国民年金保険料の納付が猶予される「学生納付特例制度」があります。

対象となる方は、学校教育法に規定する大学(大学院)、短期大学、高等学校、高等専門学校、専修学校及び各種学校(修業年限1年以上である課程)に在学する学生などで、本人の前年所得が次の計算式で計算した額以下である場合に対象となります。

「118万円+(扶養親族などの数×38万円)+社会保険料控除など」

申請者本人のみの所得をみるた

め、本人以外の家族の所得は問いません。

学生納付特例の承認を受けた期間は、老齢基礎年金の受給資格期間に含まれます。ただし、老齢基礎年金の年金額の計算対象となる期間には含まれません。

なお、学生納付特例制度の承認を受けていれば、その期間は、保険料納付済期間と同様に障害基礎年金の支給要件となる対象期間に含まれます。

申請書の提出先

役場年金担当または、年金事務所窓口です。また、平成20年4月から、在学する大学などの窓口でも申請手続ができるようになりました。大学などの窓口で申請手続を行うためには、在学する大学などが学生納付特例事務法人の指定を受けている必要がありますので、よく確認してください。

申請に必要な添付資料

●年金手帳

学生などであることを証明する書類(在学期間が分かる在学証明書、学生証などの写し。裏面に有効期限、学年、入学年月日

の記載がある場合は裏面も含む。)前年所得の状況を明らかにすることができ書類(住所地で確認できる場合は不要)

●退職(失業)した人が申請を行う場合は、退職(失業)したことを確認できる書類(雇用保険受給者証、雇用保険被保険者離職票などの写し)

※申請が遅れると、申請日前に生じた不慮の事故や病気による障がいについて、障害基礎年金を受けられない場合もありますので、ご注意ください。

学生納付特例の承認期間は4月から翌年3月までとなります。平成28年度に学生納付特例の承認を受け、平成29年度も在学予定である方には、学生納付特例申請書(ハガキ)が送付されます。必要事項を記入して返送することにより、平成29年度の学生納付特例を申請することができます。この場合、学生であることを証明する書類の添付は必要ありません。

ただし、在学している学校などに変更がある方については、このハガキで申請することはできません

るので、役場または年金事務所ですて下さい。

○お問い合わせ

本庁住民課 住基戸籍係

☎ 43-2800(課直通)

佐賀支所 地域住民課

総合窓口第2係

☎ 55-3701(直通)

日本年金機構 幡多年金事務所

☎ 34-1616



税務課からのお知らせ

固定資産縦覧帳簿の縦覧ができます

固定資産税の納税者の方は、固定資産縦覧帳簿を縦覧し、ご自分の土地・家屋の価格(評価額)を町内の他の土地・家屋と比較することができます。

◆固定資産縦覧帳簿の記載内容
土地について

住所・地番・地目・地積・評価額(所有者の記載はなし)

家屋について

住所・家屋番号・種類・構造・床面積・評価額・構築年(所有者の記載はなし)

◆縦覧の目的

他の土地や家屋の評価額と比較して、評価額が適正であるかどうかの確認を行う。

◆縦覧の対象者

町内に所在する土地および家屋の納税者(代理人を含む)

◆縦覧の時に必要なもの

- 納税者本人 印かん・本人確認書類(運転免許証など)
- 代理人 代理人の印かん・本人確認書類(運転免許証など)および委任状または依頼者の印かん

◆縦覧の期間

4月3日(月)～5月31日(水)

*土・日、祝日は縦覧できません。

同時に課税台帳の閲覧もできます

◆閲覧の対象者

- 納税者本人
- 借地人、借家人、その他収益の権利などを有する方(契約書など権利関係を示す書面が必要です)

◆閲覧の時に必要なもの

- 納税者本人 印かん・本人確認書類(運転免許証など)
 - 代理人/代理人の印かん・本人確認書類(運転免許証など)および委任状または依頼者の印かん
- お問い合わせ・縦覧場所
本庁 税務課 資産税係

☎ 43-2816(直通)

佐賀支所 地域住民課 窓口第1係

☎ 55-3113(直通)



B型肝炎被害者説明会

全国B型肝炎訴訟広島弁護団による「B型肝炎被害者説明会」が4月15日(土)、黒潮町総合センターで開催されます。

説明会では、集団予防接種の際の注射器の回し打ちによるB型肝炎ウイルス感染被害についてや、国から和資金支払いなどの救済を受けるための手続きなどについて話します。

昭和16年7月2日以降に生まれ、た人であれば訴訟の対象となる可能性があります。心当たりの方はぜひこの機会にご参加下さい。

日時 4月15日(土)

午後2時～3時頃

場所 黒潮町総合センター

(事前予約不要・参加無料)

○お問い合わせ

全国B型肝炎訴訟・広島弁護団

☎ 082-2223-6589

要約筆記者養成講座

高知県では、聴覚に障がいがある方に対して、話しこばを要約し文字にして情報を伝える要約筆記者の養成講座を下記のとおり開催

します。関心のある方はぜひご参加ください。

◆対象者

講座終了後、高知県要約筆記者認定試験を受験し、試験合格後に要約筆記者として継続して活動できる18歳以上の方

◆開催日時

5月20日から12月9日までの毎週土曜日、午前9時半から12時半まで全29回予定。

◆場所

高知市障害者福祉センター(高知市旭町2丁目21番地6)

◆募集人数

手書きとパソコンの2つのコース合わせて30人

◆費用

無料(ただし、テキスト代などの実費3500円程度必要。)

◆申込方法・期限

申込先へ電話、FAXまたは電子メールで5月8日までにお申し込みください。

◆申込・問合せ先

特定非営利活動法人 要約筆記者養成講座担当(廣田)

☎ 088-879-5534

FAX 088-842-2519

☐ youyaku.y@gmail.com

人工透析通院費を助成

人工透析療法を受けている方に、通院費の一部を助成します。

対象者

対象期間中に人工透析療法のため月8日以上通院した方

※生活保護受給者、入院のみの方、医療機関による無料送迎(バスなど)を利用している方は対象外。

対象期間

平成28年10月1日～平成29年3月31日

支給金額

1カ月5000円以内

支給方法

4月以降、対象期間の6カ月分を支給します。

申請方法

「通院証明書」に医療機関の証明をもらい、「交付申請書兼請求書」と一緒に提出してください。申請書類は、本庁・佐賀支所の福祉担当係にあります。

※医療機関の証明に係る費用は自己負担となります。

提出期限

4月28日(金)

お問い合わせ

本庁 健康福祉課福祉係

☎ 43-2116 (課直通)

特定計量器定期検査の実施

業務用はかり(特定計量器)は、計量法第19条において、取引または証明に使用する事業者は、計量器の正確性を維持するため、2年に1回の定期検査を受けることが義務付けられています。

平成29年度は黒潮町が定期検査の対象地域となっております。なお、定期検査を受検していない業務用はかりは、取引や証明に使用することはできませんのでご注意ください。

検査日	受付時間	検査場所
5月22日(月)	11:00~12:00	黒潮町役場 佐賀支所
	13:00~16:00	
5月23日(火)	9:30~11:30	高知県漁業協同組合 田野浦支所
	13:00~16:00	黒潮町役場本庁

お問い合わせ

本庁 産業推進室 商工観光係

☎ 43-2113 (直通)

銃砲刀剣類登録審査を行います

銃砲刀剣類所持等取締法第14条の規定に基づき、美術品・骨董品として価値のある火なわ式銃砲などの古式銃砲や美術品として価値のある刀剣類を登録するための審査会を実施します。

実施主体

高知県教育委員会 文化財課

実施日(平成29年度)

4月11日(火)・5月9日(火)

6月13日(火)・7月11日(火)

8月8日(火)・9月12日(火)

10月10日(火)・11月14日(火)

12月12日(火)・1月9日(火)

2月13日(火)・3月13日(火)

時間 午後1時30分～4時

会場 高知県庁西庁舎3階会議室

審査時の携行品

- 審査を受けようとする銃砲刀剣類
- 警察署で交付を受けた発見届出済証

- 1件につき6300円の登録申請手数料

お問い合わせ

教育委員会生涯学習係

☎ 55-3190 (課直通)

犬の登録などの手続きについて

◆登録

生後91日以上の犬は狂犬病予防法により、市町村への登録が義務づけられています。

◆死亡

登録市町村への届け出が必要です。

◆転入、転出

転入先の市町村への届け出が必要です。

死亡・転入、転出の届け出がないと、いつまでも台帳に登録されたままとなり、お知らせのお手紙などを送付してしまいますので、必ず届け出るようにしてください。また、転居の際にも連絡をお願いします。

お問い合わせ

本庁住民課環境保全係

☎ 43-2800

佐賀支所地域住民課

総合窓口第1係

☎ 55-3113

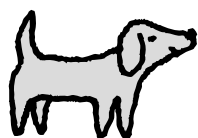

新生児聴覚検査(赤ちゃんのきこえの検査)を公費負担で実施します

新生児聴覚検査とは、赤ちゃんが眠っている間に、小さな音を聴かせて、脳から出る微弱な反応波を検出し、正常な波形と比較することにより、自動的に判定を行う耳の検査(AABR方式)です。

黒潮町では、平成29年4月1日以降に生まれる赤ちゃんを対象に、耳のきこえの検査を公費負担で実施することになりました。

出生時および検査を受けた日に母親の住民票が黒潮町にあり「新生児聴覚検査(きこえの検査)申込書兼同意書」で申込みをされた場合には、新生児聴覚検査費用全額を黒潮町が負担します。

公費で検査を受ける場合には「新生児聴覚検査受診票」が必要です。今後出産予定(すでに妊娠届を提出していて4月1日以降に出産予定)の方には、出産予定日まで、個別通知を行います。平成29年4月以降に妊娠届を提出された方には、母子手帳と一緒に受診票をお渡しします。



チャイルドシート等の購入に対し補助金を交付します

チャイルドシートの着用を促進し、乳幼児の重大事故の防止を図るとともに、子育て世帯の経済的負担を軽減するため、チャイルドシート等(ジュニアシート含む)購入費用の一部を補助します。

■対象者

- (1) 本町に居住し、本町に住民登録をしている者または本町に外国人登録をしている者
- (2) 道路交通法第3条に規定する普通自動車を運転することができる運転免許を有している者
- (3) チャイルドシートなどを装着することができる自動車を所有、または使用している者
- (4) 6歳未満の乳幼児の保護者または養育者
- (5) 町税などの滞納がない者

■補助率及び補助金額

チャイルドシートを購入した金額(消費税を含む)の2分の1の額(100円未満を切り捨てた額)です。ただし、上限は、1万円です。

■交付の回数

補助金の交付は、対象となる乳幼児1人につき1回限りです。

■補助金の交付申請方法

チャイルドシートなどを購入した日より6箇月以内に補助金交付申請書、領収書、販売証明書または保証書(販売証明書又は保証書については本町内で購入した場合は免除)を提出してください。(申請書は下記窓口にあります。また、町ホームページよりダウンロードもできます)



●上記に関する相談・申請は、下記の担当窓口までお願いします。

【本 庁】健康福祉課 保健衛生係 ☎43-2836

【佐賀支所】地域住民課 保健センター ☎55-7373

黒潮町特定不妊治療費補助金についてのお知らせ

黒潮町では、平成29年度より妊娠及び出産を望む夫婦を経済的に支援する補助金制度を創設しました。

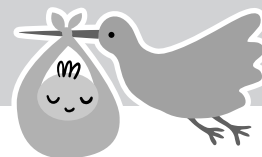

■補助対象者

「高知県不妊に悩む方への特定治療支援事業」による助成の承認決定を受けている方のうち、下記の要件全てに該当する方。

- ①申請日において、法律上の婚姻をしており、夫婦の両方またはいずれか一方が町内に住所を有し、かつ居住していること。
- ②平成29年4月1日以降に治療を行ったもの。
- ③県助成金で治療費の全額を助成されていないこと。
- ④町税等の滞納がないこと。



■補助金の額

〈特定不妊治療〉

- 1回につき、上限10万円

※特定不妊治療に要した費用のうち、個人で負担した額から高知県の助成を控除した額が補助対象となります。

〈男性不妊治療費の上乗せ〉

- 1回につき、上限10万円

※男性不妊治療で採精・凍結した精子を使用して特定不妊治療を実施した場合、10万円を上限として補助額を増額します。(男性不妊治療のみを行った場合は対象外となります)

【補助事例】 * 1回の治療で60万円を要した場合(内訳：特定治療35万円、男性治療25万円)

○平成28年度まで

県より35万円の補助	〔特定不妊治療費:20万円 男性不妊治療費:15万円〕	実質自己負担額 25万円
------------	--------------------------------	--------------

↓
-20万円

○平成29年度より

県より35万円の補助	〔特定不妊治療費:20万円 男性不妊治療費:15万円〕	町より20万円の補助	〔特定不妊治療費:10万円 男性不妊治療費:10万円〕	実質自己負担額 5万円
------------	--------------------------------	------------	--------------------------------	-------------

■申請の方法

下記書類を持参のうえ、役場健康福祉課保健衛生係または地域住民課保健センターまで提出してください。

《申請に必要な書類》

- ①黒潮町特定不妊治療費助成金交付申請書
- ②黒潮町特定不妊治療医療機関受診証明書
- ③高知県不妊に悩む方への特定治療支援事業承認決定通知書
- ④特定不妊治療に係る領収書

※①及び②は下記窓口にて配付しております。また、ホームページからダウンロードも可能です。

■申請の期限

治療が終了した日の属する年度の3月31日まで

(県助成金の交付が決定した日が3月以降である場合には、交付決定後1か月以内)

※やむを得ない理由で申請期限に間に合わない場合には、早めにお問い合わせください。

●補助金に関する相談・申請は、下記の担当窓口をお願いします。

本庁 健康福祉課 保健衛生係 ☎43-2836 佐賀支所 地域住民課 保健センター ☎55-7373

在宅子育て応援制度が始まります



平成29年4月1日から、**保育所などを利用せずに子育てに取り組む家庭**を支援する**黒潮町在宅子育て応援補助金**を開始し、未来を担う子どもたちが家族や地域とともに成長することを応援します。

補助対象者

3歳未満の子どもを子育て中の方々のうち、保育施設等を利用せずに(注)子育てに取り組んでいる方、または取り組むことを希望される方で、町内に居住しかつ住所を有する方

(注) 保育施設(認可保育所、認定こども園、幼稚園、地域型保育等事業実施施設または届出認可外保育施設)の利用に必要となる教育・保育給付を受けていない場合を指します。

補助金の額

第1子及び第2子の子ども：月額 20,000円

第3子以降の子ども：月額 30,000円

(注) 補助金は8月、12月および4月にそれぞれ前日までの金額を交付します。



主な流れ

- 補助金の交付を希望される方は、所定の申請書に必要事項を記入のうえ、下記窓口まで提出をお願いします。また、申請には印鑑が必要になります。(申請書は下記窓口または町ホームページよりダウンロードできます)
- 出生の翌月から3歳の誕生月を最終として最大36ヵ月分を交付します。
- 対象となる子どもが町内に居住しなくなった場合や、保育施設等の利用が始まった場合には、補助金の交付は終了となります。

《ご注意ください》

平成29年4月1日時点で、補助対象者にあたる方は、6月30日までに申請していただくと4月分からの交付を受けることができます。6月30日を過ぎますと申請のあった月分からの交付となりますので、ご注意ください。

- 補助金に関する相談・申請は、下記の担当窓口までお願いします。

【本 庁】住民課 住基戸籍係

☎43-2800

【佐賀支所】地域住民課 総合窓口第2係

☎55-3701



ダンス教室のご案内

大方町民館では、カズ・ダンススクールの西村和子先生を講師に招き、「ダンスクロシオ教室(ダンクロ)」を開催しています。



硬くなった体をほぐすストレッチと音楽のリズムに合わせた軽いダンスで、誰にでも簡単に体を動かせることができ、運動機能の維持・向上や生活習慣病の予防にも役立ちます。

興味のある方は、ぜひ参加してみてください。

内容

どなたでも参加でき、無料です。動きやすい服装で、上履きを持参してください。

日時 毎月第2・第4木曜日

午後7時

場所 大方町民館2階大ホール

お問い合わせ

黒潮町立大方町民館

☎ 43-1204

志国高知 幕末維新博「中村・宿毛線フリーきっぷ」ができました

3月4日から高知県全域で開催されている「志国高知幕末維新博」。その西部地域会場をお得に巡るフリーきっぷを発売しています。

切符はヒノキ製で、提示をする西部地域の会場や観光施設などで特典が受けられます。会場にお越しいただく方はぜひご利用ください。

また、中央、東部会場の「志(ころざし)の国・高知の歴史を巡る旅」へもぜひ鉄道でお出かけください。

利用期間 平成30年3月31日まで
有効期間 利用開始日含む2日間
料金 大人2600円
小人1300円(小学生まで)

フリー区間

土佐くろしお鉄道 中村・宿毛線(窪川・宿毛駅)の普通列車及び特急列車自由席

発売箇所

土佐くろしお鉄道 中村駅、宿毛駅、窪川駅及び車掌(中村・宿毛線)、安芸駅、奈半利駅(ごめん・なはり線)、高知観光情報発信館「とさてらす」、土佐



フリーきっぷイメージ図

くろしお鉄道オンラインショップ「kuro-kuro web store」
(<http://www.rosakuro.com/>)
詳しくは専用のチラシをご覧ください。

お問い合わせ
土佐くろしお鉄道(株)中村駅
☎ 35-4961

スポーツ安全保険



公益財団法人 スポーツ安全協会 高知県支部

〒780-0850 高知市丸ノ内1-7-52 高知県庁西庁舎1階 TEL088-820-1755

保険の詳細内容、資料の請求は、ホームページをご覧ください。

<http://www.sportsanzen.org>

●資料請求は インターネットより受付けております

スポーツ安全協会 検索

インターネットからも加入受付を行っております。詳しくは、ホームページをご覧ください。



携帯電話から資料請求ができます。

合併浄化槽設置補助金の交付申請について

黒潮町では、生活排水による公共水域の水質汚染の防止と快適な生活環境の創造を図るため、合併浄化槽を設置しようとする方に、補助金を交付しています。

補助金の交付を受けるには、事前に申請が必要です。

平成29年度中に合併浄化槽の設置を予定している方で、補助金を希望する方は、補助金交付申請を行ってください(予算到達時点で終了)。

◆補助金額

- 5人槽 33万2000円
- 6～7人槽 41万4000円
- 8～10人槽 54万8000円

○お問い合わせ

本庁住民課 環境保全係

☎ 43-2800 (課直通)

**心配ごと・困りごと、
人権・行政相談所の開催**

皆さんの相談を社会福祉協議会相談員、人権擁護委員、行政相談委員などが受ける相談所を開きます。皆さんの心の負担が少しでも

軽くなればと考えています。家庭での心配ごと、地域でのめんどごと、人権侵害や行政に関する相談など、ひとりで悩まず気軽にご相談ください。相談の秘密は必ず守り、料金は無料、予約不要です。安心してお越しください。

開催日時・場所

● 4月11日(火) 午前10時～正午

午後1時～3時

総合センター(佐賀支所前)

● 5月12日(金) 午前10時～正午

加持本村集会所

● 5月12日(金) 午後1時～3時

奥湊川老人憩の家

○お問い合わせ

本庁住民課 人権啓発係

☎ 43-2800 (課直通)



幡多広域消費生活センター便り

スーパーやコンビニのATMへ

誘導する還付金詐欺に注意

市役所などの職員を名乗り、医療費や社会保険料などの還付金手続きのためにATMへ誘導して送金させる「還付金詐欺」が増加しています。

〈70代女性の例〉

市役所の職員を名乗る人物から「医療費の還付金があり、1時間以内に手続きが必要だ。指示する連絡先に電話するように」と電話があった。

指示された連絡先に電話したところ、通帳とキャッシュカードを持って金融機関でないとこのATMへ行くように言われた。冷静になって考えてみるとおかしい。

以上のような手法で全国各地域ごとに短時間・集中的に発生しています。現在、自分の地域で発生していなくても今後注意が必要です。

「今日中」「1時間以内」などと還付手続きをせかし、冷静に考えたり周囲に相談したりする余裕を与えません。

金融機関のATMコーナーでは声かけを行うなどの振り込め詐欺対策をとっているため、操作の様子が周囲から見過ごされがちです。

誘導するケースが目立ちます。不審に感じたら、すぐに最寄の警察署や消費生活センターなどに

ご相談ください(国民生活センター見守り新鮮情報第124号より)。

○相談受付

幡多広域消費生活センター

☎ 34-6301

※受付時間 午前9時～正午

午後1時～5時

(祝日・年末年始を除く月～金曜日)

○お問い合わせ

本庁産業推進室 商工観光係

☎ 43-2113 (直通)



黒潮町イベントカレンダー

2017(平成29)年4月

変更となる場合がありますので、詳しくは担当係にお問い合わせください。(★=町外で開催される行事)

月日(曜)	行 事 名	場 所	時 間	お問い合わせ
4/9(日)	幡多・マーケット「海辺の日曜日」	土佐西南大規模公園(大方)	9:00	まちづくりマーケットプロジェクト ☎090-2786-3702
11(火)	心配ごと・困りごと、人権・行政相談所	総合センター	10:00	人権啓発係 ☎43-2800
16(日)	春のウォーキング★	四万十市西土佐地区 四万十川沿い	8:00	生涯学習係 ☎55-3190
23(日)	カツオと鯉のぼり川渡し(~5月13日)	坂折地区伊与木川周辺	終 日	坂折部落鯉のぼり実行委員会 ☎55-3307
5/3(水)	第29回Tシャツアート展(~8日)	砂浜美術館(入野の浜)	8:00	NPO砂浜美術館 ☎43-4915
	The Moonlight Film Festival(予定)	砂浜美術館(入野の浜)	17:30	企画振興係 ☎43-2177
	カツオと鯉のぼり川渡しフェスティバル	坂折地区伊与木川周辺	10:00	坂折部落鯉のぼり実行委員会 ☎55-3307
	第32回高知大方シーサイドはだしマラソン全国大会	入野海岸~鞭海岸	10:00	生涯学習係 ☎55-3190
7(日)	砂浜ウエディング	入野の浜	16:00	ウエディングプランナーりぼん ☎0120-067-006
12(金)	心配ごと・困りごと、人権・行政相談所	加持本村集会所 奥湊川老人憩の家	10:00	人権啓発係 ☎43-2800
14(日)	幡多・マーケット「海辺の日曜日」	土佐西南大規模公園(大方)	9:00	まちづくりマーケットプロジェクト ☎090-2786-3702

くろしお協力隊がゆく!

協力隊として活動を始めてから1年が過ぎました。集落活動センター「であいの里蜷川」で仕事をしています、田中里美です。

現在、旧蜷川小学校は改修工事の真っ只中で、すごいペースで工事が進んでいます。早く皆さんにお披露目出来ることを楽しみにしています。この記事が読まれるときには完成していることと思います。

前は「お弁当」のお話をさせて頂きましたが、今回は「であいの里」になってから15周年を迎えることになった記念に、Tシャツアート展で特別コーナーをいただいて、今までTシャツアート展のボランティアで宿泊してきた皆さんと共にTシャツがひらひらします。ぜひ足を運んで見ていただきたいと思います。

また、協力隊の紹介コーナーもありますのでよろしくをお願いします。



【今月の担当者】
地域おこし協力隊
田中 里美



■拳ノ川診療所 4月の診療予定

【診療時間】午前9時～正午、午後2時～5時(記載がある場合はその時間まで)

		日	月	火	水	木	金	土
午前								1
午後								
午前	2	3	4	5	6	7	8	
午後		外来診療 12:30~14:00(受付13:50まで)				外来診療	外来診療 (伊与喜地区)	
午前	9	10	11	12	13	14	15	
午後		外来診療 12:30~14:00(受付13:50まで)	外来診療			外来診療	外来診療	
午前	16	17	18	19	20	21	22	
午後		外来診療 12:30~14:00(受付13:50まで)				外来診療	外来診療	
午前	23	24	25	26	27	28	29	
午後	30	外来診療 12:30~14:00(受付13:50まで)	外来診療(鈴地区)			外来診療	外来診療	

医師の都合により変更となる場合がありますので、予約外の方は事前にお電話でご確認ください。

【お問い合わせ】拳ノ川診療所 ☎55-7111(直通)

〈水道給水工事指定店 当番一覧表〉

月	日	水道給水工事指定店			
4	1~2	吉本水道	(有)弘瀬建設	野村企画設備	
	3~9	中村住設	道倉水道工務店	拳ノ川住設	
	10~16	前田電工	(株)土居建設	大方設備センター	大西設備
	17~23	クロスライフラインサービス	山本建設(株)	平野住設	村越設備
	24~30	吉本水道	(有)弘瀬建設	野村企画設備	
5	1~2	中村住設	道倉水道工務店	拳ノ川住設	
	3	前田電工	(株)土居建設	大方設備センター	大西設備
	4	クロスライフラインサービス	山本建設(株)	平野住設	村越設備
	5	吉本水道工務店	(有)弘瀬建設	野村企画設備	
	6	中村住設	道倉水道工務店	拳ノ川住設	
	7	前田電工	(株)土居建設	大方設備センター	大西設備
	8~14	クロスライフラインサービス	山本建設(株)	平野住設	村越設備
	15~21	吉本水道工務店	(有)弘瀬建設	野村企画設備	
	22~28	中村住設	道倉水道工務店	拳ノ川住設	
29~31	前田電工	(株)土居建設	大方設備センター	大西設備	

● 当番店の連絡先・所在地 ※当番日以外でも要請があった場合には対応します。

店名	住所	電話番号		店名	住所	電話番号	
		事務所	自宅			事務所	自宅
大方設備センター	入野769	43-1483		大西設備	上川口750-3	44-1025	
クロスライフラインサービス	入野1769	43-3075		吉本水道	下田の0822-174	43-2024	
前田電工	入野1574	43-1149	43-1546	拳ノ川住設	拳ノ川1781	55-7371	55-7114
村越設備	入野292-19	43-3225		(株)土居建設	伊与喜43-5	55-2133	55-2363
中村住設	出口372-2	34-3621	43-2061	(有)弘瀬建設	佐賀1990	55-2121	
野村企画設備	田野浦1593	43-4665		山本建設(株)	佐賀2988	55-3141	55-2076
平野住設	伊田2100	44-1513	44-1117	道倉水道工務店	浮鞭3558-8	43-2096	

○お問い合わせ 本庁 まちづくり課 土木係(水道担当) ☎43-2114(直通) 佐賀支所 建設課 水道係 ☎55-3700(課直通)

3/11
SAT

防災ミニ講座が開催されました



東日本大震災発生から丸6年が経過したこの日、伊与喜小学校で開催された「かまどベンチで鍋パーティー」の中で、高知大学の教授や学生らによる「防災ミニ講座」が行われました。

大槻知史准教授からは、地震が起きた際に自分で自分の身を守るための「備え」について話がありました。また、「高知大学防災すけっと隊」に所属する学生からは、子どもや女性向けの「防災おかしポーチ」の作り方についてレクチャーがあり、その後大人やJICA視察隊も交えて実際に製作をしました。

防災おかしポーチって？

ポーチとして中に必要な物を入れて持ち運びが可能。非常食としても食べられる。

材料：4連パックのお菓子、布切れ、両面テープ、マスキングテープ、マジックテープ、デコレーション



大槻教授の問いかけへ反応する児童



ポーチを作成する児童やJICAメンバー

「防災すけっと隊」の活動について

同サークルに所属する松岡明里さん(19)は、子どもたちへの防災ポーチの普及活動についてこう語る。「子どもを巻き込むことができれば、大人も一緒に参加してくれる。それが地域のコミュニティ力、そして防災力の強化につながる」と。若い世代が活動をすることで、防災に興味を持ってもらえたらと願い、今後も力を入れて活動していきたいとのこと。



説明をする松岡さん(右)

黒潮町桜たより

春がやってきました

黒潮町内で最も早く咲く桜と言われている「文殊堂」の台湾桜が今年も開花しました。例年は2月下旬から咲いていましたが、今年は3月中旬でやっと数片の花が咲き始めたという状況でした。開花したばかりは、遠くから見ると赤い蕾に包まれ、近くまで寄るときれいな薄いピンク色の花をつけていました。(3月16日時点)



ウグイスも彩りを加えます



今にも咲きだしそうな紅色の蕾



春の訪れ

光ネットワークサービス使用料の口座振替日年間予定

	引落日		引落日
4月分	5/1(月)	10月分	10/31(火)
5月分	5/31(水)	11月分	11/30(木)
6月分	6/30(金)	12月分	12/25(月)
7月分	7/31(月)	1月分	1/31(水)
8月分	8/31(木)	2月分	2/28(水)
9月分	10/2(月)	3月分	4/2(月)

黒潮町光ネットワークサービス月額使用料の口座振替日は、利用された月の末日(ただし12月は25日)が基本です。末日が土曜、日曜、祝日および国民の休日にあたる時は、その日以降の直近の平日となります。

指定日に引き落としができなかった場合は、個別に通知したうえで、基本的に翌月15日に再引き落としをします。

○お問い合わせ 本庁 情報防災課 情報推進係 ☎43-2188(直通)



くろしおっ子の学校給食

春煮物



フキはハウス栽培もされていますが、天然のものは3~5月に旬を迎え、まさに今が食べ時です。4月は新生活や仕事の年度初めということもあり、慌ただしくなります。忙しい時期ですが、この春煮物を食べて、ほっと一息ついて春を感じてもらえたらと思います。

【作り方】

- ①たけのこ、フキ、厚揚げをひとくち大に切る。にんじんはイチョウ切り、じゃこ天は短冊状に切る。
- ②①をにぼしでだしをとっただし汁に入れ、調味料を加えて煮る。

○お問い合わせ

大方学校給食センター ☎31-3201(直通)
佐賀学校給食センター ☎55-2166(直通)

●材料(4人分)●

たけのこ水煮	80g
フキ	60g
厚揚げ	80g
にんじん	40g
こんにゃく	60g
じゃこ天	20g
にぼし	1g
水	140g
酒	0.5g
砂糖	16g
みりん	5g
こいくち醤油	15g
うすくち醤油	15g

土佐西南パークゴルフ協会 北海道との交流大会

日時:3月9日(木) 場所:土佐西南黒潮パークゴルフ場
集合:午前9時 開始:午前9時半

成績	氏名	A-1	B-1	小計	A-2	B-2	HC	総計
優勝	橋田香苗	25	29	54	27	26		107
準優勝	澳本 修	26	32	58	25	28		111
3位	松田 哲	30	25	55	26	31		112
4位	小野みね	26	34	60	24	32	-4	116
5位	筒井康夫	27	27	54	29	30		113
6位	森近陽一	26	31	57	30	30	-4	117
7位	茶畑すみ子	28	29	57	29	31	-4	117
8位	峰岸広美	25	31	56	30	28		114
9位	佐田幸一	26	30	56	26	32		114
10位	尾崎良二	28	31	59	24	32		115

ベストスコア: Aコース 24点 — 尾崎良二、小野みね
Bコース 25点 — 松田 哲
ホールインワン: Aコース 5番 植野 初男
Bコース 2番 伊藤日出男

※総計同点、カウントバック方式とする。

※カウントバックの優先順位は、合計・計・2小計・B2・A2・1小計・B1・A1とする。



IT'S WONDERFUL KUROSHIO TOWN

黒潮町ケーブルテレビ 4月番組予定表

IWKTVで高知FDを応援しよう!!

番組	放送時間
番組案内	6:00 10:30 15:00 19:30
IWKNEWS	6:05 10:35 15:05 19:35
おしえて食改さん	6:20 10:50 15:20 19:50
黒潮町版健康体操~ロココ体操~	6:30 11:00 15:30 20:00
行政チャンネル	6:45 11:15 15:45 20:15
防災チャンネル	6:55 11:25 15:55 20:25
えいちゃ! 知っ得! くろしお町	7:05 11:35 16:05 20:35
耳をすまして	7:15 11:45 16:15 20:45
図書館どうでしょう	7:30 12:00 16:30 21:00
ザ☆黒潮人	7:35 12:05 16:35 21:05
お話玉手箱	7:50 12:20 16:50 21:20
くろしお☆チルドレン	8:05 12:35 17:05 21:35
JCC三人娘が行く	8:15 12:45 17:15 21:45
サイエンスチャンネル	8:25 12:55 17:25 21:55
Kochi on TV!	8:40 13:10 17:40 22:10
片さんのFish!おふ	9:40 14:10 18:40 23:10
ショッピングチャンネル	24:00~6:00

IWKTV加入についてのお問い合わせは
光ネットワークサービスセンター まで
営業時間 9:00~17:00(土・日・祝日・年末年始を除く)

FREE 0800-200-1373

番組内容の更新は、毎週水曜日の15:00です。

お知らせ

◆四国アイランドリーグplus公式戦

- 4月1日(土) 18:00~ 高知FD 対 福岡SB
【予備日】
4月4日(火) 18:00~ 高知FD 対 福岡SB
- 4月2日(日) 13:00~ 高知FD 対 福岡SB
【予備日】
4月3日(月) 13:00~ 高知FD 対 徳島IS

※いずれの試合も、放送は試合開始15分前からです。
※放送内容などは、予告なく変更となる場合があります。

◆みんなの情報募集中!!

IWKTVでは、私の周りの面白い人、地域の取り組み、珍しいものなど。
町民のみなさんからの色々な情報などを募集しています。

注) 放送内容などは予告なく変更する場合があります。「電子番組表」で正確な内容が確認できます。

IWKTVの放送時間・番組などに関するお問い合わせは 黒潮町役場 本庁 情報防災課 情報推進係 または IWKTV制作室まで

【情報推進係】 ☎43-2188 | 【IWKTV制作室】 ☎43-0500
(課直通)

図書館カレンダー

()の日は休館日です。

大方・佐賀図書館



4月						
日	月	火	水	木	金	土
						1
2	3	4	5	6	7	8
9	10	11	12	13	14	15
16	17	18	19	20	21	22
23 30	24	25	26	27	28	29
5月						
日	月	火	水	木	金	土
	1	2	3	4	5	6

*文学館のみ、5月3・4・5日も開館しています。

『あやに愛しき』

病妻 繁子との切なき日々をつづりて

第24回企画展

期間 4月1日～6月25日まで

会場 上林暁文学館(あかつき館2階)

*「聖ヨハネ病院にて」に代表される妻の発病から入院、そして死に至るまでを描いた「病妻物」とよばれる連の小説がある。

のちに、宇野重吉の第一回監督作品「あやに愛しき」として、劇団「民芸」の手で映画化された。それらの作品、関連資料、写真などを展示している。



義母、上林、妻

文学館特別企画展

『世界の果てのこどもたち』

～西土佐村満州開拓団の記録～

日時：7月1日～9月24日

会場：上林暁文学館・町民ギャラリー

中脇初枝さんの近著「世界の果てのこどもたち」や西土佐村満州開拓団の資料、写真などが多数展示予定。

《書籍紹介》

◆植田馨 遺歌集『海の歳月』(獏書房)

◆植田馨 著『勝っちゃん』(上林暁顕彰会)

前上林暁顕彰会長・故 植田馨先生の著書二冊が、刊行されています。(大方あかつき館にて、頒布中)

あたらしくはいった本紹介

- 合理的にあり得ない 袖月 裕子／著
- 本を守ろうとする猫の話 夏川 草介／著
- 毎日っていいな 吉本ばなな／著
- 女子DIYの教科書 tukuriba／著
- 台湾かあさんの味レシピ
- 本当に正しい鳥獣害対策Q&A 江口 祐輔／著
- 世界がもし1000人の村だったらお篇 池田香代子／著
- ふしぎ駄菓子屋銭天堂⑦ 廣嶋 玲子／作
- 新しい発達と障害を考える本①～⑧
- ばあばは、だいじょうぶ 楠 章子／作

開館時間

【月・火・水・金】

午前10時～午後6時

【土・日】

午前10時～午後5時

★佐賀図書館は午後1時～2時まで閉館。

★木曜日は休館日です。

貸出冊数・期間

【本】

1人5冊・2週間

【雑誌】

1人3冊・2週間

【ビデオ・CD・DVD】

1人2点・1週間

★本の更新は1週間です。

★返却期限をお守りください。

★返却期限を過ぎると督促を行います、その後貸出停止の処理を行います。

★借りた本やビデオなどを紛失や破損した場合は、弁償していただく場合があります。

返却するとき

●佐賀・大方どちらの図書館でも返却ができます。

●休館日に返却する時は各図書館にあるブックポストに入れてください。

●ビデオ・CD・DVDは開館時の受付窓口へ返却してください。

○お問い合わせ

大方図書館

☎43-2110(直通)

佐賀図書館

☎55-3150(直通)

<http://akatsuki.town.kuroshio.lg.jp/akatsuki>

当直医療機関

月日(曜)	四万十市	宿毛市 (0880)	四万十町 (0880)
4/2(日)	四万十市立市民病院 ☎34-2126	筒井病院 ☎66-0013	くぼかわ病院 ☎22-1111
9(日)	竹本病院 ☎35-4151	清谷病院 ☎63-2302	大西病院 ☎22-1191
16(日)	四万十市立市民病院 ☎34-2126	聖ヶ丘病院 ☎63-2146	
23(日)	大野内科 ☎37-5281	いなげ胃腸科内科 ☎62-1113	くぼかわ病院 ☎22-1111
29(土)	山下整形外科 ☎34-0511	大井田病院 ☎63-2101	
30(日)	木俵病院 ☎34-1211	幡多けんみん病院 ☎66-2222	
5/3(水)	中村病院 ☎34-3177	川村内科クリニック ☎66-2911	
4(木)	吉井病院 ☎34-5005	聖ヶ丘病院 ☎63-2146	くぼかわ病院 ☎22-1111
5(金)	中村クリニック ☎34-5100	田村内科クリニック ☎63-1668	
7(日)	四万十市立市民病院 ☎34-2126	筒井病院 ☎66-0013	
14(日)	さくらクリニック ☎35-2555	奥谷整形外科 ☎63-1202	

※当直医は、変更になる場合がありますので、あらかじめ確認してから受診してください。

地域子育て支援センター通信

たくさんの花が咲きほこる暖かな季節になりました。

子育て支援センターでは、子育て中の親子が安心して地域で暮らし、子育ての喜びを分かち合うことができるように、保護者や子どもたちが交流できる「場」の提供を行っています。

楽しく子育てができるように、お手伝いをさせていただきたいと思えます。

お気軽に遊びにきてください。

【活動内容】

★フリーデー

毎週月曜日～金曜日

午前9時～12時

午後1時～4時45分

親子で室内遊具や玩具などを使って、自由に遊びます。

お子さんの生活リズムなどを考えながらご利用ください。

★いっしょに遊ぼう

毎週木曜日

午前10時～11時30分

ふれあいあそび、おもちゃ作り、屋外遊びや誕生会など色々な行事をみんなで楽しみます。

★子育て相談

毎週月曜日～金曜日

午前9時～12時、午後1時～5時

電話相談、来所相談、家庭訪問を行います。
日頃の育児不安、育児ストレスなど気軽にご相談ください。

【利用できる人】

主に、保育所、幼稚園に通っていない就学前の乳幼児とその保護者ご家族。里帰り中の方も利用できます。

4月の予定

★佐賀おでかけ広場

◎毎週火曜日

午前9時30分～11時30分

場所 佐賀保育所一時保育室

※中止をする場合は、事前にお知らせします。

★いっしょに遊ぼう

◎毎週木曜日

午前10時～11時30分

*今月はふれあい遊びを中心に楽しみます。

場所 地域子育て支援センター

◎お問い合わせ

地域子育て支援センター

(大方中央保育所内)

☎ 43-0512 (直通)



くろしおっ子を紹介します！

町内在住の子どもたちを、お家の方からのメッセージといっしょに紹介します。



中谷 洸太くん

〈平成28年7月24日生まれ〉

元気いっぱい大きくなってね。 〈パパ、ママより〉



藤原 楽くん

〈平成28年9月13日生まれ〉

お姉ちゃん、お兄ちゃんと仲良くあそぼうね。 〈パパ、ママより〉



松下 叶空ちゃん

〈平成28年9月3日生まれ〉

お姉ちゃんと仲良くすくすく大きくなってね。 〈パパ、ママより〉



横内 海都くん

〈平成28年7月12日生まれ〉

We love you ♥ 〈Daddy & Mommyより〉



篠田 心晴ちゃん

〈平成27年4月26日生まれ〉

妹と仲良くしてね。 〈ママより〉



【写真募集中！】子どもたちの成長の記念に写真を掲載してみませんか。
左記まで写真(デジタルカメラの場合はデータ)とメッセージをお寄せください。
◎お問い合わせ 本庁総務課企画振興係

☎ 43-2177 (直通)

✉ somu@town.kuroshio.lg.jp