

くろしお



3月8日、黒潮町佐賀で鹿島神社大祭が行われました。旧横浜保育所では、子どもたちが鼓踊りを奉納。歌に合わせて、色鮮やかな衣装をひるがえしながら懸命に踊る姿は、多くの観客を魅了しました。(関連記事2ページ)

4月の納税

● 税や保険料の納め忘れは
ありませんか？

安心・便利な
口座振替を
ご利用ください。

主な内容

- P. 2 まちのできごと
- P. 4 くろしお子どもニュース
- P. 5 健康カレンダー
- P.11 役場からのお知らせ
- P.14 IWKTV番組予定表
- P.15 平成27年度当初予算
- P.18 まちの掲示板
- P.20 くろしおスポーツ!
- P.22 イベントカレンダー
- P.24 子育て支援センター通信



わがまちデータ 2015(平成27)年2月28日現在

- 人口 12,112人(前月比10人増)
【男5,743人 女6,369人】
- 世帯数 5,667世帯
- 15歳未満の年少人口 1,073人(比率8.86%)
【男572人 女501人】
- 65歳以上の高齢人口 4,778人(比率39.45%)
【男1,970人 女2,808人】
- 人口のうごき

増加 56人	出生2人 【男1人 女1人】	転入54人 【男35人 女19人】
減少 46人	死亡18人 【男10人 女8人】	転出28人 【男11人 女17人】



第18回元気いきいき町民の集い



「懐かしい歌の合唱」では、音楽療法士の山崎純代さんのキーボード演奏に合わせて、全員参加で楽しみました。

2月7日、保健福祉支援センターこぶしで「第18回元気いきいき町民の集い」が開催され、78人が参加しました。

佐賀地域で自立した在宅生活を送る90歳の方を表彰する「いきいき長寿賞」では、今年度対象者13人のうち8人が参加し、副町長から表彰状と記念品が授与されました。

幡多けんみん病院薬剤師・宮村憲明さんの「知っておきたい薬のはなし」では、薬の正しい飲み方や飲み合わせ、お薬手帳の活用方法などの話があり、参加者からは「来てよかった」「災害の時もお薬手帳があったら安心するね」などの声がありました。また、合唱や抽選会なども、楽しい雰囲気で行われました。(保健センター)

小学生が長巻寿司作りに挑戦

黒潮町農業委員会では、女性農業委員を中心に、町内全小学校で子どもたちに地産地消の料理作りを教えています。

26年度は2月2日に上川口小学校、同24日に入野小学校で実施。元農業委員やJA高知はた女性部、地域の女性らに教わりながら、長巻寿司とサラダ、豚汁、サツマイモの茶巾絞りを作りました。

上川口小では、全校児童49人が18・4mの長巻寿司を作りました(関連記事4ページ)。

「一つの料理を協力して作る楽しさと、町産食材の良さを知ってほしい」と女性農業委員の松本昌子さん。来年度は、佐賀小・伊与喜小・拳ノ川小での開催を予定しています。(農業委員会)



入野小学校では、5・6年生55人と大西町長が参加。21.2mの長巻寿司を完成させ、過去最長記録を更新しました。

南郷小の手づくり環境美化看板



「きれいな町黒潮町」「ごみ拾いすればするほどいい気持ち」「缶を捨てたらいいカン!!」などと書かれたカラフルな看板ができました。

南郷小学校児童らが、環境美化を呼びかける看板6枚を制作し、3月10日に学校近くの県道沿いに設置しました。

鞭地区自然保全クラブ(秋田耕作会長)が、環境美化事業の一環として実施。7年前に設置した看板が老朽化したため、新たに制作したものです。島田建築・島田金一さんが作った看板に、南郷小学校の5・6年生15人が絵やメッセージを書いて仕上げました。

設置には、秋田さんや島田さん、地元住民らも協力。子どもたちは、「みんなが看板を見てくれて、ゴミがなくなればいいなあ」と話していました。

鹿島神社大祭で豊漁・安全祈願

3月8日、黒潮町佐賀で「鹿島神社大祭」が行われました。例年3月第1日曜日ですが、今年は2週目になりました。

近隣住民が見守る中、鹿島神社のご神体を乗せた男みこし・女みこしが佐賀の港町一帯を練り歩きました。広い直線部では、太鼓と「ヨイヨイ!」という威勢のいい掛け声に合わせて、みこしをゆすつて猛ダッシュ。沿道からは拍手が沸き起こりました。

旧横浜保育所と黒潮一番館では、地元の児童らが鼓踊りを奉納。カラフルな衣装を身にまとった子どもたちは、懸命に太鼓を打ち鳴らし、華麗な舞を披露しました。



高校生やインドネシアの漁協研修生らが担いだ男みこしと女みこしが、町なかを駆け抜けました。



大方図書館では、代表作の「大原園学」(上・下巻)、「八」(「水」)などを閲覧できます。

幡多出身の作家らの企画展を開催しており、今後も地方ならではの企画を考えているそうです。

「タカクラ・テル」の企画展
 黒潮町出身のタカクラ・テル(本名・高倉輝豊、1891～1986)の企画展が3月まで大方あかつき館で行われ、町内外から約400人が来場しました。
 タカクラ・テルは、四万十町で生まれ、黒潮町浮鞭で12歳まで過ごしました。京都帝国大学を卒業後、執筆活動を開始。その後、長野県に移住し農民運動に深く関わり、戦後は国会議員としても活躍しました。94歳で亡くなり、浮鞭の墓地に納骨されました。
 「タカクラ・テルは、上林暁と並ぶ黒潮町の著名人。地元の人たちにも知ってもらいたい」と山沖幸喜館長。大方あかつき館では、昨年度、横山充男、中脇初枝など、幡多出身の作家らの企画展を開催しており、今後も地方ならではの企画を考えているそうです。



表彰式は3月7日に大方あかつき館で行われ、参加した受賞者5人に表彰状と楯が授与されました。

第25回あかつき賞受賞者決定
 上林暁顕彰会が、今年度の「あかつき賞」を決定。町内小中学校児童生徒の文詩集「黒潮」の中から、次の7作品が選ばれました。
【受賞者・受賞作品】
 ● 佐賀小学校1年 永森優羽くん 「オオカマキリを見つけた」
 ● 佐賀小学校2年 浜田錦一郎くん 「弟と姉のけんか」
 ● 三浦小学校3年 長崎風恋さん 「楽しみだったマラソン大会」
 ● 入野小学校4年 中村光望さん 「ずっと生きていてほしかった」
 ● 田ノ口小学校5年 松本ももさん 「お父さんの転ぎん」
 ● 拳ノ川小学校6年 今西蘭さん 「いじめ防止ごもサミットに参加して」
 ● 大方中学校3年 本山百花さん 「今、伝えられること」



ぐっち協力隊がゆく!

地域おこし協力隊・田口佳子
 ☎43-3306 (旧馬荷小学校)

桜の便りが次々に聞かれ、春風が心地よい季節となりましたね。

早いもので、ぐっちが黒潮町民になって1年が経ちました。私が故郷の岡山を離れ、家族や友人がいない中、黒潮町でこれまでやってこられたのは、地域の方々の温かい支えがあったからこそ。いつも無理を聞いてくれ、力を貸し、励まし、家族のように接してくれました。本当に人が温かいですね。心から感謝でいっぱいです。

2年目からは、地域の方々の恩返しできるように活動して行きたいと思います。これからもお世話になります。

さて3月9日、「あったかふれあいセンターサテライトかきせ」の2回目が、旧馬荷小学校で行われました(主催はNPOしいのみ)。あいにくの雨にも関わらず今回も多くの参加者があり、地域のお母さん方が作ってくれた昼食が大変好評で、みんなで食べると一層おいしく、たくさんの笑顔を見ることができました。

4月からは毎週月曜日に実施されます。次回は4月6日。お申し込み・お問い合わせは旧馬荷小学校・田口まで。



3月の「サテライトかきせ」の様子。子どもからお年寄りまで集まり、みんなで食事やゲームを楽しみました。どなたでも参加できますので、ぜひお越しください。

心を合わせた巻きずし作り

2月2日に、黒潮町の農業委員さんたちと巻きずしを作りました。

3時間目は、5・6年生で具を切ったり、サラダを作ったりしました。

4時間目は



1〜4年生も来て体育館に集まりました。長い机の上ののりが直線に並べられていて、その上に一人ひとりが酢飯をのせていきました。かんぴょう、人参、しいたけ、ごぼう、玉子などの具を真っ直ぐになるようにならべて、農業委員さんの「せえの」という合図とともにみんなで一緒に巻きました。息を合わせるのが難しかったです。まきすを外すと一本ののりまきになっていて、ワァーと歓声が上がりました。節分の前日だったので恵方巻きのつもりで西南西を向いてみんなで食べました。

長巻きずしは、18・4メートルという最長の巻きずしになりました。私は伊田小の時もやったことがあって2回目だったので、少しなつかしい感じがしました。とても美味しかったので苦労したかいはありません。

(上川口小学校 6年 松下 千登世)

クラスマッチ

3月6日にクラスマッチで、バスケットとドッジをしました。3年生は最後のクラスマッチになるので、全員が全力で戦っていい思い出になるように後押ししたいと思っています。本番では、サッカーが雨で中止になりました。私は、去年は貢献できませんでした。

したが、今年とは違う気持ちでバスケットに挑みました。練習の成果でシュートがたくさん入ったのでうれしかったです。



ドッジをしていた2年生が応援してくれた時は、団結していい雰囲気を感じました。

結果は、3年生の総合優勝でした。3年生が一丸となって、試合をしている姿を見て、さすがだなと思いました。私たちも、3年生になったら、全力で楽しみたいと思います。

(佐賀中学校 2年 永野 麻尋)

新メンバーでよりよい学校に

ぼくは児童会役員選挙で、2015年度前期の会長に選ばれました。

今入野小で課題となっているのは、あいさつの声の大きさです。毎週火曜日のあいさつ運動では、あいさつをしても返ってこない時や言っているのかわからない時があります。だからぼくは、みんなが気持ちよくあいさつのできる学校にしたいです。

また全国的に問題となっているのがいじめ問題です。今はいじめが原因で命を絶つ人がいます。高知市で行われたいじめ防止こどもサミットでは、「今自分がいじめられていると思いますか?」の質問に、日本では「いいえ」の人がすごく多かったです。それなのにいじめはなくならないから、ぼくは起こってからはなく、起こさないようにしたいです。他の小学校では、レクの時間を全校でとるなどいろいろな取り組みをしていたので、入野小でも取り入れていきたいです。

これまでの児童会の人たちが築いてきたものを大切にして、新メンバーでがんばっていきたいです。



(入野小学校 5年 松田 蒼)

大方地域

注)表中の※印は、受付時間となります。

4月	内 容	場 所	時 間
16日(木)	王迎ふれあいサロン	王迎集会所	9:30~12:00
17日(金)	鞭ふれあいサロン	鞭老人憩の家	9:30~12:00
20日(月)	愛 育 相 談	地域子育て支援センター (大方中央保育所内)	※10:00~11:00
22日(水)	新町ふれあいサロン	新町集会所	10:00~12:00
5月	内 容	場 所	時 間
7日(木)	浮津ふれあいサロン	浮津集落センター	9:30~12:00
8日(金)	馬荷ふれあいサロン	旧馬荷小学校 体育館	9:30~12:00
10日(日)	特 定 健 診	くじら保育所	※ 8:30~ 9:30 ※ 9:30~10:30
	大腸がん検診(容器配布)	くじら保育所	※ 8:00~ 9:00
	胃 が ん 検 診	くじら保育所	※ 8:00~ 9:00 ※ 9:00~10:00
	肺 が ん 検 診	くじら保育所	※ 8:00~ 9:00 ※ 9:00~10:00
11日(月)	伊田ふれあいサロン	伊田浦老人憩の家	9:30~12:00
12日(火)	特 定 健 診	加持ふれあいセンター	※ 8:30~ 9:30 ※ 9:30~10:30
		湊川ふれあいセンター	※15:00~16:00
	大腸がん検診(容器配布)	加持ふれあいセンター	※ 8:00~ 9:00
		湊川ふれあいセンター	※14:40~15:30
	胃 が ん 検 診	加持ふれあいセンター	※ 8:00~ 9:00
	肺 が ん 検 診	加持ふれあいセンター	※ 8:00~ 9:00
口湊川 加治屋前広場		※14:00~14:15	
	湊川ふれあいセンター	※14:25~14:40	
13日(水)	大腸がん検診(容器回収)	10日配布分(場所は配布時にお知らせ)	9:00まで
14日(木)	蜷川ふれあいサロン	蜷川健康支援センター	9:30~12:00
15日(金)	大腸がん検診(容器回収)	12日配布分(場所は配布時にお知らせ)	9:00まで
	鞭ふれあいサロン	鞭集会所	9:30~12:00

佐賀地域

4月	内 容	場 所	時 間
16日(木)	上分ふれあいサロン	上分集会所	9:30~11:00
22日(水)	1 歳 6 カ 月 児 健 診	総合センター	※13:00~13:30
23日(木)	佐賀ふれあいサロン	総合センター	9:30~13:00
27日(月)	愛 育 相 談	佐賀保育所	9:30~11:00
28日(火)	大和田ふれあいサロン	大和田集会所	10:00~11:30
5月	内 容	場 所	時 間
7日(木)	藤縄ふれあいサロン	藤縄集会所	9:30~13:00
8日(金)	いきいき☆ロココロ倶楽部	保健センター	9:30~12:00
11日(月)	馬地ふれあいサロン	馬地集会所	9:30~11:00
12日(火)	いきいき☆ロココロ倶楽部	保健センター	9:30~12:00
13日(水)	乳 児 ・ 3 歳 児 健 診	総合センター	※13:00~14:00
14日(木)	漁民ふれあいサロン	漁民センター	9:30~11:00
15日(金)	いきいき☆ロココロ倶楽部	保健センター	9:30~12:00

※「いきいき☆ロココロ倶楽部」とは、「寝たきり予防運動教室」を変更したもので、内容はほぼ同じ(一部変更あり)です。

健康カレンダー

4月中旬から5月中旬までの健康に関する行事予定です。
変更となる場合がありますので、担当係にご確認ください。



○お問い合わせ

本庁健康福祉課 保健衛生係
佐賀支所 地域住民課 保健センター

☎43-2836(直通)
☎55-7373(直通)

介護保険ガイド

● 介護保険広報シリーズ 108 ●
町内介護サービス事業所紹介②
平成27年度制度改正について

今回は町内の「にん ち しょうたい おう がたきょうどう せい かつ かい こ じ ぎょうしょ認知症対応型共同生活介護事業所」、いわゆるグループホームを紹介します。グループホームは、認知症高齢者が共同生活をする住宅で、スタッフの介護を受けながら、食事・入浴などの介護や支援、機能訓練を受けられます。

町内には4事業所あり、黒潮町在住の方のみが利用できます。

●グループホーム 優夏 ゆう か



住 所	黒潮町入野3512-2
代表者	弘瀬 由美子
電 話	31-3307
定 員	9人

早咲にある事業所です。家庭的な環境づくりをモットーに四季折々の行事(ひなまつり、花火、お月見など)を催しています。また、地域との交流を深めるため、茶話会などを企画しています。

●グループホーム しらゆり

住 所	黒潮町下田の口2153
代表者	小林 文
電 話	43-4001
定 員	9人

下田の口にある小規模多機能型居宅介護を併設したグループホームです(広報3月号参照)。野山の移り変わりに季節を感じながら、静かな環境で過ごせます。

施設の裏に避難道がつくられ、地震などの災害対策にも力を入れています。



●グループホーム みうら



住 所	黒潮町出口8-2
代表者	福留 友宏
電 話	31-3355
定 員	9人

出口にある事業所です。施設内は日当たりがよく、冬でも暖房がいらぬときがあるほどです。雰囲気もよく、木のぬくもりある内装と、アットホームで温かみのある職員の対応が評判です。

●グループホーム ^{わか}和夏

住 所	黒潮町佐賀3179-7
代表者	三善 恵
電 話	55-3900
定 員	9人

佐賀地区にある唯一のグループホームです。テラスから望む鹿島ヶ浦は絶景です。

職員はみな元気で明るく、利用者一人ひとりに寄り添った対応が好評です。



～平成27年度から介護保険制度が変わります～

2025(平成37)年、団塊の世代が75歳以上になると、介護を必要とする高齢者が急増すると考えられています。これに備え、介護保険法の改正が行われましたので、主な改正点についてご案内します。

【平成27年4月からの主な改正点】

- 特別養護老人ホームの入所基準が、現在の「要介護1以上」から原則「要介護3以上」となります。(すでに入所中の方は除く)
- 低所得の高齢者の介護保険料が軽減されます。
詳しくは、介護保険料が決まる7月の広報でお知らせします。

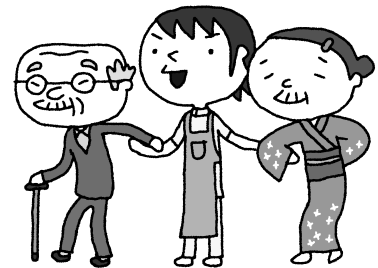

【平成27年8月からの主な改正点】

- 一定以上の所得がある利用者の自己負担が、現行の1割から2割に引き上げられます。
一定以上の所得とは、年金収入で単身280万円以上(夫婦で359万円以上)が基準です。
- 低所得の施設利用者の食費・居住費を補てんする「補足給付」の要件に、資産などが追加されます。(世帯分離をしても、配偶者が町民税課税の場合は対象外となります)

【その他の改正点】

- 要支援者を対象とする予防給付のうち、「訪問介護」と「通所介護」が、全国一律のものから市町村が取り組む事業に移行されます。これにより、町の実情に応じた多様なサービスが提供できるようになります。
黒潮町では、平成27年度は準備期間としていますので、移行時期などの詳細が決まり次第ご案内します。

介護保険料は大切な財源です。納付期限までにお納めを ～安心で便利な口座振替を！～

【お問い合わせ】本庁 健康福祉課 介護保険係 ☎43-2116(課直通)

黒潮消防署「避難広場」を整備しました！

昨年5月、伊田地区に移転した黒潮消防署に、今年3月、避難広場とヘリコプターの緊急離発着場ができました。



黒潮消防署南側の広場を舗装した、広さ約4800㎡の「避難広場」。

ヘリコプターの離発着場は、緊急時に防災関係機関のヘリコプターが離発着できるよう整備が図られました。

また、広さ約4800㎡の避難広場は、防災活動などさまざまな用途に対応できるように、平坦な構造になっています。いざという時には、避難場所や避難所など、防災活動の拠点施設としての機能が期待できます。

この避難広場は、自主防災組織などの訓練や活動にも活用できます。利用を希望する場合は、黒潮消防署(☎44-2600)へお問い合わせください。



「避難広場」の一角には、緊急時用のヘリ離発着場も整備。

黒潮消防署 防災標語表彰式 「生きるため 日ごろの備え」

「生きるため 日ごろの備え」

3月5日、黒潮消防署で「第21回黒潮消防署防災標語」の表彰式が行われました。

この防災標語は、黒潮町内の小学校4年生から6年生を対象に、年に一度募集をしています。

最優秀作品は、上川口小学校6年・中川颯麻さんの「生きるため日ごろの備えしっかりと」に決定しました。

この防災標語は、黒潮消防署庁舎に掲げ、防災啓発活動などに活用していきます。

お問い合わせ

黒潮消防署

☎44-2600



お問い合わせ

【本庁】情報防災課 消防防災係

☎43-2188(課直通)

【佐賀支所】地域住民課 総合窓口第1係

☎55-3113(直通)

みんなでささえる 国保会計



～ 国保の加入・喪失の届出について ～

現在の日本の健康保険制度は「国民皆保険」となっていて、国民全員がなんらかの健康保険に必ず加入するよう法律で定められています。

健康保険の種類は、国民健康保険(以下「国保」)と、国保以外の被用者保険(社会保険、船員保険、共済組合保険など)があります。

●勤務先などの被用者保険を喪失した時

新たな被用者保険(被扶養者を含む)などに加入しない場合は、国保に加入する必要があります。

- 国保に加入するには、喪失から14日以内に届出が必要です。
- 「前の保険の資格喪失日が分かるもの(資格喪失連絡票)」と印かんをお持ちのうえ、役場の国保窓口へお越してください。
- 保険者間で資格の取得や喪失の情報のやりとりはできないため、お早めに届出をお願いします。



国保税は、国保に加入した日から月割りで賦課され、翌月からの納付となります(例外として、3～5月の加入届出の場合のみ7月からの納付となります)。

もし、届出が遅くなった場合でも、届出の日からではなく、前の保険の喪失日までさかのぼっての加入となるため、国保税の納付額が思った以上に高額になってしまうこともあります。国保への加入の届出は忘れずにお願いします。

事業主さんへお願い

国保加入日の決定に必要ですので、雇用していた人が離職した時や、船を降りた時(船員)などは、必ず資格喪失日を記載した健康保険の資格喪失連絡票を離職者に渡してください。

●国保に加入した後で、新たに被用者保険などへ加入した時

- 14日以内に国保喪失の届出をお願いします。
- 新たに発行された被用者保険などの健康保険証・印かんを持って、役場の国保窓口へお越してください。
- 今まで使っていた国保の被保険者証は回収します。対象になる方全員の国保被保険者証をお持ちください。
- 国保の喪失の届出がないと、二重に健康保険に加入することになりますので、必ず届出をしてください。



国保喪失の届出により、国保に加入していた期間の国保税を月割で再計算し通知します。納付額が多ければ還付し、少なければ不足額の納付が必要です。

この他にも不明な点などがありましたら、お気軽にお問い合わせください。

○お問い合わせ 【本 庁】 住民課 国保係 ☎43-2800(課直通)
【佐賀支所】 地域住民課 総合窓口第2係 ☎55-3111(課直通)

マダニによる感染症に注意!

春から秋は、マダニによる感染症が増加します。マダニに咬まれないように注意しましょう。

昨年、県内ではマダニが媒介するウイルス性感染症「重症熱性血小板減少症候群(SFTS)」の発症が14例確認されています。

そのうちの9例が幡多福祉保健所管内(黒潮町、四万十市、宿毛市、土佐清水市、大月町、三原村)で、全国的にも特に発症の多い地域になっています。

◆マダニとは

マダニは、食品などに発生するコナダニや、衣類や寝具に発生するヒョウダニなど、家庭内で生息するダニとは種類が異なります。

マダニ類は固い外皮に覆われた比較的大型(吸血前3〜8mm、吸血後10〜20mm)のダニです。主に森林や草地などの野外に生息しており、市街地周辺でも見られます。日本でも全国的に分布しています。



フタトゲチマダニ



タカサゴキララマダニ

◆「重症熱性血小板減少症候群(SFTS)」とは

SFTSウイルスを保有するマダニ類に咬まれることによって感染し、発症するウイルス性感染症です。

【潜伏期間】

(病原体に感染してから身体に症状がでるまでの期間)

- マダニに咬まれてから6日〜2週間程度。

【感染経路】

- ウイルスを保有しているマダニに咬まれることで感染します(ただし、ダニに咬まれた痕が確認

- できない場合も多い)。
- 感染者の血液・体液との接触感染
- インフルエンザのように容易に人から人へ感染が拡がるものではありません。

【症状】

主に発熱や消化器症状(食欲低下、吐き気、嘔吐、下痢、腹痛)が出現し、時に頭痛、筋肉痛、神経症状(意識障害、けいれん、昏睡)、リンパ節腫脹、呼吸器症状(咳など)、出血症状(紫斑・下血など)を起こします。致死率は6・3〜30%と報告されています。

◆予防について

有効な抗ウイルス薬はなく、予防のためのワクチンもありません。野外でダニに咬まれないことが重要です。

- マダニの活動が盛んな春から秋にかけては注意をする。
- 草むらや藪などマダニが多く生息する場所に入る時は、長袖、長ズボン、足を完全に覆う靴、帽子、手袋を着用し、肌の露出を避ける。
- ダニが衣服の中に入らないよう、首にタオルを巻いたり、シャツ

- の袖口は軍手や手袋の中へ、ズボンの裾は長靴の中へ入れる。
- 屋外活動後はマダニに刺されていないか確認をする。
- 感染者の血液、体液、排泄物との直接接触は避ける。

◆もしマダニに咬まれたら

マダニ類の多くは、人や動物に取り付くと、皮膚にしっかりと口器を突きだし長時間(数日から、長いもので10日間)吸血します。無理に引き抜こうとするとマダニの一部が皮膚内に残ってしまうことがあるので、吸血中のマダニに気が付いた際は、病院で処置をしてもらってください。

また、マダニに咬まれた後に発熱や消化器症状が認められた場合は、すぐに病院を受診してください。

○お問い合わせ

本庁健康福祉課 保健衛生係

☎ 43-2836(直通)

佐賀支所地域住民課保健センター

☎ 55-7373(直通)

ねんきんコーナー



学生納付特例申請の手続き

以前申請した方も、毎年4月には再度申請手続きが必要です。

日本国内に住むすべての方は、20歳になったときから国民年金の被保険者となり、保険料の納付が義務づけられています。

しかし、学生は一般的に所得が少ないため、本人の所得が一定額以下の場合、国民年金保険料の納付が猶予される「学生納付特例制度」があります。

対象となる方は、学校教育法に規定する大学(大学院)、短期大学、高等学校、高等専門学校、専修学校および各種学校(修業年限1年以上である課程)に在学する学生などで、本人の前年所得が次の計算式で計算した額以下である場合に対象となります。

【所得基準】

118万円+(扶養親族などの数×38万円)+社会保険料控除など

申請者本人のみの所得をみるため、本人以外の家族の所得は問いません。

学生納付特例の承認を受けた期間は、老齢基礎年金の受給資格期間に含まれます。ただし、老齢基礎年金の年金額の計算対象となる期間には含まれません。

なお、学生納付特例制度の承認を受けていれば、その期間は、保険料納付済期間と同様に障害基礎年金の支給要件となる対象期間に含まれます。

◆申請書の提出先

役場年金担当または、年金事務所窓口です。また、在学する大学などが学生納付特例事務法人の指定を受けている場合は、大学などの窓口でも申請手続きができます。

◆申請に必要な添付資料

- 年金手帳
- 学生などであることを証明する書類(在学期間が分かる在学証明書、学生証などの写し。裏面に有効期限、学年、入学年月日の記載が)



ある場合は裏面も含む)

- 前年所得の状況を明らかにすることができ書類(住所地で確認できる場合は不要)
- 退職(失業)した人が申請を行う場合は、退職(失業)したことを確認できる書類(雇用保険受給者証、雇用保険被保険者離職票などの写し)

※申請が遅れると、申請日前に生じた不慮の事故や病気による障がいについて、障害基礎年金を受けられない場合もありますので、ご注意ください。

学生納付特例の承認期間は4月から翌年3月までとなります。平成26年度に学生納付特例の承認を受け、平成27年度も在学予定である方には、学生納付特例申請書(ハガキ)が送付されます。必要事項を記入して返送することにより、平成27年度の学生納付特例の申請ができます。この場合、学生などであることを証明する書類の添付は必要ありません。

ただし、在学している学校などに変更がある方は、このハガキで申請することはできませんので、

役場または年金事務所で行って下さい。

○お問い合わせ

黒潮町役場

本庁住民課 住基戸籍係

☎ 43-2800(課直通)

佐賀支所 地域住民課

総合窓口第2係

☎ 55-3701(直通)

日本年金機構 幡多年金事務所

☎ 34-1616(直通)

道の駅なぶら土佐佐賀
ありがとうの一周年祭!



楽しいイベントが満載!

4月12日(日) 9:00~17:00

道の駅なぶら土佐佐賀

☎55-3325

<http://nabura-tosasaga.com/>

**合併浄化槽設置補助金の
交付申請について**

黒潮町では、生活排水による公
共用水域の水質汚染の防止と快適
な生活環境の創造を図るため、合
併浄化槽を設置しようとする方に
補助金を交付しています。

補助金の交付を受けるには、事
前に申請が必要です。

平成27年度中に合併浄化槽の設
置を予定している方で、補助金を
希望する方は、補助金交付申請を
行ってください。

◆**受付開始日** 4月1日(水)

※予算到達時点で受付終了。

◆**補助金額**

- 5人槽 33万2000円
- 6～7人槽 41万4000円
- 8～10人槽 54万8000円

○お問い合わせ

本庁 住民課 環境保全係

☎ 43-2800 (課直通)

粗大ごみの出し方

町が収集する粗大ごみは、主に
家庭の日常生活で使用されたもの
で、町指定ごみ袋に入らない大き
さの、50cm以上2m以内のものです。

粗大ごみには必

ず「黒潮町粗大ご
み指定証票」のシ
ールをはってくだ
さい。

※証票は、町内の

ごみ袋販売店で

1枚50円で購入
できます。

◆**証票が必要な粗大ごみ**

机、イス、ソファ、たんす、
ベッド、カーペット、たたみ、布
団、コタツなど

※布団はしばってください。

◆**証票が不要な「指定9品目」**

- ① ガスコンロ ② 電子レンジ
 - ③ なべ ④ やかん ⑤ フライパン
 - ⑥ 自転車・三輪車 ⑦ ストープ
 - ⑧ スチール机 ⑨ トタン
- ※トタンはしばってください。
※ストープの灯油・電池は抜いて
ください。

◆**収集できないもの**

【大型粗大ごみ】

2mを超えるもの(2m以内に
すれば収集可)

【家電リサイクル法対象品】

テレビ(ブラウン管・液晶・プ
ラズマ)、エアコン、冷蔵庫、冷
凍庫、洗濯機、衣類乾燥機

【機械・器具類】

農具、漁具、電動工具、ドラム
缶、タイヤなど

【危険物】

ガスボンベ、燃料、薬品など

【産業廃棄物】

事業活動に伴って生じた廃棄物
のうち、燃え殻、汚泥、廃油・
酸・アルカリ・プラスチック類

※収集できないものは、廃棄物処
理業者や販売店などに相談のう
え処分をお願いします。

◆**粗大ごみの収集日**

町カレンダー、一般ごみ収集計
画表、町ケーブルテレビ(IWK
TV)のデータ放送でご確認くだ
さい。

◆**使用済小型家電の無料回収**

役場や回収ボックス設置場所へ
お持ちください。

◆**不法投棄・野焼きの禁止**

ごみの不法投棄・野焼きは法律
により禁止されています。

違反した者には、5年以下の懲
役、もしくは1千万円以下の罰金、
またはこの両方が科せられます。

○お問い合わせ

本庁 住民課 環境保全係

☎ 43-2800 (課直通)

犬の登録などの手続き

◆**登録**

生後91日以上の犬は、狂犬病予
防法により、市町村への登録が義
務づけられています。

◆**死亡**

登録市町村への届出が必要です。

◆**転入・転出**

転入先の市町村への届出が必要
です。

犬の死亡や転入・転出の届出が
ないと、いつまでも台帳に登録さ
れたままとなり、お知らせなどを
送付することになりますので、必
ず届け出てください。また、転居
の際にも連絡をお願いします。

○お問い合わせ

本庁 住民課 環境保全係

☎ 43-2800 (課直通)

佐賀支所 地域住民課

総合窓口第1係

☎ 55-3113 (直通)

お詫びと訂正

「平成27年黒潮町カレンダー」に誤り
がありました。お詫びして訂正します。

◆ケーブルテレビ・インターネット

黒潮町光ネットワークサービスセンター
(操作 故障)

(正) ☎ 0800-200-1373



銃砲刀剣類登録審査を行います

銃砲刀剣類所持等取締法第14条の規定に基づき、美術品・骨董品として価値のある火なわ式銃砲などの古式銃砲や、美術品としての価値のある刀剣類を登録するための審査会を実施します。

◆実施主体

高知県教育委員会文化財課

◆実施日(平成27年度)

- 4月14日(火) 5月12日(火)
- 6月9日(火) 7月14日(火)
- 8月11日(火) 9月8日(火)
- 10月13日(火) 11月10日(火)
- 12月8日(火) 1月12日(火)
- 2月9日(火) 3月8日(火)

◆受付 午後1時30分～3時30分

◆会場

高知県庁西庁舎 3階会議室

◆審査時の携行品

- 審査を受けようとする銃砲刀剣類
- 警察署で交付を受けた発見届出済証

- 1件につき6300円の登録申請手数料

○お問い合わせ

教育委員会生涯学習係

☎55-3190(課直通)

黒潮町少年補導育成センター職員などを紹介します

4月から新しく勤務する補導専門職員とスクールガードリーダーを紹介いたします。

◆補導専門職員

青少年の問題行動や非行を未然に防ぐため、町内の定期的なパトロールや青少年に対する相談業務などを行います。



補導専門職員
土居 諒之

※山崎隆弘さん、濱田浩子さんは引き続き勤務します。

◆スクールガードリーダー

学校や通学路での子どもたちの安全を確保するため、学校や地域と連携を図りながら、登下校時のパトロールを行います。



スクールガードリーダー(大方地域担当)
國友 積

※佐賀地域担当の大石正幸さんは引き続き勤務します。

○お問い合わせ

黒潮町少年補導育成センター
☎55-3193(直通)
教育委員会生涯学習係

☎55-3190(課直通)

税務課からのお知らせ

固定資産縦覧帳簿の縦覧ができます

固定資産税の納税者の方は、固定資産縦覧帳簿を縦覧し、ご自分の土地や家屋の価格(評価額)を、町内の他の土地・家屋と比較することができます。

◆固定資産縦覧帳簿の記載内容

- 【土地】 住所・地番・地目・地積・評価額(所有者の記載はなし)
- 【家屋】 住所・家屋番号・種類・構造・床面積・評価額・構築年(所有者の記載はなし)

◆縦覧の目的

他の土地や家屋の評価額と比較して、評価額が適正であるかどうかの確認を行う。

◆縦覧の対象者

町内に所在する土地および家屋の納税者(代理人を含む)

◆必要なもの

- 納税者本人 印かん
- 代理人 代理人の印かんと委任状または依頼者の印かん

◆縦覧期間

4月1日(水)～6月1日(月)
※土・日、祝日を除く。

同時に課税台帳の閲覧もできます

◆閲覧の対象者

- 納税者本人
- 借地人、借家人、その他収益の権利などを有する方(契約書など権利関係を示す書面が必要)

◆閲覧の時に必要なもの

- 納税者本人 印かん
- 代理人 代理人の印かんと委任状または依頼者の印かん

○お問い合わせ・縦覧場所
本庁税務課資産税係

☎43-2816(課直通)

佐賀支所地域住民課
総合窓口第1係

☎55-3113(直通)

デジアナ変換サービスは2015年3月31日正午に終了しました テレビを見るにはデジタルテレビか 地デジチューナー、デジタル録画機が必要です!

●地デジ受信の方法

①デジタルテレビに買い替える



今お使いのアナログテレビをデジタルテレビに買い替えていただくことで、引き続き視聴ができます。デジタルテレビを使用中の方は、リモコンの「デジタル」や「地デジ」のボタンを押せば引き続き視聴ができます。

②地デジチューナーまたはデジタル録画機を接続する



今お使いのアナログテレビに機器を接続することで視聴ができます。下記の連絡先で地デジチューナーの手配を受け付けていますので、ご希望の方はご利用ください。

※地デジチューナーの手配に関しては町が行いますが、機器の設置や設定などは加入者の負担となります。ご自身での設置が難しい方は、お近くの町の電器屋さんにて作業を依頼してください。その場合の費用についても、作業を依頼する電器屋さんにご相談ください。

希望する方には、地デジチューナーを1世帯1台無償譲渡します。

連絡先 黒潮町 光ネットワークサービスセンター
☎0800-200-1373

NHKの放送受信料が全額免除となっている世帯には、地デジチューナー1台を無償で給付します。

連絡先 総務省 地デジチューナー支援センター
☎0570-07-0101

その他お問い合わせ

総務省 地デジコールセンター ☎0570-07-0101

* IP電話などを利用して、電話がつかない方は、☎03-4334-1111 でお受けしています。

※デジアナ変換とは、デジタルの電波をアナログに変換し、アナログテレビでも地デジが暫定的にみられるように実施しているサービスです。

IWK TV 黒潮町ケーブルテレビ 4月番組予定表

IT'S WONDERFUL KUROSHIO TOWN

みんなの情報や映像を募集中です!!

番組	放送時間
番組案内	6:00 10:30 15:00 19:30
IWKNEWS	6:05 10:35 15:05 19:35
おしえて食改さん	6:20 10:50 15:20 19:50
黒潮町版健康体操～ロコクロ体操～	6:30 11:00 15:30 20:00
行政チャンネル	6:45 11:15 15:45 20:15
防災チャンネル	6:55 11:25 15:55 20:25
えいちや! 知っ得! くろしお町	7:05 11:35 16:05 20:35
耳をすまして	7:15 11:45 16:15 20:45
図書館どうでしょう	7:30 12:00 16:30 21:00
ザ☆黒潮人	7:35 12:05 16:35 21:05
お話玉手箱	7:50 12:20 16:50 21:20
くろしお☆チルドレン	8:05 12:35 17:05 21:35
JCC三人娘が行く	8:15 12:45 17:15 21:45
サイエンスチャンネル	8:25 12:55 17:25 21:55
Kochi on TV!	8:40 13:10 17:40 22:10
片さんのFish!おふ	9:40 14:10 18:40 23:10
ショッピングチャンネル	24:00～6:00

IWKTV加入についてのお問い合わせは
光ネットワークサービスセンター まで
営業時間 9:00～17:00(土・日・祝日・年末年始を除く)

FREE 0800-200-1373

番組内容の更新は、毎週水曜日の15:00です。

お知らせ

★みんなの情報募集中!!

IWKTVでは、私の周りの面白い人、地域の取り組み、珍しいものなど、町民の皆さんからのいろいろな情報を募集しています。

◆投稿映像募集中!!

ご自分で撮影した映像をIWKTVで放送してみませんか? 皆さんが撮影した、スポーツ大会の様子や、おもしろ映像、きれいな風景などの映像を募集しています。投稿していただく映像は編集前でもかまいません。

※お寄せいただいた情報・投稿作品については、その内容が放送に不適当だと判断した場合や、撮影・放送スケジュール、その他の理由により、放送できない場合があります。あらかじめご了承ください。

注) 放送内容などは予告なく変更する場合があります。「電子番組表」で正確な内容が確認できます。(デジアナ放送を視聴の方以外)

IWKTVの放送時間・番組などに関するお問い合わせは 黒潮町役場 本庁 情報防災課 情報推進係 または IWKTV制作室まで

【情報推進係】 ☎43-2188 | 【IWKTV制作室】 ☎43-0500
(課直通)

2015(平成27)年度

黒潮町の一般会計当初予算は 107億4,500万円です。

— 前年度比※7.4%(7億3,738万4千円)の増額となりました —

※平成26年度当初予算は、政策的経費を基本的に含まない「骨格予算」でしたので、平成26年度6月議会提案後(肉付け予算後)と比較しています。

一般会計の概要

平成27年度当初予算は第1次黒潮町総合振興計画に基づき、「防災対策の充実(南海トラフ地震への備え)」「高齢者福祉施策の充実」「産業振興による雇用の創出」「生きる力をはぐくむ教育の充実」「社会資本整備の促進」「地域支援施策の充実」の6点を重点項目とし、住民ニーズにきめ細かく対応していくための編成を行いました。

黒潮町の平成27年度一般会計当初予算は、前年度(平成26年度6月議会提案後)比7.4%(7億3,738万4千円)増の107億4,500万円となっています。

また、11の特別会計を加えて重複分を除いた純合計は149億9,111万1千円で7.1%(9億9,147万3千円)の増となっています。

一般会計の増額は、本庁舎の高台移転事業などの普通建設事業費が増加したことが主な要因です。

歳入

歳入は、町税7億7,284万5千円(前年度比1.0%減)など自

主財源が18億4,134千円(構成比16.8%)、地方交付税40億円(前年度比2.6%増)など依存財源は、89億4,086万6千円(構成比83.2%)を見込んでいます。

町債は26億1,470万円(前年度比78.0%増)で、臨時財政対策債(赤字地方債)2億5,000万円、緊急防災・減災事業債8億4,800万円、旧合併特例事業債12億7,910万円、過疎対策事業債2億2,740万円などとなっております。平成27年度末の起債残高は134億6,341万4千円となる見込みです。

基金の繰入額は財政調整基金や特目基金など5億3,163万7千円(前年度比46.5%減)を予定しており、平成27年度末の財政調整基金残高は5億7,109万4千円の見込みです。

歳出

%増)、消防費13億1,176万8千円(前年度比40.6%増)で、上位4部門のみで全体の68.5%となっております。

前年度と比較すると、衛生費が保健センター再生可能エネルギー導入事業の終了などにより702万7千4百円の減、労働費がふるさと雇用再生特別基金事業の終了などにより1億1,537千7百円の減、農林水産業費が農家台帳システム変更委託事業や黒潮町農業公社貸付金の減などにより248万9千円の減、商工費が共同作業場改修事業の減などにより505万2千7百円の減、教育費は田ノ口小学校屋内運動場耐震補強事業の終了などにより306万3千8百円の減となる一方で、総務費が庁舎建設事業や総合センター耐震補強事業などにより1億5,698万1千円の増、民生費が国民健康保険事業特別会計繰出金の増などにより170万2千5百円の増、土木費が都市防災事業の増などにより8億6,032万8千円の増、消防費が木造住宅耐震事業など地震津波対策事業の増などにより3億7,854万3千円の増となっています。

歳出は、目的別では予算額の多い順に総務費25億8,035千円(前年度比6.7%増)、民生費2億3,014万3千円(前年度比0.8%増)、土木費14億1,572万5千円(前年度比15.4.9

特別会計	住宅新築資金	598万5千円
	宮川奨学資金	2,134万5千円
	情報センター	2億7,095万7千円
	国民健康保険	23億8,986万6千円
	国民健康保険直診	7,642万9千円
	介護保険	17億3,533万3千円
	介護サービス	1,630万1千円
	農業集落排水	3,799万6千円
	漁業集落排水	543万1千円
	後期高齢者医療	1億7,857万6千円
	水道事業	2億5,810万3千円

特別会計とは、特定の事業を行う場合にその経費を明確にするために一般会計と区分して設けられた会計です。

黒潮町では、一般会計と重複する給与等集中処理特別会計を除いて11の特別会計があります。

特別会計

性質別では、人件費15億3558万円、扶助費6億106万88円となっており、公債費と合わせた義務的経費は33億8702万円（前年度比9・3%減）となっています。また、普通建設事業と災害復旧事業を合わせた投資的経費は33億7296万4千円（前年度比72・6%増）となりました。

6つの重点項目

◆ 防災対策の充実

本庁舎の高台移転事業等	15億3,546万4千円
避難道、防災倉庫整備	4億9,542万円
避難誘導看板整備事業	2億6,599万円
木造住宅耐震診断改修事業	8,629万2千円
老朽住宅除去事業	500万円
佐賀地区漁業集落環境整備事業	3,628万5千円
総合センター耐震補強事業	8,769万3千円
佐賀保育所移転事業	3,133万6千円
保育園児用ヘルメット購入	75万5千円
小中学校の非構造部材耐震化事業	2,130万円

◆ 産業振興による雇用の創出

ハウス整備事業	450万円
レンタルハウス整備事業	2,303万5千円
新規就農研修支援事業	777万5千円
青年就農給付金	1,200万円
佐賀漁港活餌事業補助金	1,960万円
種苗放流事業	403万円
カツオ水揚げ促進事業	500万円
種子島周辺対策事業	5,018万9千円
漁業生産基盤維持向上事業費補助金	502万6千円
鈴漁港ストックマネジメント調査	800万円

◆ 社会資本整備の促進

公共施設等総合管理計画策定	1,749万6千円
町道整備事業	3億8,339万8千円
道路整備県工事負担金	2,630万円
地域整備事業	3,000万円

◆ 生きる力をはぐくむ教育の充実

特色ある教育事業	298万1千円
学習支援員配置事業	1,330万7千円
学校図書館支援員配置事業	544万9千円
防災教育推進事業	708万9千円

◆ 高齢者福祉施策の充実

生きがい活動支援通所事業	385万円
敬老会事業補助金	330万円
老人保護措置事業	4,042万8千円
あったかふれあいセンター事業	2,957万円
庭先集荷事業（産業と福祉の連携）	677万4千円

◆ 地域支援施策の充実

集落活動センター支援事業	1,608万5千円
地域おこし協力隊	820万9千円
地域維持活性化交付金	1,100万円
公共交通バス補助金	3,746万9千円
コミュニティ助成事業	740万円

その他の主な事業

臨時福祉給付金事業	3,359万円
子育て世帯臨時特例給付金	547万2千円
障害者自立支援給付費	2億6,900万円
自立支援医療費	3,550万円
小中学児童医療費助成事業	1,703万7千円

乳幼児医療費助成事業	1,432万5千円
予防接種法による予防接種委託	2,944万1千円
地域林業総合支援事業補助金	343万円
森林整備地域活動支援交付金	854万6千円
国勢調査実施に係る費用	563万7千円

平成27年度一般会計当初予算の内訳

歳入

特定財源・一般財源の別

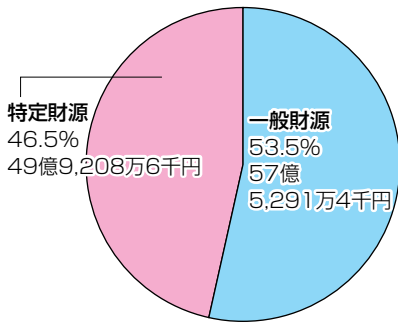

依存財源・自主財源の別

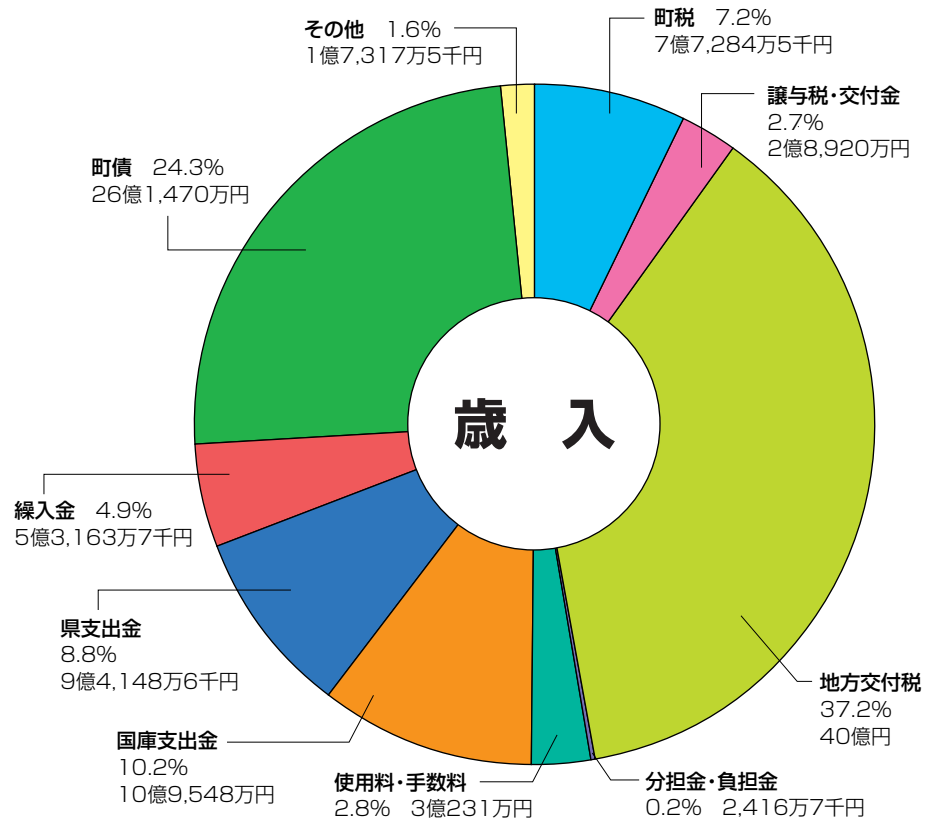
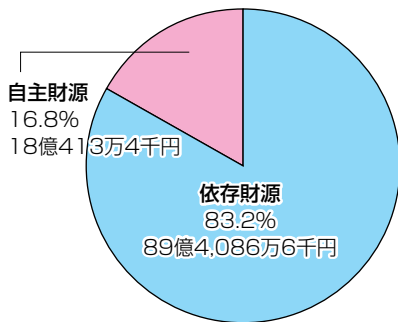

歳出

歳出 (目的別)

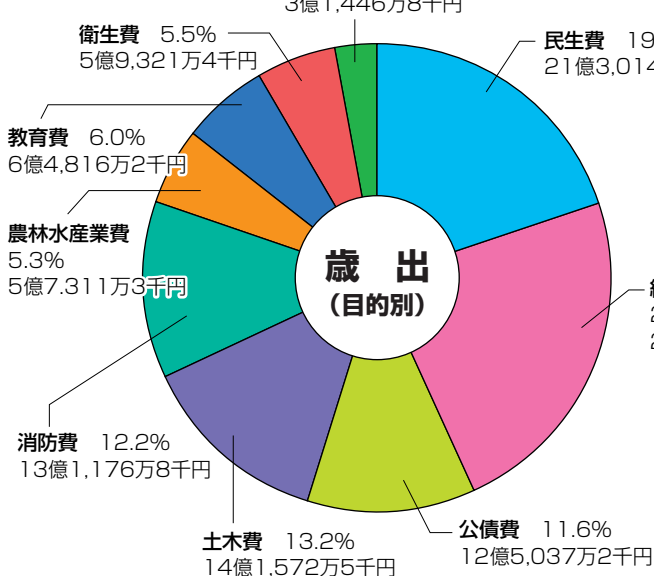

歳出 (性質別)

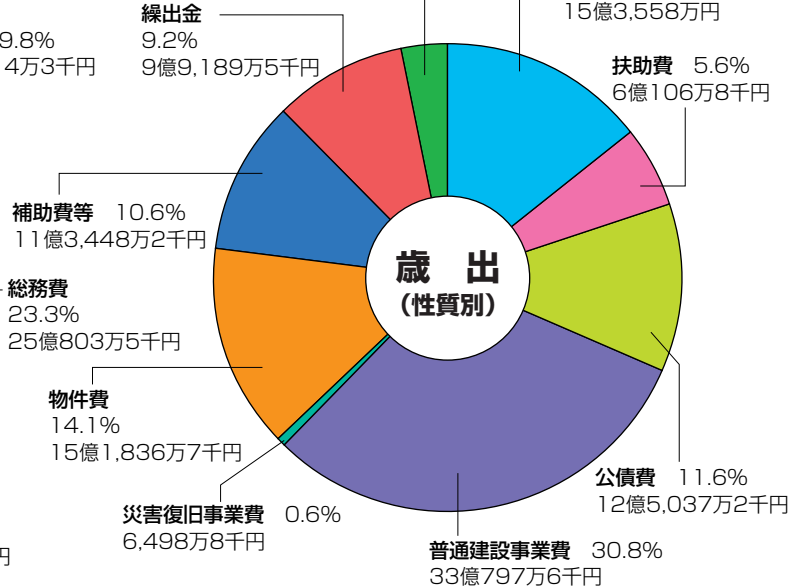

前年度比較 (性質別)

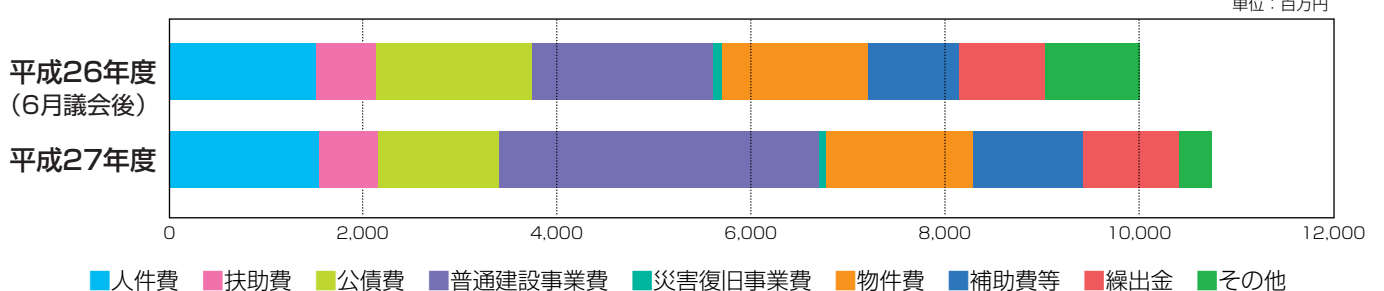

○お問い合わせ 本庁 総務課 財務係 ☎43-2112(直通)

おしらせ

第25回 幡多ふれあい医療
公開講座

参加費無料、どなたでも参加できます。

日時 4月19日(日)

午後1時開場、1時30分開
始、4時終了予定

場所 四万十市立中央公民館

内容・講師

●「肺癌の診断と治療」

四万十市立市民病院 外科部長

石井泰則さん

●「認知症疾患医療センターでの
取り組み」〜治療と介護の要点
について〜

渡川病院 院長

吉本啓一郎さん

主催 幡多けんみん病院

問 幡多けんみん病院 経営企画課

☎ 0880-66-2222

黒潮町役場 本庁 健康福祉課

保健衛生係

☎ 43-2836(直通)

佐賀支所 地域住民課

保健センター

☎ 55-7373(直通)

磯釣りや海でのレジャーには
救命胴衣の着用を!

土佐清水海上保安署管内では、
昨年11件の海難・人身事故が発生
し、9人が海に転落(うち3人が
死亡)しています。磯釣者の死亡
事故も3年連続で発生。特に海中
転落事故では、救命胴衣の着用が
大きく生死を分けています。

全国でも、救命胴衣を着用して
いた場合の生存率が約7割超に対
して、着用していなかった場合は
2人に1人(5割)が死亡または行
方不明となっています。

大切な命を守るためにも、次の
3つを基本とする「自己救命策確
保」を心がけてください。

- 救命胴衣の常時着用
- 連絡手段の確保
- 救助要請は118番



救命胴衣着用を呼び
かけるミニのぼり

問 土佐清水海上保安署

☎ 0880-82-0464

くろしおっ子の学校給食

カミカミ
きゅうりもみ



●材料(4人分)●

きゅうり	200g(大2本)	
にんじん	30g(3センチ幅)	
干し大根	20g	
さきイカ	20g	
カットわかめ	2g(小さじ2)	
A	ごま	小さじ1
	酢	大さじ1
	砂糖	大さじ1
	醤油	大さじ1/2
	塩	小さじ1/5

【作り方】

- ①わかめは水に戻しておく。
- ②干し大根、さきイカは食べやすい大きさに切る。
- ③きゅうりは輪切り、にんじんは千切りにし、干し大根と一
緒に沸騰した湯で色よく茹でる。
- ④Aの調味料を混ぜ合わせる。
- ⑤すべての食材を④で作った調味料で混ぜ合わせる。

和え物の中でも人気のあるメニュー。さきいかの旨味
や甘味で食べやすく、噛みごたえもあります。野菜のビ
タミンや食物繊維をしっかりとして健康保持を。

○お問い合わせ

大方学校給食センター ☎31-3201(直通)
佐賀学校給食センター ☎55-2166(直通)

相談

心配ごと・困りごと、
人権・行政相談所の開催

皆さんの相談を社会福祉協議会
相談員、人権擁護委員、行政相談
委員などが受ける相談所を開きま
す。家庭での心配ごと、地域での
もめごと、人権侵害や行政に関す
る相談など、ひとりで悩まず気軽
にご相談ください。

相談の秘密は必ず守り、料金は

無料です。安心してお越しくださ
い。予約不要。

◆開催日時・場所

● 4月14日(火) 午前10時〜正午
午後1時〜3時

総合センター(佐賀支所前)

● 5月8日(金) 午前10時〜正午
加持本村集会所

● 5月8日(金) 午後1時〜3時
奥湊川老人憩の家

問 本庁住民課 人権啓発係

☎ 43-2800(課直通)

募集

あなたの知識・経験・技術を
生かしませんか？

黒潮町シルバー人材センターでは、約180人の会員が各作業分野で就業しています。

当センターでは、ただいま会員を募集しています。60歳以上で、健康で働く意欲のある方は、どなたでも入会できます。この機会にぜひ会員になって働きませんか？
こんな仕事があります

- 大工
- 植木剪定
- 清掃
- ふすま・障子張り
- 草引き・草刈り

詳しくは、左記までお問い合わせください。

問 黒潮町シルバー人材センター
☎ 43-2510

「田舎暮らし体験」のホスト
ファミリーをしてみませんか

黒潮町では、県外の中学高等学校の教育旅行における「自然体験」や「田舎暮らし体験」の受け入れを行っています。

自然とふれあい、地域に暮らす人々との交流を通じた心の育成を

目的とした「田舎暮らし体験」は、関東や関西の学校を中心に人気があります。しかし町内には、子どもたちの受け入れ家庭が足りず、学校の希望に応えることができない場合もあります。

この活動は、都会の子どもたちの成長だけでなく、少子化が進む地域の活性化にもつながります。現在、活動に参加していただける家庭を探しています。

興味のある方は、受け入れの準備や流れ、体験料金などの詳細を説明しますので、お気軽にご連絡ください。



田舎暮らし体験のひとつ

※5月下旬に、「高知県の農村漁村生活体験ホームステイに係るガイドライン」に基づいた衛生講習会を予定しています。

問 本庁産業推進室商工観光係
☎ 43-2113(課直通)



サニーくん

土佐くろしお鉄道NEWS

©やなせ たかし
サンコちゃん



○お!!なか・すく線ウオーク

『八丁山古道登山と入野海岸でクラフト作り体験ウオーク』
参加者募集!



土佐入野駅から歩いて登れる、標高288mの八丁山。かつて橘川方面から町に出る往環道として利用されていた古道を歩きます。

山頂では、太平洋や入野松原を一望しながら昼食を。山から下りた後は、砂浜美術館のクラフト作りを体験し、ネスト・ウエストガーデン土佐でのんびりカフェ休憩しましょう。(スタッフが同行します。)

- 開催日 4月18日(土)
- 歩行距離 約10.8km
- 集合時間 10:00 ※解散は土佐入野駅15:10ごろ。
- 参加費 2,500円 ※小学生以下はお問い合わせください。
- 集合場所 土佐くろしお鉄道 土佐入野駅
- 申込締切 4月15日(水)

【お申し込み・お問い合わせ】

土佐くろしお鉄道株式会社 営業課
中村駅

☎35-4962(月~金、8時30分~17時30分)
☎35-4961

くろしおスポーツ!



平成26年度黒潮町駅伝大会兼
四国のみち駅伝大会

(3月8日/白浜〜下田の口)

【コース】土佐西南大規模公園(佐賀) 駐車場スタート、同公園(大方) 陸上競技場前ゴール、5区間 17・3 km。

黒潮町駅伝大会(14チーム)

① 矢野塾(浜田泰輔・亀井陸・小谷妃那乃・金子雅彦・金子俊博)

★コース新記録 1時間05分37秒

② 加持A(小橋優太・中村和廣・北村尚也・谷純大・塩田充幸)

③ 大方亀クラブA(山沖世紀・山本雄二・土居美香・島津良将・野村則男)

④ 錦野A(松下泰生・藤本自希・畦地和也・小松大介・芝崎公志)

⑤ 黒潮消防(渡辺将幸・立田勝也・岡田征幸・堀裕司・島村航平)

⑥ ランボーイズケンチャン

⑦ みどりの

1時間14分15秒
1時間13分14秒
1時間17分02秒

⑧ 錦野B 1時間20分56秒
⑨ 加持B 1時間21分18秒
⑩ TANOURAN 1時間22分46秒

⑪ うみねこ 1時間26分38秒
⑫ 入野小PTA 1時間30分17秒

⑬ 黒潮町青年部フレッシュ新採チーム 1時間32分02秒

⑭ 大方亀クラブB 1時間32分52秒



黒潮町民駅伝コース新記録で優勝した「矢野塾」の選手たち。



黒潮町駅伝大会 区間賞

▼1区 4・3 km ① 小橋優太(加持A) 14分29秒

② 浜田泰輔(矢野塾) 15分13秒

③ 都築宏仁(ランボーイズケンチャン) 16分11秒

▼2区 3・8 km ① 亀井陸(矢野塾) 13分19秒

② 山本雄二(大方亀クラブA) 14分24秒

③ 藤本自希(錦野A) 14分48秒

北村尚也(加持A) 08分28秒

③ 土居美香(大方亀クラブA) 09分06秒

▼4区 3・0 km ① 金子雅彦(矢野塾) 11分04秒

② 堀裕司(黒潮消防) 11分51秒

③ 谷純大(加持A) 12分25秒

▼5区 4・0 km ① 金子俊博(矢野塾) 15分19秒

② 芝崎公志(錦野A) 15分59秒

③ 野村則男(大方亀クラブA) 15分59秒

四国のみち駅伝大会(17チーム)

① 澤田林業(東卓弥・山口真・田村龍吾・有光浩・田中智也)

★コース新記録 55分48秒

② 幡多陸上クラブ(宮脇智也・芝崎綾・谷岡恭伊・打井健太・常石幸樹) 58分28秒

③ 宿毛走ろう会(嵐英樹・中平昇吾・矢野川祐介・吉松昭人・渡辺誠毅) 1時間01分29秒

④ ことぶきA 1時間07分47秒

⑤ 澤田林業元祖 1時間13分00秒

⑥ 中村かけっこ 1時間14分57秒

⑦ SenoDunga 1時間16分45秒

⑧ 森下病院C 1時間17分24秒

⑨ 中村特別支援学校Aチーム 1時間17分29秒

⑩ ルイジアナカフェ 1時間17分44秒

⑪ 四国銀行 1時間20分32秒

⑫ 塩田建築女子部 1時間21分06秒

⑬ ことぶきB 1時間22分59秒

⑭ 森下病院B 1時間26分56秒

⑮ 森下病院A 1時間30分51秒

⑯ 中村特別支援学校Bチーム 1時間31分14秒

⑰ ことぶきレディース 1時間43分40秒

四国のみち駅伝大会 区間賞

▼1区 4・3 km ① 宮脇智也(幡多陸上クラブ) 13分37秒

▼2区 3・8 km ① 山口真(澤田林業) ★新記録 12分04秒

▼3区 2・2 km ① 田村龍吾(澤田林業) 06分57秒

▼4区 3・0 km ① 有光浩(澤田林業) 09分47秒

▼5区 4・0 km ① 田中智也(澤田林業) ★新記録 13分09秒



四国のみち駅伝大会コース新記録で優勝した「澤田林業」のメンバー。

第9回 黒潮町少年剣道大会

(2月22日/大方中学校体育館)

幡多地区のクラブ8チーム・44人の小さな剣士が熱戦を繰り広げました。町内では黒潮町一心会と佐賀少年剣道教室の2チームが参加し、日ごろの練習の成果を存分に発揮しました。※太字は黒潮町関係。

▼団体戦の部

優勝 土佐清水少年剣道クラブA

準優勝 黒潮町一心会

▼個人戦 1・2年生の部

優勝 宮野 直人(剣武会)

2位 松本 秦平 (一心会)

3位 松尾 恭太郎 (一心会)

3位 松本 幹弘 (武英館)

▼個人戦 3年生の部

優勝 中野 心遙 (土佐清水)

2位 門脇 多嘉良 (土佐清水)

3位 弘田 早絵 (後川)

3位 明神 心嶺 (佐賀)

▼個人戦 4年生 男子の部

優勝 柿内 優希 (一心会)

2位 柴岡 奏多 (山奈)

3位 島原 将大 (剣武会)

3位 永澤 想蘭 (土佐清水)

▼個人戦 4年生 女子の部

優勝 大野 夏寿沙 (後川)

2位 吉田 愛華 (佐賀)



団体の部優勝の「土佐清水少年剣道クラブA」。

▼個人戦 5年生 男子の部

優勝 柴田 大喜 (一心会)

2位 増田 大那 (土佐清水)

3位 土居 翼 (佐賀)

3位 松平 匡太 (渡川)

▼個人戦 5年生 女子の部

優勝 武田 春風 (渡川)

2位 三松 明莉 (剣武会)

3位 河内 凛 (佐賀)

3位 明神 天嶺 (佐賀)

▼個人戦 6年生 男子の部

優勝 松本 太誠 (一心会)

2位 永野 公理 (一心会)

3位 松田 直之 (山奈)

3位 柴岡 莉央 (山奈)

▼個人戦 6年生 女子の部

優勝 佐竹 結衣 (土佐清水)

2位 門脇 さら (土佐清水)

3位 弘畑 亜実 (土佐清水)

中村フットボールクラブ
四国リーグ2年目の挑戦!

昨年、初の四国リーグ入りを果たした中村フットボールクラブ。結果は4勝10敗でしたが、目標勝ち点を大きく上回り、リーグ残留を果たしました。

4月より新シーズンが開幕。Jリーグ入りを目指す昨シーズン優勝の高知Uトラスター、元日本代表西村監督率いるアイゴッソ高知、そして「岡ちゃん」こと岡田武史元代表監督がオーナーの今治FCなど、注目のチームと戦います。

地元クラブの活躍は、子どもたちにも大きな夢と感動を与えてくれます。中村フットボールクラブを応援よろしくお願いします。



「多くの方々のご支援・ご声援を受け残留できました。今シーズンも厳しい戦いが続きますが、地元の誇りを胸に、幡多を元気にしていけるよう、一戦一戦全力で戦っていきたいと思います」と本田耕代表。ホーム・大方競技場での試合は4/19、5/10、6/7・21、7/5、9/20、10/4。

黒潮町ジュニアユースサッカー
フェスティバル2015

(2月14・15日/土佐西南大規模公園(大方))

黒潮町サッカーフェスティバル実行委員会の主催で4回目。

県内外から14チームが参加し、寒さにも負けないアツい戦いを繰り広げました。決勝戦は、宇野中学校対西条北中学校。激戦を制した宇野中学校が初優勝しました。

【参加チーム(順不同)】大方中、佐賀中、中村中、宿毛中、片島中、香長中、横浜ポラリスFC(以上、高知)、西条北中、新居浜市立北中、宇和島南中等教育学校、城辺中(以上、愛媛)、鴨島第一中(徳島)、坂出中(香川)、宇野中(岡山)



宇野中学校VS西条北中学校の決勝戦は、2回目の参加となる宇野中学校が勝利。

黒潮町イベントカレンダー

2015(平成27)年4月

変更となる場合がありますので、詳しくは担当係にお問い合わせください。(青字=町外で開催される行事)

月日(曜)	行 事 名	場 所	時 間	お問い合わせ
4/3(金)	高知県議会議員選挙告示日			選挙管理委員会 ☎43-2825
5(日)	春のウォーキング	仁淀川町	7:00	生涯学習係 ☎55-3190
7(火)	小中学校入学式	町内全小中学校		学校教育係 ☎55-3190
12(日)	高知県議会議員選挙投票日	町内全域	7:00	選挙管理委員会 ☎43-2825
	道の駅なぶら土佐佐賀一周年祭	道の駅なぶら土佐佐賀	9:00	なぶら土佐佐賀 ☎55-3325
	幡多・マーケット「海辺の日曜日」	土佐西南大規模公園(大方)	9:00	まちづくりマーケットプロジェクト ☎090-2786-3702
14(火)	心配ごと・困りごと、人権・行政相談所	総合センター	10:00	人権啓発係 ☎43-2800
21(火)	黒潮町議会議員選挙告示日			選挙管理委員会 ☎43-2825
25(土)	大方ホエールウォッチング(~10/25)	入野漁港~黒潮町沖	8:00	大方ホエールウォッチング ☎43-1058
26(日)	黒潮町議会議員選挙投票日	町内全域	7:00	選挙管理委員会 ☎43-2825
5/2(土)	第27回Tシャツアート展(~7日)	入野の浜	(2日 13:00) 8:00	NPO砂浜美術館 ☎43-4915
3(日)	第30回高知大方シーサイド はだしマラソン全国大会	入野海岸・鞭海岸	10:30	生涯学習係 ☎55-3190

■当直医療機関

月日(曜)	四万十市	宿毛市(0880)	四万十町(0880)
4/19(日)	四万十市立市民病院 ☎34-2126	聖ヶ丘病院 ☎63-2146	大西病院 ☎22-1191
26(日)	さくらクリニック ☎35-2555	田村内科クリニック ☎63-1668	くぼかわ病院 ☎22-1111
29(水)	正木整形外科 ☎34-5252	筒井病院 ☎66-0013	
5/3(日)	四万十市立市民病院 ☎34-2126	奥谷整形外科 ☎63-1202	
4(月)	さたけ小児科 ☎37-2255	大井田病院 ☎63-2101	
5(火)	幡多病院 ☎34-6211	大西内科胃腸科 ☎63-1267	
6(水)	吉井病院 ☎34-5005	幡多けんみん病院 ☎66-2222	
10(日)	佐々木整形外科 ☎34-7177	聖ヶ丘病院 ☎63-2146	

※当直医は、変更になる場合がありますので、あらかじめ確認してから受診してください。

※平日夜間(午後6時~9時)は、夜間初期救急対応(内科)・四万十市急患センター(四万十市立市民病院西棟) ☎34-2399へ電話相談または受診してください。

■拳ノ川診療所 5月の診療予定

【診療時間】午前9時~正午、午後2時~5時(記載がある場合はその時間まで)

	日	月	火	水	木	金	土
午前						1	2
午後							
午前	3	4	5	6	7 外来診療	8	9
午後					外来診療(6時まで)		
午前	10	11	12 外来診療	13	14 外来診療	15	16
午後			伊与喜出張診療		外来診療	外来診療	
午前	17	18	19	20	21	22	23
午後					外来診療(6時まで)		
午前	24	25	26 外来診療	27	28 外来診療	29	30
午後			鈴出張診療			外来診療	
午前	31	医師の都合により変更となる場合がありますので、予約外の方は事前にお電話でご確認ください。					
午後		【お問い合わせ】拳ノ川診療所 ☎55-7111(直通)					

図書館カレンダー

大方・佐賀図書館



4月						
日	月	火	水	木	金	土
			1	2	3	4
5	6	7	8	9	10	11
12	13	14	15	16	17	18
19	20	21	22	23	24	25
26	27	28	29	30		
5月						
日	月	火	水	木	金	土
					1	2
3	4	5	6	7	8	9

あたらしくはいった本紹介

- 絶唱 湊 かなえ / 著
- 精鋭 今野 敏 / 著
- 朽ちないサクラ 袖月 裕子 / 著
- 親子共依存 尾木 直樹 / 著
- 釜石の奇跡 NHKスペシャル取材班 / 著
- おにぎらずとおにぎりの本 星野奈々子 / 著
- はじめてのねんどアクセサリー アトリエ・ベルト / 著
- ないしょにかんぱい! 宮川 ひろ / 著
- 栄養素キャラクター図鑑 ウィル・モーゼス / 著
- メリーさんのひつじ



高知県こども詩集
「やまもも」38年の歩み
『ぼくはがんばりゅう』
 期間 4月1日(水)～6月28日(日)
 会場 上林暁文学館
 (大方あかつき館2階)

いもりが たつちよった
 入野小1年 松下 のりふみ

いもりが たつちよった。
 さけをのんだ おんちゃん みたい
 やった。
 ほけえと しちよった。
 手が よこに
 ぴしっと きをつけを しちよった。
 じょうずに たつちよった。
 しつぽを ふにやふにやして たつ
 ちよった。
 たつて ちよっと あるきよった。
 せのびを して あるきよった。
 (「やまもも」第11集より)

開館時間
 〔月・火・水・金〕
 午前10時～午後6時
 〔土・日〕
 午前10時～午後5時

★佐賀図書館は午後1時～2時まで閉館。
 ★木曜日は休館日です。

貸出冊数・期間
 〔本〕
 1人5冊・2週間
 〔雑誌〕
 1人3冊・2週間
 〔ビデオ・CD・DVD〕
 1人2点・1週間

★本の新刊は1週間です。
 ★返却期限をお守りください。
 返却期限を過ぎると督促を行い、その後貸出停止の処理を行います。

★借りた本やビデオなどを紛失や破損した場合は、弁償していただく場合があります。

返却するとき
 ● 佐賀・大方どちらの図書館でも返却ができます。
 ● 休館日に返却する時は各図書館にあるブックポストに入れてください。
 ● ビデオ・CD・DVDは開館時の受付窓口へ返却してください。

○お問い合わせ
 大方図書館 ☎43-2110(直通)
 佐賀図書館 ☎55-3150(直通)

<http://akatsuki.town.kuroshio.lg.jp/akatsuki>

〈水道給水工事指定店 当番一覧表〉

月	日	大方地域		佐賀地域	
4	20～26	前田電工	平野住設	山本建設(株)	拳ノ川住設
	27～30	大方設備センター	クロソライフラインサービス	(株)土居建設	谷口水道
5	1～2	大方設備センター	クロソライフラインサービス	(株)土居建設	谷口水道
	3	吉本水道	野村企画設備	(有)弘瀬建設	
	4	中村住設大方営業所		山本建設(株)	拳ノ川住設
	5	前田電工	平野住設	(株)土居建設	谷口水道
	6	大方設備センター	クロソライフラインサービス	(有)弘瀬建設	
	7～10	吉本水道	野村企画設備	山本建設(株)	拳ノ川住設
	11～17	中村住設大方営業所		(株)土居建設	谷口水道

● 当番店の連絡先・所在地 ※当番日以外でも要請があった場合には対応します。

店名	住所	電話番号		店名	住所	電話番号	
		事務所	自宅			事務所	自宅
大方設備センター	入野769	43-1420	43-1483	吉本水道	下田の0822-174	43-2024	
クロソライフラインサービス	入野1769	43-3075		拳ノ川住設	拳ノ川1781	55-7371	55-7114
中村住設大方営業所	出口372-2	34-3621	43-2061	谷口水道	佐賀2773	55-2316	
野村企画設備	田野浦1593	43-4665		(株)土居建設	伊与喜43-5	55-2133	55-2363
平野住設	伊田2100	44-1513	44-1117	(有)弘瀬建設	佐賀1990	55-2121	
前田電工	入野1574	43-1149	43-1546	山本建設(株)	佐賀2988	55-3141	55-2076

○お問い合わせ 本庁 まちづくり課 水道係 ☎43-2114(直通)

4月12日(日)は 高知県議会議員選挙 の投票日です

投票時間 午前7時～午後6時
(一部の投票所は午後4時まで)

期日前投票

▼期間 4月4日(土)～11日(土)

▼場所・時間

- ・保健福祉センター(本庁前)
午前8時30分～午後8時
- ・役場 佐賀支所
午前8時30分～午後6時

4月26日(日)は 黒潮町議会議員選挙 の投票日です

投票時間 午前7時～午後6時
(一部の投票所は午後4時まで)

期日前投票

▼期間 4月22日(水)～25日(土)

▼場所・時間

- ・保健福祉センター(本庁前)
午前8時30分～午後8時
- ・役場 佐賀支所
午前8時30分～午後6時

仕事や旅行、レジャーなどで当日投票できない方は、「期日前投票」ができます。



○お問い合わせ 選挙管理委員会 ☎43-2825 (直通)

地域子育て支援センター通信

やわらかな春の陽射しを浴びて、小鳥がさえずり、ちょうちよが舞い踊る季節となりました。

地域子育て支援センターでは、子育て中の親子が安心して地域で暮らし、子育ての喜びを分かち合うことができるように、保護者同士や子どもたちが交流できる「場」を提供する活動をしています。

育児の悩みや日々の暮らしのことなどを相談できる場でもあります。少しでも楽しく子育てができるよう、お手伝いします。お気軽に遊びにきてくださいね。

4月の予定

今月は、ふれあい遊びを中心に楽しみます。

★佐賀おでかけ広場

毎週火曜日
午前9時30分～11時30分
場所/佐賀保育所一時保育室

★いっしょに遊ぼう

※中止する場合は事前にお知らせします。
毎週木曜日
午前9時30分～11時30分
場所/地域子育て支援センター

【活動内容】

★親子ふれあい活動

手遊び、リズム遊び、おもちゃ作り、読み聞かせ、園庭遊び、散歩などをみんなで楽しみます。

★フリーデー

毎週月曜日～金曜日
午前9時～正午、午後1時～5時
親子で室内遊具などを使って、自由に遊びます。お子さんの生活リズムなどを考えながらご利用ください。

★子育て相談

毎週月曜日～金曜日
午前9時～正午、午後1時～5時
電話相談、来所相談、訪問相談を行います。日頃の育児不安、育児ストレスなど、お気軽にご相談ください。

【利用できる方】

町内で子育て中の方ならどなたでも利用できます。(里帰り中の方も利用できます。)

○お問い合わせ

地域子育て支援センター

(大方中央保育所内)
☎43-0512(直通)

