

# くろしお



秋の砂浜美術館の見どころは、畑に咲く可憐なさきょうの花と、松原にそよぐ手作りキルト。11月14日から行われた「第20回潮風のキルト展」に、大方中央保育所の子どもたちが遠足に来ていました。（関連記事2ページ）

## 12月の納税

- 国保税・介護保険料
- 固定資産税
- 後期高齢者医療保険料
- 第4期
- 第6期

安心・便利な口座振替をご利用ください。

### 主な内容

- P. 2 まちのできごと
- P. 5 「集落福祉」でいこう
- P. 6 学校だよ
- P. 8 くろしお子どもニュース
- P. 9 健康カレンダー
- P. 15 役場からのお知らせ  
IWKTV番組予定表
- P. 21 まちの掲示板
- P. 24 イベントカレンダー
- P. 26 くろしおっ子をご紹介します！



## あがまちデータ 2014(平成26)年10月31日現在

- 人口 12,219人 (前月比2人減)  
【男5,795人 女6,424人】
- 世帯数 5,692世帯
- 15歳未満の年少人口 1,086人 (比率8.89%)  
【男582人 女504人】
- 65歳以上の高齢人口 4,747人 (比率38.85%)  
【男1,949人 女2,798人】
- 人口のうごき
 

増加 25人	出生8人 【男6人 女2人】	転入17人 【男6人 女11人】
減少 27人	死亡17人 【男10人 女7人】	転出9人 【男4人 女5人】
		職権1人 【男1人】



発行/黒潮町役場

〒789-1992 高知県幡多郡黒潮町入野2019番地1 (2014(平成26)年12月1日発行 印刷/(有)宿毛印刷)

TEL 0880-43-2111(代表) FAX 0880-43-2788

ホームページ <http://www.town.kuroshio.lg.jp/> [✉ somu@town.kuroshio.lg.jp](mailto:somu@town.kuroshio.lg.jp)



## 大方の秋まつり・産業祭 今年も合同開催

11月9日、土佐西南大規模公園園体育館周辺で、「第52回大方の秋まつり・第2回黒潮町まると産業祭」を行いました。

毎年11月の第2日曜日にふるさと総合センターなどで行ってきた秋まつりと、昨年12月に第1回を行った産業祭を合同開催。

当日はあいにくの雨で郷土芸能などのステージは中止となりましたが、体育館内では児童・生徒・一般の方の作品展示、駐車場では特産品マーケットが開かれ、家族連れなど多くの方が来場しました。



また、隣接敷地では、幡多・マーケット「海辺の日曜日市」、大規模公園内ではスケートボードイベント「SMOOTH COBRA」や、幡多地

域の森林組合による「幡多山もりフェス」なども行われ、各会場を回るお客さんの姿も。雨にもかかわらず、たくさんの方がイベントを楽しんでいました。

(写真) 1、野点の会によるお茶コーナー。2、一般募集のほか、大方地域の保育所児童・小中学生の作品を展示。3、4、産業祭では農協や漁協、町内商工業者などが出店。5、木工体験ワークショップ「幡多山もりフェス」。6、テントの下でスケートボードのタイムリース(SMOOTH COBRA)。



## 松原におおかみとこぶた? 第20回潮風のキルト展

NPO 砂浜美術館主催の「潮風のキルト展」が、11月14日から3日間、入野松原で行われ、約2000人が来場しました。

お天気に恵まれた今年は、3日も屋外で開催。らっきょう畑と松原に囲まれた道沿いに、高知県や愛媛県を中心に全国から応募された大小のキルト52作品が展示され、訪れた人々は、作品を鑑賞したり、キルトのある風景を写真に撮ったり、芝生でピクニックをしたり、休日をはのんびりと過ごしていました。



今年は特別企画として、絵本作家・宮西達也さんの絵本「きょうはなんてうんがいんだろう」を題材に、松原内に主人公のおお

かみや、こぶたの人形を展示。会場では、大人と子どもでも楽しめるモバイルづくりのワークショップも行われ、参加者は手作りの楽しさを体験していました。

(写真) 1、松原の中におおかみとこぶたを展示。2、できあがったモバイルを持って photocopyのおふたりと。3、キルトのテーマは「自然」。4、土佐くろしお鉄道などのウオーキングツアー参加者も。5、絵本の1場面をパネルに。6、絵本に出てきたカレシやコロツケ、アップルパイもありました。





## 第11回もどりガツオ祭 1万人が旬の味を堪能

「第11回土佐さがのもどりガツオ祭」を、10月18日、黒潮一番館で開催しました。

漁師のおかみさんたちが、1年の豊漁と海上安全を感謝する気持ちから2004（平成16）年に手作りで始めた催しです。回を重ねるごとににぎわいを増し、秋晴れとなった今年は、過去最多の1万人が来場しました。



ではフラダンスショーやよさこい鳴子踊り、魚の重量当てクイズなどが行われました。

恒例のカツオの一本売りは、開始前から人だかりができ、用意した約700kgが約1時間で完売。祭限定「カツオ御前」の当日券は午前中に完売。前売券の抽選も豪華景品に歓声が上がリ、大盛況でした。

（水産振興係）

昨年より開始時間を早め、午前9時30分にスタート。会場にはカツオはもちろん、幡多地域の特産品などの出店が並び、ステージ前

（写真）1、脂のつたもどりガツオ 2、重量当てクイズの優勝賞品もカツオ！ 3、佐賀保育所児童のよさこいソーラン節。4、子ども大人気！一本釣りのゲーム。5、カツオ丼と湯かけの早食い競争。6、食事スペースにはTシャツアート展も。



## 鈴ひまわりクラブ 集会所でモーニング

11月3日、鈴ひまわりクラブの主催で300円モーニングが提供されました。

鈴ひまわりクラブは、町老人クラブ団体として、今年4月、10年ぶりに再出発しました。浜田佐恵さんを会長とし、会員40人で組織しています。

同クラブでは、「家に閉じこもってばかりはいかん。みんなが集まって何かをしよう」と、隔月で配食弁当サービスとモーニングを実施しています。

この日は6人のボランティアが集まり、集会所は珈琲の香りと会員さんたちの笑い声に包まれました。

（福祉係）



上・モーニングに集まった鈴ひまわりクラブの会員の皆さん。右下・この日のメニューとボランティアスタッフたち。



## 平成26年度 黒潮町戦没者追悼式

11月6日、ふるさと総合センターで、戦没者追悼式が行われました。ご遺族や関係者など約150人が参列し、戦没者のご冥福をお祈りするとともに、恒久平和への誓いを新たにしました。

（福祉係）





## 片坂バイパス橋川トンネル 拳ノ川小学生が工事現場見学

国土交通省中村河川国道事務所が整備を進めている片坂バイパスの橋川トンネル工事現場を、10月17日、拳ノ川小学校全校児童16人が見学しました。



橋川トンネルは、片坂バイパスに計画されている3本のトンネルの中の1本で、2番目に長い延長936mです。児童らは工事概要やトンネルの作り方の説明を受け、模擬発破体験や工事用の建設機械を見学しました。(建設課土木係)



今回の見学を記念し、場外の一角にタイムカプセルを埋設しました。10年後、成長した子どもたちは当時に思い出し、記念の品を懐かしむことでしょう。

## 熊井隧道が土木学会から 選奨土木遺産に認定されました

このたび、町道中角熊井線の熊井隧道が、公益社団法人土木学会から選奨土木遺産として認定されました。

熊井隧道は1905(明治38)年に建設されたレンガと石張りによるトンネルです。当時、レンガは佐賀港から1個1銭の運び賃で小学生などが1〜2個ずつ運び、熊井側入口の石張りは、2人の職人が左右に分かれ腕前を競ったと言われています。

今後も、先人が築いたこの美しく魅力的な土木遺産を町の宝として後世に残すため、維持保全に努めていきます。(建設課土木係)

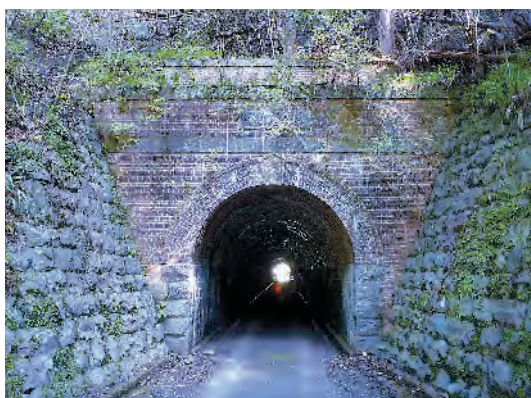

町道では唯一のトンネル。建設から109年経った今でも、廻路道などに現役で利用されています。

## 泊まり合い人権教育研修会 今年も高知市で開催しました

第42回「黒潮町泊まり合い人権教育研修会」を、10月18・19日に高知市で行い、黒潮町に在住・勤務している44人(スタッフ含む)が参加しました。

1日目の午前は、朝倉のグループホーム「やさしい里」などを見学し、施設建設の経過などを知ることができました。この事業所は仕事保障の取り組みを長年続け、補助金はもらわず、賛助金や寄付などの自主財源だけで施設を建設。高齢者や障がい者などをはじめ、多くの方の雇用場となつていきます。また、そこで働く職員の方から、利用者の尊厳を大切に考えている思いなども聞かせていただき、高齢者が安心して暮らせる、人によさしい町づくりにつながっていると感ずることができました。

1日目の午後と2日目は、教科書無償運動発祥の地である長浜で、フィールドワークなどをしながら学習を深めました。小中学校の教科書が無償となったきっかけに、長浜から始まった「義務教育は無償とする」という憲法第26条を守る運動があり、教師なども一緒に

なつた取り組みがありました。

また、南海中学校生が犠牲になつた「紫雲丸海難事故」についても学びました。犠牲者の中に被差別地域の生徒がいたことから、部落差別が事故の犠牲を拡大したかのように言われることがあります。事故と部落差別は関係ないことなどを正しく知ることができました。講師の話から、社会の不合理や矛盾に気付く感性を養うことが大切なども実感しました。

班別会では、参加者が感想や意見を出し合い、初めて参加した方からは「すごい楽しい！もつと知りたい」といった感想も聞くことができました。(人権啓発係)





「集落福祉」いろいろ

日本福祉大学 小國 和子

黒潮町から全国へ

10月10日、日本福祉大学・高知県自治

研究センター共催による「集落福祉から



考える中山間地セミナー」が黒潮町で行われました。「集落福祉」という新しい考えについて、同大学・小國和子准教授に寄稿いただきました。

◆生涯「生産者」として

社会につながる

私たちが黒潮町を訪問したきっかけは、「庭先集荷」事業でした。65歳以上が約半数を占める地域で、自力出荷が難しい生産者のために、各家庭を回り直売所へ運ぶサービスです。「高齢者」「福祉サービスの受け手」との考え方がある中、庭先集荷の出荷者が、高齢になってもいきいきと「生産者」であり続け、市場とつながり、経済活動を続けることが、やりがいをもって生活する支えになることに、強く感銘を受けました。



◆庭先集荷は多機能サービス

もう一つ重要な点は、庭先集荷が「多機能サービス」であること。集荷作業に従事するビジネスサポーター(BS)は、出荷を休んだ時は健康を気遣い、直売所の情報を伝えて値つけなどの相談に乗りま

す。BSの存在は、高齢者の見守りや買い物支援に通じるサポートであり、利用者が情報を得、町とつながる接点になっています。

◆中山間地域の農業生産支援における「入口」と「出口」

農業振興では、新規就農者を増やし担い手を育てる、生産活動の「入口」支援が急務です。しかし今後ますます高齢化する地域では、住民ができるだけ長く「生産者」であり続けるための支援、言わば「出口」支援も切実な課題です。

◆生産×福祉で集落維持を

生活上で必要な集落機能を維持するさまざまな活動と、それを支援する多様なサービスの組み合わせから生まれる地域内外の人・モノ・情報の循環を、私たちは「集落福祉」と呼んでいます。庭先集荷は、集落福祉を実現する鍵が「多機能で地域を結ぶ可動サービス」にあることを教えてくれました。

ぐっち協力隊がゆく!

地域おこし協力隊・田口佳子  
☎43-3306(旧馬荷小学校)



師走の風の冷たさはひとしおですね。皆さんお元気でお過ごしですか?

11月2日馬荷・御坊畑地区で「地域の秋を楽しむ会」(写真1~6)、11月3日大方橘川地区で「こすもすの花見in橘川」(写真7・8)が行われました。お手伝いしながら私が一番楽しんでいた気がします。



1もちの準備 2よさこい鳴子踊り 3神踊り 4児童作のかかし 5ウォーキング 6パントマイム 7フォークダンス 8もち投げ

入野小学校

『心豊かで、たくましい  
子どもの育成』

校長 芝 雅人

◆はじめに

入野小学校では「心豊かで、たくましい子どもの育成」というテーマで取り組みを進めているところです。

もっと一般的な言葉で「心豊かな子ども」を表すと「やさしい言動をする子ども」という姿が浮かんできます。自分を大切にすることでなく、状況を見ながら他者の思いや願いを推しはかる人になってほしい、そんな願いで取り組んでいます。

もう一つの「たくましい子ども」は、「身体的なたくましさ」と同様に、「気持ちのたくましさ」も含めて考えています。「当たり前だと思われることを、当たり前にする」のは、実はとても難しいことです。でも、そこに大切なところがたくさん含まれているのではないのでしょうか。小学生時代に「大切だ」と気づいて欲しいことは「勤勉さ」です。頑張っていたらできるように

なった、そんな成功体験を得るために、日々のちょっとした積み重ねを大切にしていく、そんな取り組みを大切にしていくと頑張っているところでは、そんな成功体験を得るために、日々のちょっとした積み重ねを大切にしていく、そんな取り組みを大切にしていくと頑張っているところでは、

◆校内研修の取り組み

校内研修のテーマは昨年度と同じで「かかわり合い、学び合う子どもを育てる」です。本年度は「かかわり合う子ども」「学び合う子ども」の具体的なイメージを次のように描きました。

「多様な考え方の中から、より分かりやすい考え方やその根拠を言うことができる子ども」  
「友だちの考え方に学び、考え方の共通点と相違点を見つけることができる子ども」

そんな子どもの姿を実現するために、特に算数で目指す授業を考えました。

「絵や図など既習事項を使って、自力解決する授業を行う」  
「考え方の良さやおもしろさを見つけようとする授業を行う」

すべての授業で行える方法ではないかもしれませんが、特にお互いで参観し合う授業を中心に取り組んでいるところです。

◆学力の状況

平成26年度 標準学力調査結果 (全国を1とする)

	2年	3年	4年	5年
国語	0.95	0.95	0.86	1.04
算数	0.95	0.97	0.90	1.05

◆学力向上に向けて

4月に行った標準学力調査ではやや厳しい結果が出ていますが、それらの改善に向けて「くろしおタイム」や朝会の時間を活用した視写や算数、ノート紹介などの取り組みにより、基礎的・基本的な力を伸ばそうと頑張っています。

◆読書活動の充実

良い本を読むことは、子どもたちにとって知育的な効果だけでなく徳育的な効果も期待

待できることです。本校でも大切に考えていることですので、子どもたちの読書環境についてご紹介します。

まず、ご紹介したいのは、図書室がとても充実していることです。入野小学校にお越しの際は、ぜひご覧ください。きれいに本が整頓されていて利用しやすいだけではありません。本の内容や季節の行事に関係した飾り付けがあり、「楽しそう」「行ってみたい」という雰囲気図書室になっています。



日々の読書の時間にも力を入れていきます。掃除の後の10分間は「読書の時間」。子どもたちだけでなく、職員も職員室にいる者も含めて「ページをめくる音以外はたてては

いけない」ことが原則とされています。

◆防災への取り組み

これは入野小学校だけでなく、黒潮町全体の課題でもあります。黒潮町全体の課題でもありますが、地震・津波を中心とした防災教育にも力を入れています。



これは、5年生が行った親子防災キャンプの1コマ、段ボールでのパーティーション作りの様子です。この他にもカレイライスを手作りのお皿とスプーンで食べたり、ランタンを作ったりしました。

◆ホームページのご案内

ホームページでも活動を紹介しています。学校名で検索してください。



# 南郷小学校

『なかよく  
かしくく たくましく』

校長 則 ルリ

## ◆はじめに

校庭の石碑に刻まれている校訓「なかよく かしくく たくましく」、そして「自ら学び、すすんで行動する子どもを育てる」の学校教育目標のもと、知・徳・体・命をバランス良く施し生きていく力を育むために、地道な取り組みを進めています。児童は、素朴で明るく、休み時間には、上級生は下級生にやさしくかわり、学年関係なく全校児童で仲良く元気に遊ぶことができます。保護者・地域も、学校に対して温かくとも協力的です。



本年度は、7人(男子5人、女子2人)の新生を迎えて、児童数45人(男子25人、女子20人)、教職員数13人で教育活動をスタートさせました。校区は、7地区からなっており、うち3地区が海岸近くの国道56号線沿いにあります。

校舎は、6.6m、海からの直線で670mの場所に位置していることから、防災教育は学校の重点課題と位置付けています。



避難訓練(休み時間)

平成24年度

には、文科省の防災教育事業の研究発表を行いました。昨年度からは、町の防災教育推進校に指定され、「防災教育の風土づくり」に向け、毎月の避難訓練、体力作り、炊出し訓練、防災学習・研修、保護者・地域との連携など、実践を積み重ねています。

## ◆校内研修の充実

日々の教育活動はもろろんのこと、わかる授業づくりの推進のため、今年度も全担任が授業公開を行いました。教材研究・授業研究には、必ず外部講師を招へいし、研究協議での示唆などを、次の研究授業にスパイラルにつなげていくことにより、本校の実態にあった授業スタンダードの確立も進めています。

## ◆学力の定着・向上に向けて

①基礎学習タイム・チャレンジ

ジタイム・フライデータイムなどの取り組みの継続。課題である活用問題への対応のために、市販テストを全校で「E Xテスト」(株日本標準)に統一

## ③作成中の家庭学習の手引きの配布



夏休みの加力学習

④教材室、理科室・準備室などの整備

## ⑤ノート提示方法の工夫

## ⑥夏休みの加力学習など

## ◆標準学力調査結果より

左記は、今年4月に実施した標準学力調査の結果です。

## 平成26年度 標準学力調査結果

(全国を1とする)

	2年	3年	4年	5年	6年
国語	1.02	1.10	0.93	1.16	
算数	1.08	1.09	1.06	1.17	
理科			0.90	1.24	1.06

学力をつけることは、一人ひとりの子どもたちの個性や能力を伸ばし、幅広く豊かな進路、夢の実現や目標の達成など、豊かな未来に向けた大切な営みです。子ども一人ひとりの結果を分析・把握し、授業改善と学力向上につながる資料として活用しています。

## ◆高知県人権教育研究大会での実践発表

10月の県人研大会では、「特別支援学級の子ども達を中心に据えた学級の取組みと集団づくりに向けて、子ども達一人ひとりの自立のための相互の関わりづくりと人間関係づくりについて」の要旨で、取り組みの一端を報告しました。

## ◆学校・家庭・地域との連携

### ～地域に根ざした学校～

子どもは、地域の宝であり、「地域を学び」「地域に学ぶ」「地域と学ぶ」という視点から、生活科や総合的な学習の時間を使い、フィールドワーク、聞き取り学習や地域の高齢者・施設利用者などとの交流を通して、地域の方々の願いや生き方にふれ、共に生きることの大切さを学んでいます。

地域の行事には児童の参加が増え、地域の行事の伝承が

できていくように感じます。地域を誇りに思い、地域を愛する子どもを育てていきたいと思っています。



運動会での太刀踊りと秋祭り



保護者、地域の方々には、今年度も引き続き、教育ボランティアとして、朝の読み聞かせ、米作り学習、運動会での太刀踊りの指導、大根交流、手話学習など、さらに、今年度は、音楽朝会や音楽祭に向けての合唱・合奏指導でも、学校に関わってもらっています。



音楽祭に向けて

これらの取り組みは、子どもたちはもちろん、学校教育にとって大きな支えとなっています。これからも地域に開かれた教育のあり方を探っていくことが重要だと考えています。

## 伝統の太刀踊り

10月12日に地域の秋祭りがありました。その日は台風19号の接近で、祭りができるかどうか心配な天気だったので、おみこしは出ませんでした。だから今年は、集会所で伝統の太刀踊りをしました。はじめに小踊りがありました。みんながんばっていたなと思いました。次にぼくたちの太刀踊りがありました。ぼくは、「だし」というかけ声を言う役だったので、とてもきん張りました。太刀踊りの後は、大人たちがかま踊りをしました。みんな息が上がって大変そうでした。全部で、1時間半くらいかかりました。長い間練習をやってきて、精いっぱいやりきったので、やっと終わったと思います。つかれたけどなんか気持ちよかったです。これからも太刀踊りが続いてほしいです。



(南郷小学校 6年 畑中 颯太)

## 人権集会

11月3日に佐賀中学校の人権集会がありました。私たち3年生は、「幸福に生きる」をテーマに学習したことを発表しました。今回で3回目の人権集会だったけど、毎回自分にとって、すごくいろいろなることを考えさせられる集会でした。そして、今回ももちろん、自分を見直すいい機会になったと思います。1年生、2年生は、佐賀をもっといい町にするためにはという課題に取り組み、佐賀の人たちの良さや温かさがわかるいい発表でした。私たち3年生はもちろん、1・2年生や保護者の人たちにも、差別がどれだけ間違っていることを訴えることができたら人権集会でした。差別がなくなる未来を心から願っています。



(佐賀中学校 3年 浜中 音乃)

## 学校の代表

10月3日に、児童会役員選挙があり、ぼくは会長に立候補しました。学校に行く前からすごくドキドキしていました。児童会役員選挙が始まりました。校長先生の話が終わって、いよいよ会長候補の演説が始まりました。ぼくは、一番初めだったので、すごく緊張しました。選挙管理員の方が、「おねがいします」といったので、緊張して頭の中が真っ白になったけど、思いきって「ハイ！」と返事をして前に出ました。ぼくは、「あいさつをする」「後片付け」「きまりを守る」という3つのことを、積極的に話しました。車いすと交換してもらえ、プルタブ集めのことも話しました。足の不自由な人に早く車いすを提供して、暮らしをもっと楽にしてあげたいからです。やっと演説が終わり、それと同時に力が抜けていきました。教室に帰って投票をしました。そして休み時間に発表がありました。「会長、松尾勇汰くん」と放送があり、すごくうれしくて、「やった」と思いました。今はまだ、児童会の仕事には慣れてはいないけど、落選した人の分もがんばりたいと思います。そして、学校の代表として入野小学校をリードして、よい学校にしたいと思います。



(入野小学校 6年 松尾 勇汰)



# 健康カレンダー

12月中旬から1月中旬までの健康に関する行事予定です。変更となる場合がありますので、担当係にご確認ください。

## 大方地域

注)表中の※印は、受付時間となります。

12月	内 容	場 所	時 間
18日(木)	乳がん検診(未受診者対象)	保健福祉センター	※ 9:00~11:00
			※ 13:30~15:00

1月	内 容	場 所	時 間
5日(月)	奥湊川健康相談	奥湊川老人憩の家	10:00~12:00
13日(火)	馬荷ふれあいサロン	中馬荷集落センター	9:30~12:00
14日(水)	乳児・1歳6カ月児健診	ふるさと総合センター	※13:00~14:00
15日(木)	上川口浦ふれあいサロン	上川口浦集会所	10:30~13:00
	加持本村ふれあいサロン	加持本村集会所	10:00~12:00

## 佐賀地域

12月	内 容	場 所	時 間
16日(火)	寝たきり予防運動教室	保健センター	9:30~12:00
	熊野浦ふれあいサロン	熊野浦集会所	10:00~15:00
19日(金)	寝たきり予防運動教室	保健センター	9:30~12:00
22日(月)	佐賀愛育相談	佐賀保育所	9:30~11:00
26日(金)	寝たきり予防運動教室	保健センター	9:30~12:00

1月	内 容	場 所	時 間
6日(火)	寝たきり予防運動教室	保健センター	9:30~12:00
8日(木)	藤縄ふれあいサロン	藤縄集会所	9:30~13:00
9日(金)	寝たきり予防運動教室	保健センター	9:30~12:00
13日(火)	寝たきり予防運動教室	保健センター	9:30~12:00
15日(木)	漁民ふれあいサロン	漁民センター	9:30~11:30

○お問い合わせ

本庁健康福祉課 保健衛生係

☎43-2836(直通)

佐賀支所 地域住民課 保健センター

☎55-7373(直通)

## ■拳ノ川診療所 1月の診療予定

【診療時間】午前9時~正午、午後2時~5時(記載がある場合はその時間まで)

	日	月	火	水	木	金	土
午前					1	2	3
午後							
午前	4	5 外来診療	6 外来診療	7	8	9	10
午後			伊与喜出張診療		外来診療		
午前	11	12	13 外来診療	14	15	16	17
午後					外来診療(6時まで)		
午前	18	19	20	21 外来診療	22	23	24
午後						外来診療	
午前	25	26	27	28 外来診療	29	30	31
午後				鈴出張診療	外来診療(6時まで)		

医師の都合により変更となる場合がありますので、予約外の方は事前にお電話でご確認ください。

【お問い合わせ】拳ノ川診療所 ☎55-7111(直通)



ノロウイルス対策を！

ノロウイルスによる感染性胃腸炎や食中毒は、1年を通して発生していますが、11月くらいから発生件数が増加しはじめ、12月～翌年1月が発生のピークになる傾向があります。

感染力が非常に強く、ごく少量のウイルスでも口から体内に入ることによって感染します。

感染経路としては、ウイルスに汚染された食品を食べて感染します。また、感染した人のふん便やおう吐物を介して、他の人へ感染します。

◆感染したときの症状

感染後、24～48時間で、吐き気・おう吐・発熱・腹痛・下痢などの症状が現れます。感染すると、ウイルスは1週間、長くて1カ月程度で、ふん便とともに排出されます。

◆ノロウイルスの原因食品

水やノロウイルスに汚染された食品、特にカキを含む二枚貝が多く報告されています。

◆感染予防について

①食品対策

カキなどの二枚貝は、中心部まで十分に加熱(85～90℃で90秒以上)してから食べましょう。湯通し程度の不十分な加熱では、ウイルスの感染力は失われません。

②手洗い

トイレの後、調理をする際、食事の前にはしっかり手を洗きましょう。

③調理器具について

二枚貝などを取り扱う時は、専用の調理器具(まな板・包丁など)を使用するか、調理器具を使用するたびに洗浄・熱湯消毒するなどの対策をしましょう。

手洗い方法

石けん自体には、ウイルスを殺す力はありませんが、手指からウイルスをはがしやすくします。



- 爪は短く切り、手洗い前に時計や指輪をはずしましょう。
- 洗った手を拭くタオルは使いまわしをせず、自分専用のものか、ペーパータオルを用意しておきましょう。
- 流水で汚れを落とした後に、石けんを使用し、30秒以上洗浄し、温水で10秒以上洗い流しましょう。

◆二次感染の予防

●感染者のふん便や、おう吐物・ふん便で汚れた衣類などを片づけるときは、ビニール手袋、マスクなどを用いましょう。また、処理した場合は、ウイルスが屋外に出ていくように十分に換気しましょう。

●拭き取った汚物や汚れたおむつなどは、すぐにビニール袋の中にいれ、縛って捨てましょう(ビニール袋には、0.1%の次亜鉛素酸ナトリウムを染み込む程度に入れ、消毒をすると効果的です)。

●汚染された場所は、0.02%の次亜鉛素酸ナトリウムを浸した布などで拭き、10分程度たったら水拭きをしましょう。

●調理をする人は下痢、吐き気など症状がある時は、調理をしないようにしましょう。

◆ノロウイルスにかかってしまったら

下痢やおう吐など、ノロウイルスによる食中毒が疑われた場合には、医師に診察してもらい治療をうける必要があります。また、止しゃ薬(下痢止め薬)は、病気の回復を遅らせることがありますので、自己判断せずにすぐに医療機関を受診しましょう。

次亜鉛素酸ナトリウム

消毒液はペットボトルで簡単につくれます

台所用塩素系漂白剤を原液とした場合の作り方

【通常のお掃除用】

【汚染がひどい場所用】

0.02% キャップ1杯弱

1Lのペットボトルに水を入れ、キャップ1杯(5ml)の漂白剤を加える



0.1% キャップ2杯

500mlのペットボトルに水を入れ、キャップ2杯(10ml)の漂白剤を加える



○お問い合わせ

本庁健康福祉課 保健衛生係

☎ 43-2836(直通)

佐賀支所 地域住民課 保健センター

☎ 55-7373(直通)



# みんなでささえる 国保会計



## ～1月から自己負担限度額が変わります～

ひと月の間で医療機関に支払う自己負担額が高額になる場合、限度額適用認定証などを提示することにより、1つの医療機関での支払いが自己負担限度額までとなります。

※入院した時の食事代や保険がきかない差額ベット料などは算出の対象外。

月ごとの自己負担の限度額は年齢と所得区分によって異なりますが、平成27年1月から、69歳以下の方の所得区分が細かく分かれ、自己負担限度額が以下のように変更になります。

### 【69歳以下の方の場合】

所得区分	所得 ※1	3回目まで	4回目以降 ※2
住民税 非課税世帯	—	35,400円	24,600円
一 般	210万円以下	57,600円	44,400円
	210万円を超え 600万円以下	80,100円 <small>医療費が267,000円を超えた場合は、 その超えた分の1%を加算</small>	44,400円
上位所得者	600万円を超え 901万円以下	167,400円 <small>医療費が558,000円を超えた場合は、 その超えた分の1%を加算</small>	93,000円
	901万円を超える	252,600円 <small>医療費が842,000円を超えた場合は、 その超えた分の1%を加算</small>	140,100円

※1 所得＝総所得金額〔収入総額－必要経費(給与所得控除・公的年金控除など)〕－基礎控除(33万円)

※2 過去12カ月間に、1つの世帯で高額療養費の支給が4回以上あった場合は表中の「4回目以降」の限度額を適用します。

※ 同じ人が、1つの医療機関で支払った自己負担額が入院・外来ごとに21,000円に満たない場合は、高額療養費の算出対象になりません。

### 【70歳以上75歳未満の方の場合】－ 変更ありません －

所得区分	外来(個人単位)①	外来+入院(世帯単位)②
低所得者Ⅰ	8,000円	15,000円
低所得者Ⅱ	8,000円	24,600円
一 般	12,000円	44,400円
現役並み所得者	44,000円	80,100円 ※3 <small>医療費が267,000円を超えた場合は、その超えた分の1%を加算</small>

※3 過去12カ月間に、②の限度額を超えた支給が4回以上あった場合は、4回目以降は44,400円。

※ 外来(個人単位)①の限度額を適用後に、入院と合算して②の限度額を適用します。

すでに、限度額適用認定証(水色)や限度額適用・標準負担額減額認定証(黄緑色)の交付を受けている69歳以下の方は、有効期限が平成26年12月31日となっているため、区分の名称を改め、有効期限を平成27年7月31日までに変更したものを、12月下旬に送付します。

○お問い合わせ 【本 庁】 住民課 国保係 ☎43-2800(課直通)  
【佐賀支所】 地域住民課 総合窓口第2係 ☎55-3112(課直通)





# 介護保険ガイド

● 介護保険広報シリーズ 104 ●  
介護保険関係の所得控除

今回は、所得税・住民税の医療費控除の対象となる介護保険サービスや、その他の介護保険に関する所得控除についてご紹介します。

## 1. 介護保険サービスの利用に係る費用



### 医療費控除

#### ◎ 医療費控除

= 医療費控除の対象額 - (10万円または総所得金額などの合計の5%のいずれか少ない額)

介護保険サービスごとに、医療費控除の対象となる金額が決められており、医療費控除できる金額は、1月から12月までの1年間に支払った医療費が対象です。

対象となるサービスをご利用の場合、費用を支払った際に受け取る領収書に医療費控除対象額が記載されていますのでご確認ください。

サービスの種類 (介護予防を含む)		医療費控除の対象となる範囲		
在宅サービス	医療系	①訪問看護 ②訪問リハビリテーション ③居宅療養管理指導	サービス費の自己負担分	
		④通所リハビリテーション	サービス費の自己負担分と食費	
		⑤短期入所療養介護	サービス費の自己負担分と食費、滞在費	
	福祉系	⑥訪問介護 (生活援助中心型を除く) ⑦訪問入浴介護 ⑧夜間対応型訪問介護 ⑨通所介護・認知症対応型通所介護 ⑩小規模多機能型居宅介護 ⑪短期入所生活介護	サービス費の自己負担分	※①～⑤のサービスと併せて利用する場合のみ、医療費控除の対象。
		施設サービス	⑫介護老人保健施設 ⑬介護療養型医療施設	サービス費の自己負担分と食費、居住費
⑭介護老人福祉施設 (特別養護老人ホーム)			サービス費の自己負担分と食費、居住費のそれぞれ2分の1の額。旧措置入所者は対象外。	

※高額介護サービス費の払い戻しを受けた場合は、払い戻し金額を差し引いた残りの金額が対象。(⑭は高額介護サービス費の払い戻し金額を差し引いた残りの金額の2分の1)

※交通費は通常必要と認められる分が対象。

※日常生活費、特別なサービス費用、特別な食事・居住費は対象外。

※①～⑤の医療系サービスは支給限度額を超えた自己負担分も対象となるが、⑥～⑪の福祉系サービスは支給限度額を超えた自己負担分は対象外。

### ◆ 寝たきりの場合のおむつ代の医療費控除の取り扱い

傷病によりおおむね6カ月以上寝たきりで医師の治療を受けている場合、おむつを使う必要があると認められれば、医療費控除の対象になります。(医師の発行する「おむつ使用証明書」が必要です。)また、おむつ代の医療費控除を受けるのが2年目以降で、要介護認定などを受けている人は、黒潮町の交付する「確認書」で代用できます。「確認書」については介護保険係へお問い合わせください。

## 2.要介護認定を受けている方

## 障がい者控除

65歳以上の要介護1～5の認定者で知的障がい者・身体障がい者に準ずると黒潮町長が認めた場合は、障がい者控除の対象となります。障がい者控除を受けるためには、障がい者控除対象者認定が必要です。介護保険係へ申請してください。

## 3.介護保険料

## 社会保険料控除

介護保険料を控除できる金額は、1月から12月までの1年間に納めた金額が対象です。

納め方	社会保険料控除が受けられる方
特別徴収 (年金から納めている)	被保険者本人のみ
普通徴収 (納付書や口座振替で納めている)	被保険者本人、または本人の代わりに介護保険料を支払った生計を同じくする家族

介護保険料は大切な財源です。納付期限までにお納めを ～安心で便利な口座振替を!～

【お問い合わせ】本庁 健康福祉課 介護保険係 ☎43-2116(課直通)

# 政治家の寄附は禁止、有権者が求めることも禁止されています

秘書等が代理で出席する場合の結婚祝

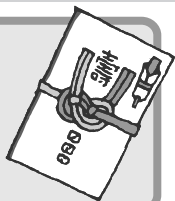

地域の運動会・スポーツ大会への飲食物等の差入

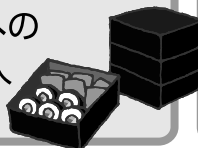

お祭りへの寄附・差入



町内会の集会・旅行等の催物への寸志・飲食物の差入

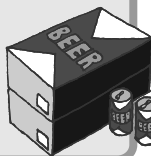

### みんなで徹底しよう 三ない運動

贈らない!

求めない!

受け取らない!

これらのものも、政治家の寄附禁止の対象となります。

落成式・開店祝等の花輪



病気見舞



お歳暮・お年賀

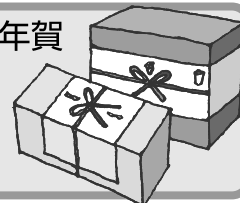

入学祝・卒業祝

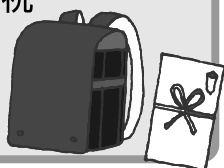

葬儀の花輪・供花



秘書等が代理で出席する場合の葬儀の香典

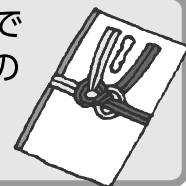

総務省 なるほど! 選挙「寄附の禁止」

(公財) 明るい選挙推進協会

総務省 寄附の禁止

検索

明るい選挙推進協会 三ない運動

検索





## こども★防災フェス2014

11月1日に「こども★防災フェス2014」を土佐西南大規模公園で開催しました。当日は雨でしたが、町内や近隣市町村から、あわせて約500人が参加しました。

厚い雲と雨のため、消防防災へのブースは中止、はしご車も午後からの体験となりましたが、元気な子どもたちや保護者の皆さん、そして消防団や消防署、自衛隊、警察、日本赤十字社、電話会社、防災関係業者など多くの機関が集まり、物作りや体験などを笑顔で楽しみました。

また、昨年の町民大学でも講師を務めた群馬大学の片田敏孝教授が「こどもの命を守るのは大人の責任」という演題で講演。自分の命は自分で守るという防災の根幹的な部分を、子どもたちにも分かるよう丁寧にお話しされました。

このように、普段はなかなかできない体験を通して、楽しく防災を学ぶ機会になった今回のイベント。黒潮町を中心とした幡多全域の防災知識・技術の向上につながっています。

お問い合わせ

【本庁】情報防災課 消防防災係

☎43-2188(課直通)

【佐賀支所】地域住民課 総合窓口第一係

☎55-3113(直通)



ねんきん「コーナー」



付加保険料で年金額を増やすことができます

国民年金保険料と一緒に月額400円の付加保険料を納付すると、将来の老齢基礎年金に付加年金が加算されます。付加年金の受給額(年額)は、「200円×納付月数」で計算します。2年以上受給すると、納付した付加保険料以上の付加年金が受け取れるのでお得です。

付加保険料の納付は、申出をした月分からで、定額保険料(月額1万5250円)を納付することが条件です。また、国民年金基金加入者や、国民年金保険料の免除該当者は納付できません。

申し込み手続きは、役場または年金事務所へ。後日、年金事務所から納付書をお送りします。

国民年金基金で年金額を増やす方法も

国民年金基金は、国民年金だけに加入している自営業者などが、国民年金に上乘せして年金を受け取ることができる制度です。

加入できる方は、20歳以上60歳未満の国民年金保険料を納めている第1号被保険者の方です。国民年金基金への加入申し込みやご質問は、国民年金基金へ。

●「年金相談」のご案内

幡多年金事務所が3カ月に1度行っている出張年金相談です。

相談には、年金手帳(年金証書)と、本人確認のための運転免許証などの顔写真付きの身分証明書が必要です。また、代理人の場合は、本人からの委任状が必要です。

日時 平成27年1月15日(木)

午前10時～正午  
午後1時～午後3時

場所 佐賀支所町民室(1階)

○お問い合わせ

黒潮町役場

本庁 住民課 住基戸籍係

☎ 43-2800 (課直通)

佐賀支所 地域住民課 総合窓口第2係

☎ 55-3701 (直通)

日本年金機構 幡多年金事務所

☎ 34-1616

高知県国民年金基金

☎ 0120-65-4192

☎ 088-885-2525



黒潮町ケーブルテレビ 12月番組予定表

年末年始の特番で1年を振り返ります!

番組	放送時間
番組案内	6:00 10:30 15:00 19:30
IWK NEWS	6:05 10:35 15:05 19:35
おしえて食改さん	6:20 10:50 15:20 19:50
黒潮町版健康体操～ロココ体操～	6:30 11:00 15:30 20:00
行政チャンネル	6:45 11:15 15:45 20:15
防災チャンネル	6:55 11:25 15:55 20:25
えいちゃ! 知っ得! くろしお町	7:05 11:35 16:05 20:35
耳をすまして	7:15 11:45 16:15 20:45
図書館どうでしょう	7:30 12:00 16:30 21:00
ザ☆黒潮人	7:35 12:05 16:35 21:05
お話玉手箱	7:50 12:20 16:50 21:20
くろしお☆チルドレン	8:05 12:35 17:05 21:35
JCC三人娘が行く	8:15 12:45 17:15 21:45
サイエンスチャンネル	8:25 12:55 17:25 21:55
Kochi on TV!	8:40 13:10 17:40 22:10
片さんのFish!おふ	9:40 14:10 18:40 23:10
ショッピングチャンネル	24:00～6:00

IWKTV加入についてのお問い合わせは 光ネットワークサービスセンター まで  
営業時間 9:00～17:00(土・日・祝日・年末年始を除く)

☎ 0800-200-1373

番組内容の更新は、毎週水曜日の15:00です。

お知らせ

★黒潮町議会中継 12月第31回定例会

議会日程 11日(木)～19日(金) ※予定  
中継時間 9:00～議会終了まで  
再放送 ①中継翌日19:00～議会終了まで  
②21日(日)～25日(木)  
19:00～議会終了まで  
※議会日程などは変更となる場合があります。

★高知県議会中継 12月定例会

中継日 5日(金)・10日(水)～12日(金)・19日(金)  
中継時間 10:00～議会終了まで  
※衆議院解散に伴う総選挙のため、議会日程が変更となる場合があります。

★IWKTV総集編…今年の番組をまとめて放送

放送日 26日(金)～31日(水)

★IWKNEWS SPECIAL…2014年のNEWSを一挙放送

放送日 2015年1月1日(木)～7日(水)

(注) 放送内容などは予告なく変更する場合があります。「電子番組表」で正確な内容が確認できます。(デジアナ放送を視聴の方以外)

IWKTVの放送時間・番組などに関するお問い合わせは 黒潮町役場 本庁 情報防災課 情報推進係 または IWKTV制作室まで

【情報推進係】 ☎43-2188 | 【IWKTV制作室】 ☎43-0500  
(課直通)



「臨時福祉給付金」の申請はお済みですか？  
申請期限は12月26日です

「臨時福祉給付金」とは、平成26年4月からの消費税率の引上げに伴い、所得の低い方々への負担の影響を考え、暫定的・臨時的な措置として、支給される給付金です。

黒潮町では、支給対象と思われる方への申請案内を7月下旬に送付しています。申請書を同封していただきます。まだ申請がお済みでない方は、申請期限までに提出してください（郵送も可、当日消印有効）。

また、申請書を紛失された方には再発行も行っています。担当窓口までお問い合わせください。

○お問い合わせ

本庁 健康福祉課 福祉係

☎ 43-2116 (課直通)

佐賀支所 地域住民課

総合窓口第2係

☎ 55-3112 (直通)

12月26日(金)までに申請してください!

まもなく終了！  
「子育て世帯臨時特例給付金」の申請はお済みですか？

平成26年4月からの消費税率の引上げに伴い、子育て世帯の家計への負担を減らし、消費の下支えを図るために、児童手当を受給している方に、「子育て世帯臨時特例給付金」を支給しています。

対象者の方は、忘れずに申請期間内に役場担当窓口へ申請してください（郵送も可）。

◆支給対象者

次の2つの要件を満たす方

①平成26年1月分(平成26年1月1日)

②平成25年中の所得が児童手当の所得制限限度額未満

※扶養親族の数が6人以上

※扶養親族の数が6人以上

※扶養親族の数が6人以上

※扶養親族の数が6人以上

※扶養親族の数が6人以上

※扶養親族の数が6人以上

扶養親族	所得制限限度額
0人	622万円
1人	660万円
2人	698万円
3人	736万円
4人	774万円
5人	812万円

※扶養親族などの人数が6人以上

は、1人増えるごとに38万円を所得限度額に加算。  
※所得税法に規定する老人控除対象配偶者または老人扶養親族がいる場合は、1人につき6万円を加算。

◆対象児童  
支給対象者の平成26年1月分(平成26年1月1日)生まれの児童は2月分の児童手当・特例給付の対象となる児童

※「臨時福祉給付金」の対象となる児童や、生活保護制度の被保護者にあたる児童は対象外。  
※申請・支給時に中学校を卒業している場合も、対象児童に含む。  
※平成26年1月1日以後に亡くなられた児童は対象外。

◆支給額  
対象児童1人につき1万円

◆申請期限  
12月26日(金) ※当日消印有効

◆申請方法  
対象となる方は、平成26年1月1日時点で住民票のある市区町村に申請が必要です。

黒潮町の対象者(公務員受給者以外の方)には、案内書と申請書を送付していますので、申請期間内に役場担当窓口へ提出してください(郵送も可)。

公務員受給者の方は、勤務先から交付された「申請書」と「受給証明書」を申請期間内に提出してください。

◆給付方法  
申請書受付後、審査のうえ、支給対象者の指定口座(児童手当で登録している口座など)へ随時振り込みます。

○お問い合わせ  
本庁 住民課 住基戸籍係  
☎ 43-2800 (課直通)  
佐賀支所 地域住民課  
総合窓口第2係  
☎ 55-3701 (直通)

「臨時福祉給付金」や「子育て世帯臨時特例給付金」の「振り込み詐欺」や「個人情報の詐取」にご注意ください!!

- 市町村や厚生労働省がATM(銀行などの現金自動支払機)の操作をお願いすることは絶対にありません。
- ATMを操作して、他人からお金を振り込んでもらうことは絶対にできません。
- 市町村や厚生労働省が、給付金支給のための手数料の振込を求めることは絶対にありません。

みんなで築こう 人権の世紀

「考えよう 相手の気持ち」

育てよう 思いやりの心」

◆12月4日～10日は人権週間

1948(昭和

23)年12月10日に

国際連合で世界人

権宣言が採択され

たことを記念して、

法務省と全国人権

擁護委員連合会は、1949(昭

和24)年から、毎年「人権デー」を

最終日とする1週間(12月4日～

10日)を、「人権週間」と定めました。

期間中は、世界人権宣言の趣旨

や重要性を広く国民に訴え、人権

尊重思想の普及高揚を図るため、

全国各地でいろいろな催しが行わ

れます。黒潮町でもこの期間に人

権相談所などを開きます。

※人権相談の日程は、24ページや前

月号22ページに掲載しています。

◆黒潮町人権作品展

黒潮町では、あらゆる差別をな

くすための取り組みのひとつとし

て、町内の児童・生徒から募集し

た人権作品(絵画・ポスター・書

道・作文・詩)の展示を行います。



また、大方ライオンズクラブが募集した「平和ポスター」なども同時に展示します。

子どもたちの思いや願いのこもった作品をぜひご覧ください。

【開催日時・場所】

●12月3日(水)～7日(日)

午前10時～午後5時

総合センター(佐賀支所前)

玄関ホール

●12月9日(火)～14日(日)

午前10時～午後5時

大方あかつき館 町民ギヤラリー

※11日(木)は休館。

○お問い合わせ

教育委員会 人権教育係

本庁 住民課 人権啓発係

☎ 43-2800(課直通)

児童扶養手当と公的年金の併給制限が見直されました

児童扶養手当は、父母の離婚な

どで、父や母と生計を同じくして

いない児童が育成される家庭の生

活の安定と自立の促進、児童の福

祉の増進を図ることを目的として、

支給される手当です。

今までは、公的年金を受給され

ていた場合、対象外とされていたが、児童扶養手当法の改正により、12月1日から児童扶養手当と公的年金などの併給制限が見直され、児童扶養手当よりも低額の公的年金を受給する(している)場合に、申請により、その差額分の手当が受給できるようになりました。

○受付・お問い合わせ

本庁 健康福祉課 福祉係

☎ 43-2116(課直通)

佐賀支所 地域住民課

総合窓口第2係

☎ 55-3112(直通)

町農業委員会委員選挙人名簿 掲載申請のお知らせ

農業委員会委員選挙人名簿は、

黒潮町選挙管理委員会が、有権者

からの申請に基づいて毎年1月1

日現在で選挙資格を調査し、調整

することになっています。

選挙資格などは、下記のとおり

です。2、3、4①・②の要件を

すべて備えている方は、申請書を

提出してください。

申請書は、各地区長を通じてお

返しします。また、農業委員会事

務局と選挙管理委員会事務局にも用意していますので、足りない場合はお申し出ください。

1 名簿の調整現在日

平成27年1月1日

2 住所要件

黒潮町内に住所を有する方

3 年齢要件

平成7年4月1日以前に生まれ

た方

4 耕作要件

① 10アール(1反)以上の農地を耕作している方

② ①と同居の親族またはその配偶者で、年間おおむね60日以上

上の耕作に従事している方

5 提出期限

平成27年1月9日(金)

6 提出先

〒789-1992

黒潮町入野2019番地1

黒潮町農業委員会事務局

※直接お持ちになる場合は、農業委員会事務局(本庁2階)へ提出してください。

※佐賀地域については、佐賀支所

地域住民課への提出も可能です。

○お問い合わせ

選挙管理委員会事務局

☎ 43-2825(直通)



農業委員会だより



農地に農業用倉庫などを建築する場合は届出が必要です

所有する農地を自らが農業用に使用するため、農業用倉庫・農機具置場・畜舎・作業場など、農業経営に必要な施設に転用する場合、その農地面積が2アール(200平方メートル)未満である場合は許可は不要ですが、農業委員会へ届出書の提出が必要です。

敷地面積2アール未満とは、建築する農業用施設の建築面積ではなく、建物を建築するために必要な農地の面積です。

なお、2アール以上の農業用施設や自分の農地以外に建築する場合は、農地転用の許可が必要となります。また、農業用施設以外のものに利用した場合、無断転用となり罰則がありますのでご注意ください。

農地によっては、農地法以外の各法令が関連する場合がありますので、建築を予定されている方は、農業委員会までご相談ください。

視察研修(報告)

8月28日から2日間、視察研修を実施し、県外2市の農業委員会を視察しました。

◆1日目

(香川県三豊市農業委員会)

三豊市は香川県西部に位置し、北西部は瀬戸内海に接し、高知県や愛媛県にも近い位置にあります。農業は全国一の生産規模を誇るマールレットをはじめ、米麦、野菜、果樹、花卉及び、工芸作物の生産、畜産に至る多彩な農業が営まれています。農業委員数は37人、うち女性農業委員は4人で、女性農業委員の活動として、食育活動、子どもたちとの農業体験、耕作放棄地を活用しての花の栽培、ゴミの減量化などに取り組み、今年から発足した「香川県女性農業委員の会」でも活動しています。

また、毎月7日に農業委員4人を割当てして「農事相談事業」を実施し、農業に関する相談をしています。耕作放棄地の解消については、農業委員の他に農業委員会補助員80人を設置し、農業委員と共に各種案件の他、耕作放棄地の調査など、農業委員と協力して活動しています。

25年度からは農業委員37人が一人一筆運動を展開し、耕作放棄地の解消に努めています。説明を受けた後現地に案内していただき現地説明を受けました。

◆2日目

(岡山県岡山市農業委員会)

岡山市は広大な農地と地域の特色を活かした多様な農業が営まれ、南部地域では、稲作、麦作、ナス、タマネギなどの生産、中部地域では、岡山を代表する桃、マスカットなどの果物、北部中山間地では酪農が営まれています。昨今都市化による農地の減少や農業者の減少、高齢化、後継者不足、耕作放棄地の増加などの課題を抱えています。これらの課題解消を図り、「魅力ある農業」を展開していくため、平成21年4月の政令指定都市移行にあわせて、今後10年間の農業振興の構想と基本計画を示した農業振興戦略として「岡山市農業振興ビジョン」を策定。現在、このビジョンに沿って各種施策を推進しています。

農業委員会には、第一農業委員会(北区・南区、委員数40人)、第二農業委員会(中区・東区、委員数26人)の2組織があり、委員各自がそれぞれの地域の課題に取り組

むべき事項について「活動宣言書」を提出して活動していきます。

特に驚いたのは、同地域耕作放棄地協議会が導入した大型草刈機(ハンマーナイフモア)。農業委員自らがオペレータとなって農地の再生を行っていることです。

また、6人の女性農業委員による、婚活パーティー、農業体験事業、学校給食への食材提供の取り組みなども実施しています。

以上2日の研修は、今後、農業委員として活動していく上で、大変参考になり示唆に富む内容でした。

○お問い合わせ

農業委員会事務局

☎ 43-1888(課直通)



## 平成27年度がん検診の申し込み方法が変わります



健康維新の志士  
けんしん太郎くん

今までは、各班で回覧しお申し込みをしていただきましたが、個人情報を守るために、来年度から、申込用チラシに添付された「申し込み用ハガキ」に家庭ごとに記入し、郵便ポストに投函していただくことを基本とします。  
(チラシは1月に配布します。)



チラシの一部が「申し込み用ハガキ」になっていきますので、切り取ってポストに投函してください。

平成27年度がん検診申込用チラシの配布方法とがん検診の申し込み方法は次のとおりです。

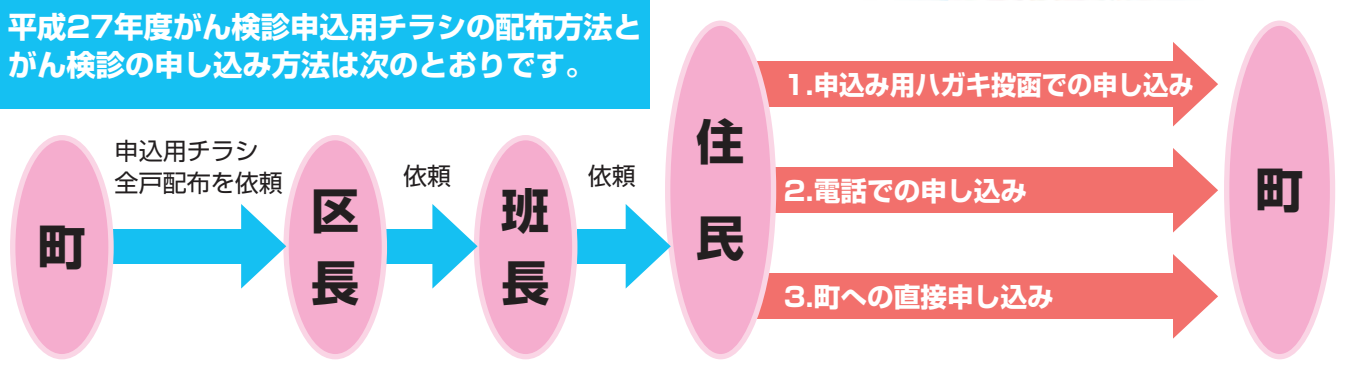

【お問い合わせ】 本庁 健康福祉課 保健衛生係 ☎43-2836 (直通)  
佐賀支所 地域住民課 保健センター ☎55-7373 (直通)



## 平成27年 黒潮町成人式



成人を迎えられる皆さんを心からご祝福します。

◆日時 平成27年1月3日(土)

◎受付：午後0時30分～

◎式典：午後1時30分～

◎記念行事：午後2時20分～

◎閉会・記念撮影：午後2時45分頃～

◆場所 ふるさと総合センター 大ホール(黒潮町入野)

※下記①、②、③の方には、成人式ご案内ハガキをお送りしています。ご来場をお待ちしています。

①町内に住所を有する方 ②町内の中学校を卒業した方

③町内の小学校を卒業し、町外の中学校を卒業した方

※今年度よりスナップ写真の販売は行いません。記念品として式当日の動画・静止画をデータで贈呈します。

【お詫び】新成人の皆さんにお送りした成人式ご案内ハガキに、印字ミスがありましたのでお詫びいたします。成人式を欠席される方は、お手数ですがその旨ご記載のうえ返信いただきますようお願いいたします。

【お問い合わせ】 教育委員会 生涯学習係 ☎55-3190 (担当：渡辺・明神)



幡多広域消費生活センター便り

悪質商法を知り

だまされないようにしましょう！

悪質業者はさまざまな手口を使って、あなたを狙っています。安易に契約せず、はつきりと断ることが大切です。手口は複雑・巧妙になっており、だまされたことに気づかないケースも少なくありません。

トラブルにあわないために、悪質商法を知って、被害を未然に防止しましょう。

相談の多い商法をご紹介します。下記の表をご覧ください。

○ご相談・お問い合わせ

幡多広域消費生活センター

月～金曜日 午前9時～正午・

午後1時～5時（祝日・年末年始を除く）

☎ 34-6301

FAX 34-6295

黒潮町役場 本庁 産業推進室

商工観光係

☎ 43-2113（課直通）

種別	主な商品・サービス	販売方法
催眠（SF）商法	羽毛ふとん、健康食品、磁気治療器	安売りや講習会の名目で人を集め、日用雑貨を無料で配り、雰囲気盛り上げて興奮状態にし、最後に高額の商品を売り付ける商法
送りつけ商法	本、健康食品、ビデオ	注文（申し込み）していない商品を一方的に送り付け、消費者が受け取った以上、支払わなければならないと思い込ませ、代金をだまし取る商法
点検商法	白アリ駆除、消火器、羽毛ふとん、屋根工事	点検に来たと家庭を訪問して、「白アリが発生している」などとだまして駆除作業やふとんの点検を行い、高額な代金を請求する詐欺的商法
マルチ商法	浄水器、健康食品、化粧品など	商品を購入して会員となり、「新たな会員を勧誘すれば、高いリベートが得られる」と称して、高額商品を売り付ける商法
霊感・霊視商法	印鑑、壺、数珠、仏具、神具、占い	「あなたの家には、悪霊が取りついている」などと、人の不幸や不安に付け込み、高額な印鑑や壺、数珠などを売り付ける商法
かたり商法	消火器、電話機	消防署員、NTT職員などの身分をかたり、設置義務があるなどとだまして、消火器やプッシュホン式電話機などを売り付ける商法
当選商法	海外宝くじ、懸賞金	当選したかのように錯覚させ、会員登録させる目的の商法

死亡事故が多発しています！

中村署管内では死亡事故が多発しています。10月31日現在、昨年の倍となる8人（黒潮町2人、四万十市4人、土佐清水市2人）がお亡くなりになっており、うち6人は高齢者が犠牲となっています。

また、自宅周辺で事故に遭った方の割合が多い状況です。いつもの道、いつもの場所だからと油断することなく、家の外に出たら車の動きに十分注意し、道路を横断するときは、一旦止まって車がこないことを確かめてください。

運転者も歩行者もお互いに気づかい、交通事故を防ぎましょう。

また、身近な高齢者の方への声かけをお願いします。

※年末年始は外出や飲酒の機会も増え、事故も多くなります。笑顔で新年を迎えるためにも、一人ひとりが気持ちを引き締め、交通安全を心がけましょう。

○お問い合わせ

本庁 情報防災課 消防防災係

☎ 43-2188（課直通）

# 四万十川国際音楽祭2014

三井住友海上文化財団派遣コンサート

## 【モルゴーア・クアルテット】

日本を代表するオーケストラの主要メンバーによる注目の弦楽四重奏団！クラシックからロックまでエキサイティングな演奏をお楽しみください。

- 日時 12月11日(木)  
19:00開演(18:30開場)
- 会場 四万十市立文化センター
- 曲目 ハイドン:弦楽四重奏曲第39番八長調作品33-3『鳥』/プロGRESSIVE・ロック・アルバム「原子心母の危機」から平和～墜落天使(キング・クリムゾン)、原子心母(ピンク・フロイド)/シューベルト:弦楽四重奏曲第14番二短調D810『死と乙女』
- チケット 一般(前売) 1,000円  
(当日) 1,500円  
高校生以下 300円

※本コンサートは(公財)三井住友海上文化財団の助成により低料金に設定しています。

- チケット販売所  
アピアさつき・サニーマート四万十店ほか

問 四万十市 生涯学習課(市立中央公民館内)  
☎34-7311

## お知らせ

育児休業給付金が引き上げに  
パパが育児を取るチャンス!

- 平成26年4月1日以降に開始する育児休業から、育児休業給付金の給付率が、休業を開始してから180日目まで、育児休業開始前賃金の67%に引き上げられました(181日目以降は従来通り50%)。
- 平成26年3月までに休業開始
  - 平成26年4月から休業開始  
180日目まで 67%
  - 平成26年3月までに休業開始  
50%

181日目以降  
パパ・ママで半年(180日)ずつ取得すれば、1年間割り増し給付が可能です。

労働者の育児休業取得にあたり、代替要員の確保などをお考えの中小企業事業主の皆さんは、「中小企業両立支援助成金」の活用をご検討ください。

※助成金制度利用については、規定の整備など一定の要件があります。雇用均等室までお問い合わせください。

問 高知労働局雇用均等室  
☎088-885-6041

## 相談

### くらしの悩みごと相談所

日時 12月9日(火)午前10時～

正午、午後1時～4時

会場 高知よさこい咲都合同庁舎

9階 会議室(高知市栄田町

2丁目2-10)

相談担当者 弁護士資格または司法書士資格を有する人権擁護委員

相談内容 差別待遇、暴行・虐待、いじめ、DVなど、家庭および近隣関係などにおける法律・人権問題に関するあらゆる相談

※事前予約は不要です。  
※相談は無料、秘密は厳守します。

問 高知地方法律局 人権擁護課

☎088-822-3503

### 不動産に関する無料相談

高知県宅建協会では、不動産や住まいに関する問題などについて当会の専門の相談員がお答えする無料相談を、毎週火・金曜日に開催しています。

1月に四万十市で、幡多地域の方を対象とした地区巡回相談を行

います。ぜひこの機会にご相談ください。

日時 1月14日(水)

午後1時～4時

場所 四万十市立中央公民館1階

小会議室1(四万十市右山

五月町8-22)

問 高知県宅建物取引業協会

☎088-823-2001

### 職場のトラブルでお悩みの方へ

人事労務管理の個別化や雇用形態の変化などに伴い、個々の労働者と事業主との間で、労働関係についての紛争が増加しています。高知労働局では、こうした個別労働紛争に対する援助サービスを無料で提供し、解決に向けてのお手伝いをしています。

もしも、職場でのトラブルでお困りの場合は「総合労働相談コーナー」をご利用ください。

問 高知労働局総合労働相談コーナー

☎088-885-6027

☎0120-783-722

四万十総合労働相談コーナー

☎35-3148



お知らせ

認知症の人を抱える  
家族の座談会

家族の座談会は、認知症の方を介護している家族が集まり、日々の介護の戸惑い、悩み、喜びなど、互いの思いを分かち合う集いです。介護をしている方の思いや体験談などを語り合い、交流しませんか。

参加をお待ちしています。

日時 12月16日(火)

午前9時30分～11時30分

場所 黒潮町保健福祉センター

(本庁前) 2階 和室

問 地域包括支援センター

☎43-2240(直通)

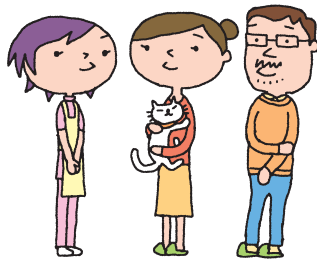

子犬の譲渡会

開催日 12月17日(水)

場所 中村小動物管理センター

(四万十市古津賀)

受付時間など

◆子犬を譲りたい方

午前9時30分～10時

◎必ず事前に、幡多福祉保健所へ連絡し、当日は印鑑を持ってきてください。

◆子犬を飼いたい方

午前10時～10時10分

◎当日は、必ず印鑑と子犬を入れる箱を持ってきてください。

◆譲渡犬の決定

午前10時10分～10時20分

※希望者が多数の場合は抽選となります。

◆子犬の飼養前講習会

午前10時20分～11時

◆子犬の譲り渡し

午前11時

※譲渡できる子犬がない場合は、中止することがあります。

問 幡多福祉保健所 衛生環境課

☎34-5119



くろしおっ子の学校給食

シイラの黄金揚げ



- 材料(4人分)●
- シイラ 60~70g程度の切り身 4切れ
  - 酒 小さじ1
  - 塩 少々
  - 小麦粉 大さじ1
  - 揚げ油 適量
  - A { 砂糖 大さじ1
  - 濃口しょうゆ 小さじ2
  - みりん 大さじ2/3
  - ごま 少々

【作り方】

- ①シイラの切り身に酒・塩をなじませて下味をつける。
- ②Aの調味料を合わせて加熱し、タレを作る。
- ③シイラに小麦粉をまぶして、180℃程度の揚げ油でこんがりときつね色になるまで火を通す。
- ④②で作ったタレをからませる。

黄金揚げというくらい、色よく揚げるのがおいしく作るポイントです。ごまはすりつぶしながら加えると、香りもよく、消化にもいいですね。

○お問い合わせ

大方学校給食センター ☎31-3201(直通)  
佐賀学校給食センター ☎55-2166(直通)

聖ヶ丘病院 第2回市民講座

日時 12月21日(日) 午後2時～

3時30分 ※参加無料

会場 四万十市立中央公民館

大ホール

内容 「認知症は早い発見、早い治療、上手なケアが重要!!」

講師 島根大学医学部精神医学講

座・教授 堀口 淳さん

問 医療法人祥星会 聖ヶ丘病院

(総務課 有田)

☎0880-63-2146

引揚者からお預かりした  
通貨・証券などを返還します

税関では、終戦当時に外地から引き揚げてきた方からお預かりした通貨・証券などをお返ししています。

心当たりのある方は、税関までお問い合わせください。

問 高知税関支署

☎088-832-6131

須崎出張所

☎0889-42-0333

※太字は町関係チーム。

くろしおスポーツ！

黒潮カップ少年サッカー大会

【10月11日／土佐西南大規模公園 佐賀地区東グラウンド】

台風接近に伴い天候が心配されましたが、11日は県内外から11チームが参加し、6年生以下の部を開催しました。どのチームも日ごろの練習の成果を発揮し、熱戦を繰り広げました。

12日に予定されていた3年生以下の部は、台風の影響で残念ながら中止となりました。

▼6年生以下の部

優勝 潮江Jr.F.C U-12

準優勝 佐川サッカースクール

第3位 佐賀少年サッカークラブ



くろしお杯球技大会 (バレーボールの部)

【10月18・19日／土佐西南大規模公園 園体育館】

2日間で県内外18チーム、延べ238人が参加。決勝戦では、中村ジュニアバレーボールクラブAが接戦を制し4連覇を達成しました。黒潮町関係チームは、大方JVCが第3位と好成績を残しました。各チームが練習の成果を発揮し、素晴らしい試合をしました。

優勝 中村ジュニアバレーボールクラブA

準優勝 フレンズ横浜JVC

第3位 大方JVC

野市ジュニアバレーボールクラブ



くろしお杯球技大会 (ソフトボールの部)

【10月19日／土佐西南大規模公園 多目的グラウンド】

当日は晴天に恵まれ、県内外15チーム、登録選手213人が参加し、熱戦を繰り広げました。

黒潮町内唯一のソフトボールクラブ・黒潮スポーツ少年団が、接戦の末、見事初優勝しました。

優勝 黒潮スポーツ少年団

準優勝 東津野スポーツ少年団

第3位 高知ファイターズ

大月ソフトボール子供会



優勝した黒潮スポーツ少年団の選手たち。

黒潮スポーツ少年団 酒井優くん日本代表で海外へ



黒潮スポーツ少年団のピッチャー・酒井優くん(南郷小6年)が、このたび、日本小学生ソフトボール連盟が主催する海外遠征チームの日本代表選手に選ばれました。

黒潮スポーツ少年団は、今年4月に町内の小学生ソフトボールチームが合併して誕生。7月の西日本大会(鹿児島県)や8月の滋賀県びわこオープン全国大会に出場し、優勝チームと互角の試合を展開したことが評価されました。

海外遠征は来年3月21日・22日にオーストラリアのシドニーで行われ、全国から25人が参加します。青木浩明監督は「酒井くんは投手だけではなく打者としても素晴らしい。日本選抜は日々の努力の賜物。日本代表としての誇りを持ち、チームの勝利に貢献してほしい」とエールを送っています。



# 黒潮町イベントカレンダー

2014(平成26)年12月

変更となる場合がありますので、詳しくは担当係にお問い合わせください。

月日(曜)	行 事 名	場 所	時 間	お問い合わせ
12/1(月)	大方中・佐賀中合同人権教育講演会 (福永宅司さん)	大方中学校	14:00	人権教育係 ☎55-3190
3(水)	人権作品展(~7日)	総合センター	10:00	人権啓発係 ☎43-2800
4(木)	心配ごと・困りごと、人権・行政相談所	総合センター	13:00	人権啓発係 ☎43-2800
5(金)	心配ごと・困りごと、人権・行政相談所	保健福祉センター	13:00	人権啓発係 ☎43-2800
6(土)	第2回黒潮町わなげ交流大会	土佐西南大規模公園体育館	8:30	生涯学習係 ☎55-3190 社協(佐賀) ☎55-3371
9(火)	人権作品展(~14日)	大方あかつき館	10:00	人権啓発係 ☎43-2800
10(水)	無料弁護士相談会	総合センター	18:00	人権啓発係 ☎43-2800 商工観光係 ☎43-2113
11(木)	黒潮町議会12月定例会(~19日)	役場本庁3階議事堂	9:00	議会事務局 ☎43-2831
12(金)	ヒューマン遊学①(浜田佐恵さん)	佐賀老人憩の家	18:30	佐賀町民館 ☎55-2108
14(日)	衆議院議員総選挙・最高裁判所裁判官国民審査	町内全域	7:00	選挙管理委員会 ☎43-2825
	若山楳蒸し剥ぎイベント	土佐佐賀温泉こぶしのさと	9:00	集落活動センター佐賀北部 ☎55-7272
	幡多・マーケット「海辺の日曜市」	土佐西南大規模公園(大方)	9:00	まちづくりマーケットプロジェクト ☎090-2786-3702
15(月)	人権教育推進講座②(大湾 昇さん)	大方あかつき館	13:30	人権教育係 ☎55-3190
20(土)	ユニバーサルフェスティバル2014in西部	土佐西南大規模公園体育館	10:00	高知県立障害者スポーツセンター ☎088-841-0021
1/3(土)	平成27年黒潮町成人式	ふるさと総合センター	13:30	生涯学習係 ☎55-3190

## ■当直医療機関

月	日	四万十市	宿毛市
12月	21日(第3日曜日)	四万十市立市民病院 ☎34-2126	清谷医院 ☎0880-63-2302
	23日(天皇誕生日)	吉井病院 ☎34-5005	いなげ胃腸科内科 ☎0880-62-1113
	28日(第4日曜日)	正木整形外科 ☎34-5252	大井田病院 ☎0880-63-2101
	31日(大みそか)	中村クリニック ☎34-5100	川村内科クリニック ☎0880-66-2911
1月	1日(元旦)	さくらクリニック ☎35-2555	幡多けんみん病院 ☎0880-66-2222
	2日(金曜日)	幡多病院 ☎34-6211	聖ヶ丘病院 ☎0880-63-2146
	3日(土曜日)	中村病院 ☎34-3177	田村内科クリニック ☎0880-63-1668
	4日(第1日曜日)	四万十市立市民病院 ☎34-2126	筒井病院 ☎0880-66-0013
	11日(第2日曜日)	森下病院 ☎34-2030	奥谷整形外科 ☎0880-63-1202
	12日(成人の日)	佐々木整形外科 ☎34-7177	大西内科胃腸科 ☎0880-63-1267

※当直医は、変更になる場合がありますので、あらかじめ確認してから受診してください。

※平日夜間(午後6時~9時)は、夜間初期救急対応(内科)・四万十市急患センター(四万十市立市民病院西棟) ☎34-2399へ電話相談または受診してください。

## ■年末年始休日救急歯科診療 当番医療機関(診療時間 9:00~12:00)

月	日	当番医	住 所	電話番号
12月	30日(火曜日)	佐々山歯科医院	大月町弘見2066-5	☎0880-73-0773
	31日(大みそか)	竹松歯科	宿毛市中央1-6-35	☎0880-63-0227
1月	1日(元旦)	幸歯科医院	土佐清水市栄町2-14	☎0880-82-4181
	2日(金曜日)	さつき新谷歯科	四万十市右山五月町14-16	☎34-6881
	3日(土曜日)	にいや歯科	四万十市具同2241-5	☎37-4182

※当番医は、変更になる場合がありますので、あらかじめ確認してから受診してください

## ■拳ノ川診療所 1月の診療予定 → 9ページに掲載しています。

# 図書館カレンダー

大方・佐賀図書館  
(□の日が休館日です。)



12月						
日	月	火	水	木	金	土
	1	2	3	4	5	6
7	8	9	10	11	12	13
14	15	16	17	18	19	20
21	22	23	24	25	26	27
28	29	30	31			
1月						
日	月	火	水	木	金	土
				1	2	3
4	5	6	7	8	9	10

## 第16回企画画展\*II

### 『過ぎゆきの歌』

～愛に生きた郷土の青年歌人～

同時開催 植田馨追悼展

【期間】 12月27日(土)まで

【会場】 上林暁文学館

(大方あかつき館2階)



## にがおえ・イメージ・感想画コンクール

「えほん」や「ほん」を読んで、こころに残った場面を「え」にしてみませんか？

- 募集期間 12月8日(月)～1月25日(日)
- 賞 クジラ大賞、イルカ賞、館長特別賞
- 展示 大方あかつき館・佐賀図書館

\*チラシ、応募用紙は、大方・佐賀図書館にあります。詳しくはチラシをご覧ください。

## あたらしくはいった本紹介

- 風花帖 葉室 麟/著
- 物語のおわり 湊 かなえ/著
- 慟哭の海峡 門田 隆将/著
- 3ポットから作れる寄せ植え
- ハンドメイドベビー服 朝井 牧子/著
- お母さんの仕事 ひぐまあさこ/著
- 腰・肩・ひざは「ねじって」治す 山内 英雄/著
- らくごで笑児科 斎藤 洋/著
- 風船教室 吉野万理子/著
- おたすけこびとのあかいボタン コヨセジュン/著

### 開館時間

【月・火・水・金】  
午前10時～午後6時  
【土・日】  
午前10時～午後5時

★佐賀図書館は午後1時～2時まで閉館。  
★木曜日は休館日です。

### 貸出冊数・期間

【本】  
1人5冊・2週間  
【雑誌】  
1人3冊・2週間  
【ビデオ・CD・DVD】  
1人2点・1週間

★本の新刊は1週間です。

★返却期限をお守りください。返却期限を過ぎると督促を行い、その後貸出停止の処理を行います。

★借りた本やビデオなどを紛失や破損した場合は、弁償していただく場合があります。

### 返却するとき

●佐賀・大方どちらの図書館でも返却ができます。  
●休館日に返却する時は各図書館にあるブックポストに入れてください。  
●ビデオ・CD・DVDは開館時の受付窓口へ返却してください。

### お問い合わせ

大方図書館 ☎43-2110(直通)  
佐賀図書館 ☎55-3150(直通)

<http://akatsuki.town.kuroshio.lg.jp/akatsuki>

## 水道給水工事指定店 当番一覧表

月	日	大方地域		佐賀地域		
12	15～21	前田電工	平野住設	山本建設(株)	拳ノ川住設	
	22～28	吉本水道	クソソライフラインサービス	(株)土居建設	谷口水道	
	29	大方設備センター	野村企画設備	(有)弘瀬建設		
	30	中村住設大方営業所		山本建設(株)	拳ノ川住設	
	31	前田電工	平野住設	(株)土居建設	谷口水道	
1	1	吉本水道	クソソライフラインサービス	(有)弘瀬建設		
	2	大方設備センター	野村企画設備	山本建設(株)	拳ノ川住設	
	3	中村住設大方営業所		(株)土居建設	谷口水道	
	4	前田電工	平野住設	(有)弘瀬建設		
	5～11	吉本水道	クソソライフラインサービス	山本建設(株)	拳ノ川住設	

●当番店の連絡先・所在地 ※当番日以外でも要請があった場合には対応します。

店名	住所	電話番号		店名	住所	電話番号	
		事務所	自宅			事務所	自宅
大方設備センター	入野769	43-1420	43-1483	吉本水道	下田の0822-174	43-2024	
クソソライフラインサービス	入野1769	43-3075		拳ノ川住設	拳ノ川1781	55-7371	55-7114
中村住設大方営業所	出口372-2	34-3621	43-2061	谷口水道	佐賀2773	55-2316	
野村企画設備	田野浦1593	43-4665		(株)土居建設	伊与喜43-5	55-2133	55-2363
平野住設	伊田2100	44-1513	44-1117	(有)弘瀬建設	佐賀1990	55-2121	
前田電工	入野1574	43-1149	43-1546	山本建設(株)	佐賀2988	55-3141	55-2076



# くろしおっ子を紹介します！

町内在住の子どもたちを、お家の方からのメッセージといっしょに紹介します。



小松 颯羽介くん  
 〈平成24年11月13日生まれ〉  
 お兄ちゃんと仲良く優しい男の子に育ててください。  
 〈お父さん・お母さんより〉



松下 史弥くん  
 〈平成25年4月8日生まれ〉  
 すくすく大きくなってね。  
 〈お母さんより〉



金平 紺汰くん  
 〈平成25年10月4日生まれ〉  
 ごはんをモリモリ食べてね。  
 〈お父さん・お母さんより〉



山沖 優空くん  
 〈平成25年5月11日生まれ〉  
 元気で優しい子に育ててね。  
 〈父さん・母さんより〉



矢野 日向我くん  
 〈平成25年1月6日生まれ〉  
 にいと仲良くずっとママと一緒に♡  
 〈ママより〉



宮地 ののかちゃん  
 〈平成25年2月14日生まれ〉  
 元気な女の子に育ててね。  
 〈お母さんより〉

「写真募集中！」子どもたちの成長の記念に写真を掲載してみませんか？  
 左記まで写真（デジタルカメラの場合はデータ）とメッセージをお寄せください。  
 お問い合わせ先 本庁 総務課 企画振興係

☎43-2177（直通）  
 ✉somu@town.kuroshio.lg.jp

# 地域子育て支援センター通信

寒いけど、ぜひセンターに遊びに来て楽しく過ごしてね。

## 12月の予定

### ★佐賀おでかけ広場



毎週火曜日  
 午前9時30分～11時30分  
 2日・9日・16日

場所／佐賀保育所一時保育室

※中止の場合は事前にお知らせします。

### ★いっしょに遊ぼう

午前9時30分～11時30分

4日（木）作って遊ぼう

11日（木）誕生会

25日（木）クリスマス会

場所／地域子育て支援センター

### ★第9回子育て講座

18日（木）午前9時30分～正午

「親の献立から1歳過ぎの幼児食を作る」

講師／栄養士 浜田 佐恵さん

場所／保健福祉センター 2階

調理室（本庁前）

※材料の注文がありますので、12月10日

（水）までにお申し込みください。

※参加費は無料です。

お問い合わせ

地域子育て支援センター

（大方中央保育所内）

☎43-0512（直通）

# 貸したい！ 売りたい！ 空き家を紹介してください



黒潮町は、移住支援の住民グループ「幡多でくらし隊」の協力を得て、賃貸・売買希望の空き家を探しています。空き家情報の一部を黒潮町ホームページで紹介し、移住希望者など、空き家を探している方に情報提供しています。家を貸してもよい、売ってもよいという方はぜひご連絡ください。

## 【お問い合わせ】

幡多でくらし隊（担当・石川）

黒潮町役場 本庁 総務課 企画振興係

☎44-1211

☎43-2177（直通）



「黒潮町移住・交流支援」のホームページ