

くろしお



3月の納税

- 介護保険料
- 後期高齢者医療保険料
- 第9期

安心・便利な口座振替をご利用ください。
 ●お問い合わせ
 本庁 税務課
 ☎ 43-2816

昭和中期まで旧佐賀町で栽培され、日本一の品質といわれた若山楮。黒潮町佐賀北部地域協議会では、平成21年から栽培を再開し、若山楮の復活に向けて取り組んでいます。【特集記事2ページ】

3月号の主な内容

- P. 2 若楮 で和紙作り!
- P. 3 黒潮町の「えとこ」知っとこ。モニター体験
- P. 6 健康カレンダー
- P. 8 介護保険ガイド
- P.12 黒潮町の文化財
- P.13 教育委員会だより
- P.14 役場からのお知らせ
- P.18 まちの掲示板
- P.20 くろしおスポーツ!
- P.22 お花見マップ
- P.24 くろしおっ子をご紹介します!



わがまちデータ

● 人口	12,823人	前月比(17人減)
		【男6,053人 女6,770人】
● 世帯数	5,735世帯	
● 15歳未満の年少人口	1,218人(比率9.49%)	【男631人 女587人】
● 65歳以上の高齢人口	4,507人(比率35.14%)	【男1,788人 女2,719人】
● 人口のうごき		
増加 24人	出生7人	転入17人
	【男5人 女2人】	【男9人 女8人】
減少 41人	死亡20人	転出21人
	【男9人 女11人】	【男8人 女13人】

(2012(平成24)年1月31日現在)



発行/黒潮町役場

〒789-1992 高知県幡多郡黒潮町入野2019番地1 (2012(平成24)年3月1日発行 印刷/(有)宿毛印刷)
 TEL 0880-43-2111(代表) FAX 0880-43-2788
 HPアドレス <http://www.town.kuroshio.lg.jp/> [✉ somu@town.kuroshio.lg.jp](mailto:somu@town.kuroshio.lg.jp)

特集

若山楮で和紙作り！こゝろ みつまた拳ノ川小学校の児童が地元の伝統産業を学習しました

旧佐賀町では、明治時代から昭和中期にかけて、楮や三楮が主要特産物でした。良質な佐賀楮の中でも、拳ノ川原産の「若山楮」は当時、日本一の品質を誇ったといわれています。

今年度、拳ノ川小学校の5・6年生が、総合学習でこの若山楮をテーマに学習しました。

児童らは、黒潮町佐賀北部地域協議会※の皆さんにご協力いただき、楮の栽培から紙漉きまで、一連の作業を体験しました。「通学路にも楮が生えていると知ってびっくりした」「最初は難しかったけど、楽しかった」「また紙漉きをしてみたい」など、日本一の若山楮について楽しみながら学んでいました。

※同協議会の取り組みは、役場ホームページ(<http://www.town.kuroshio.lg.jp/fuukei/kami/index.html>)をご覧ください。

⑦ 紙を干したら、完成！



自分で漉いた和紙が、6年生の卒業証書になります。
(佐賀小・伊与喜小でも卒業証書づくりを行いました。)

① 4月25日 若山楮の授業



黒潮町在住の紙漉き職人・中嶋久実子さん(和紙ハレハレ本舗)に、楮の栽培や紙漉きの1年間の行程を教わりました。

② 9月10日 芽かき・つる取り



楮畑での作業。楮が太く1本の枝に育つように、脇芽(不必要な芽)を摘み、巻きついたつるなどを取ります。

⑥ 2月2日 ちりとり・紙漉き



大釜で煮てあく抜きした楮の繊維から、残っている黒皮やちりを取り、繊維を木の台の上でたたいて細かくします。

繊維をフネ(木の水槽)の中に入れ、校章の模様が入った型枠で漉きます。



③ 12月11日 楮の収穫



楮の葉が落ちたら刈り取り作業。根元で切った楮は、同じ太さにそろえて束ねます。

⑤ 1月12日 へぐり(黒皮剥ぎ)

専用のナイフを使って、蒸し剥ぎした楮の皮の黒い部分を剥いで白い部分と分けます。白皮は白い紙になり、黒皮を混ぜて使うと黒っぽい紙になります。



小学校のプールで水にさらし、白くします。

④ 12月18日 蒸し剥ぎ



釜で蒸した楮の皮を剥ぎます。この日はイベントがあり、佐賀小・伊与喜小と合同で行いました。

トピックス

平成23年度コミュニティ助成事業
(活力ある地域づくり助成事業)

黒潮町の「イベント」探ひん。
モニター体験

財団法人自治総合センターでは、宝くじの社会貢献事業として、地域の自然、文化、歴史、産業、生活習慣などの特性を地域資源として発見し、積極的な活用を図ることにより、地域社会の健全な発展と住民福祉の向上に寄与するための事業を行っています。

黒潮町では、自然や食材などの地域資源を生かした活動が集落などで行われていますが、参加者のほとんどは町外からの旅行者で、町内に住む私たち自身が、その魅力を知り、実際に体験をする機会が少ないのが現状です。

そこで、この事業を活用し、体験を通して「地域の魅力を改めて感じ、豊かな自然や住む人を大切にすることを育てたい」という願いを込めて、

『黒潮町の「ええトコ」知っしこ。モニター体験』

を実施。延べ112人が参加し、地域の魅力を楽しましました。



◆カツオのワラ焼きタタキづくり

丸ごと一本のカツオから、本物の漁師さんに教わりながら、さばいてわら焼きし、皿鉢にもってタタキにしました。



◆シーカヤック

青空の下、佐賀港湾でのカヤック。鹿島上陸を果たしました。



◆天日塩づくり

目の前の太平洋から汲み上げられた海水から、天日塩にできあがるまでを学び、実際に塩づくりをお手伝いしました。



◆文旦ケーキづくり

蛸川地区で収穫したての文旦を使ってケーキを作りました。蛸川地区では、集落主体で協力し合い、であいの里蛸川活動を行っています。蛸川モーニングやそば栽培など活動的なお話に、参加された皆さんも力をもらっていました。



◆蛸川そば打ち

蛸川地区で平成20年から始めたそば栽培。昨年は面積拡大を図ったものの、春先からの雨で収穫量は期待どおりにはいきませんでした。それでも、試行錯誤を繰り返した。それでも、試行錯誤を繰り返した。蛸川地区のみんなで年越しそばを食べる目標を持って取り組んでいます。今後、そばの販売や蛸川モーニング、体験メニューとして注目の高い活動です。



モニターアンケートの結果(抜粋)

▼今回参加した体験メニューが町内にあることを知っていましたか?
知っていた 49人(53%)
知らなかった 43人(47%)

▼体験してみても町に対する気持ちの変化はありましたか?
前より好きになった 41人(42%)
魅力に気づいた 41人(42%)
あまり変わらない 5人(5%)
未回答 4人(11%)

【その他のコメント】

●もともと黒潮町が大好きです。
●最高の黒潮町と思っています。

▼自分の住む町や地域を知ることが必要だと思いますか?
必要だと思う 89人(98%)
わからない 2人(2%)
必要ないと思う 0人(0%)

▼地域や学校、活動グループなどでの取り組みに体験メニューを活用したいと思えますか?
すでに活用する予定 7人(9%)
今後活用を検討したい 49人(61%)
予定はない 11人(14%)
活用したくない 0人(0%)
未回答 13人(16%)

お問い合わせ 本庁産業推進室 商工観光係 ☎43-2113(直通)

さしすせそフェア「さ」の巻 黒砂糖商品が大集合!

黒潮町には天然由来の基本調味料「さしすせそ」が豊富です。その「さ」にあたる黒砂糖を使った商品を集めたフェアが、1月29日、入野の新精糖工場にて行われました。会場では、お菓子や飲み物、ラーメン、焼き鳥など、調味料に黒砂糖を使った商品を販売。また、主催の黒潮町特産品開発推進協議会より、黒砂糖入りの餅やぜんざい、ほか(黒砂糖を煮詰める直前の液体)をかけたポン菓子、サトウキビの生絞りジュースなどがふるまわれました。今後、町では、町内産のさしすせそを使ったフェアを順次開催する予定です。



すべてのお店で黒砂糖を使った商品を販売。お菓子から料理まで多彩な品揃え。

夢に向かって! 絆でつながろう! 佐賀・大方で人権まつり

1月28日、佐賀町民館などで「第23回横浜解放まつり」が行われ、人権作文、解放子ども会、交流事業などの発表がありました。

記念講演は、オペラ歌手・渡辺千賀子さんの「おはなしコンサート」。渡辺さんは、最初は寝た子を起こすなという考えで、差別を我慢していたが、父親の言葉をきっかけに解放運動を始めたと話し、「みんなが差別をしなくなれば、差別は必ずなくなる。簡単なこと」と、会場に呼びかけました。後半には美しいソプラノの歌声を披露し、地元のコラスグループ「Hō Byē」との共演もありました。



和太鼓集団「シン・ナブラ」の初舞台。会場が震えるほどの力強い演奏でした。



ジェリービーンズがきっかけで結成し、この日が初ライブとなった中学生バンド「クローバー」と一緒に演奏。

また、2月18日には、ふるさと総合センターなどで「2012大方人権まつり」が行われ、園児や児童生徒、解放子ども会、交流事業などが歌や劇などを発表しました。

午後からは、滋賀県出身のバンド、ジェリービーンズによる「トク&コンサート」。メンバー自身の不登校の経験から、「一人ひとりの違いを否定しないで認め合えば差別はなくなるのでは」と話し、一曲一曲気持ちを込めて歌ってくれました。また、日ごろから交流のある大方児童館の子どもたちの合唱や、お客さんも振り付けで参加するなど、一緒に盛り上がりました。

高知ファイティングドッグス 黒潮町で春季トレーニング

四国アイランドリーグプラスで活躍する地元球団・高知ファイティングドッグスが、2月11日から15日まで、大方球場を拠点にスプリングトレーニングを行いました。

期間中は、大方中学校野球部とSKB(西南硬式野球クラブ)が参加して野球教室の開催や、保育所・施設を訪問。また、今年初めて選手が「民泊」するなど、地元との交流を深めました。期間後半はあいにくの雨で体育館での練習となり、十分なトレーニングはできなかったと思いますが、今年のさらなる活躍を期待しています。



上: 歓迎式典にて。右下: 黒潮一番館の冬メニューを試食。左下: 大方くじら保育所で遊ぶ。

活動紹介

12周年を迎えた「喫茶さとう木」

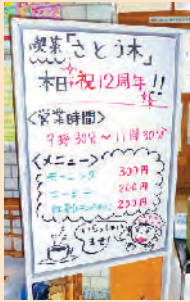

「喫茶さとう木」は精神保健福祉事業の活動として毎月第1・3火曜日、保健福祉センターの2階で実施している喫茶店です。精神保健ボランティアの協力を得て、当事者が主体となって作業を行っています。

平成11年に保健福祉センター2階に精神保健作業室が作られ、喫茶店を試行的に実施したところ、自分たちの活動で収入を得たことが喜びとなり、「喫茶店は楽しい!」という思いから「喫茶さとう木」が始まりました。

「喫茶さとう木」は、今年2月で12周年を迎えました。当事者やボランティアからは「こんなに長く続けるとは思わなかった」、「今後も続けていきたい」という声もあり、仲間たちと協力し合って地域で生き生きと活動ができる大切な場となっています。



精神疾患を抱えている方々は、病気による身体的、精神的な苦しさに加えて、病気に対する無理解、偏見などによる社会的な暮らしづらさも抱えています。社会的な障がいを無くしていくには、サービスの拡充だけでなく、さとう木のボランティアのような、草の根の理解者を増やしていくことが大切です。

皆さんも、営業日に役場近くへお越しの際は、ぜひ「喫茶さとう木」をご利用ください。お待ちしております。

(本庁 健康福祉課 保健衛生係)

【営業時間】

毎週第1・3火曜日 9:30~11:30
(祝祭日は休み)

【場所】

保健福祉センター
2階(大方庁舎前)



1月19日、カツオ一本釣りが船団の第1陣が佐賀漁港を出港しました。昨年は、震災や原発事故の影響が心配されましたが、例年以上の水揚げができました。今年も、操業の安全と大漁を鹿島神社に祈願し、小笠原諸島付近の漁場へ出港。



たくさんの家族や関係者に見送られて佐賀漁港を出港するカツオ一本釣り船。

今年も大漁!カツオ船団出港

これから11月下旬までカツオの群れを追いかけて日本近海で操業します。
活餌事業で水揚げ増大
佐賀漁港では、平成22年1月より高知県産業振興計画「カツオ一本釣り用活餌(生きイワシ)供給事業」に、高知県漁協佐賀統括支所が取り組んでいます。カツオ船が出港時に活餌を積み込んで直接漁場へ向かうことが出来るため、移動にかかる燃油や時間の効率化にあわせ、佐賀漁港への水揚げの増大が図られています。



2月5日、保健福祉支援センター「こぶし」にて、「第15回元気いきいき町民の集い」が開催され、約100人が参加しました。
「いきいき長寿賞(在宅で自立して生活している今年度90歳になられた方)」の対象者は12人で、うち9人が授賞式に参加。町長から表彰状と記念品の授与があり、授賞者の元気な姿は町民の目指す目標となりました。授賞者の皆さん、おめでとございました。
また、講師に京都大学非常勤講師の岡本香代子さんをお招きし、「正しい歩き方で健康長寿を!」という演題で講演していただきました。



〈立ち方のポイント〉

- ①背筋を伸ばしてあごを引く。
- ②お腹・おしりに力を入れる。
- ③膝と太もも内側を引き締める。

〈歩き方のポイント〉

- ①いつもより速く歩く。
- ②少し大股で歩く。
- ③腕を大きく振って歩く。

した。実際に老化予防になる姿勢や歩き方の指導などが行われ、日常生活で少し意識して努力することで、何歳になっても自分の力で歩けることがわかる内容でした。多数の参加者から「大変良いお話と実技指導で、今日は本当に参加して良かった」「明日から実践して生活したい」との声が聞かれました。

大方地域

注)表中の※印は、受付時間となります。

3月	内 容	実施場所	実施時間
16日(金)	愛 育 相 談	南部保育所	9:30~11:00
19日(月)	愛 育 相 談	大方中央保育所	10:00~11:00
21日(水)	健 康 相 談	伴太郎集会所	10:00~11:00
23日(金)	健康相談(ふれあいサロン)	浮津集落センター	9:30~12:00
4月	内 容	実施場所	実施時間
4日(水)	3 歳 児 健 診	保健福祉センター	※13:00~13:30

佐賀地域

注)表中の※印は、受付時間となります。

3月	内 容	実施場所	実施時間
21日(水)	馬地ふれあいサロン	馬地集会所	9:30~11:00
22日(木)	献 血	総合センター	9:30~12:30
		みやたエイト佐賀店	14:15~16:00
26日(月)	佐賀愛育相談	佐賀保育所	9:30~11:00
4月	内 容	実施場所	実施時間
5日(木)	市野々川ふれあいサロン	市野々川集会所	9:30~12:00
9日(月)	乳 児 健 診	総合センター	※13:00~13:30
	1 歳 6 カ 月 児 健 診		※13:30~14:00

3月中旬から4月中旬までの健康に関する行事予定です。
変更となる場合もありますので、ご了承ください。

健康カレンダー

当直医療機関一覧表

月	日	四万十市	宿毛市
3月	18日(第3日曜日)	四万十市民病院 ☎34-2126	田村内科クリニック ☎0880-63-1668
	20日(春分の日)	吉井病院 ☎34-5005	筒井病院 ☎0880-66-0013
	25日(第4日曜日)	中村クリニック ☎34-5100	奥谷整形外科 ☎0880-63-1202
4月	1日(第1日曜日)	四万十市民病院 ☎34-2126	大西内科胃腸科 ☎0880-63-1267
	8日(第2日曜日)	さくらクリニック ☎35-2555	清谷病院 ☎0880-63-2302
	15日(第3日曜日)	四万十市民病院 ☎34-2126	いなげ胃腸科内科 ☎0880-62-1113

※当直医は、変更になる場合がありますので、確認してから受診してください。

もっと健康!もっと元気!「健康づくり推進委員」を募集しています

健康づくり推進委員になって、健康づくり活動に取り組んでみよう!という方からのご連絡をお待ちしています。(先に区長推薦を受けた方の申し込みは必要ありません。)

【健康づくり推進委員とは】

健康づくりについて学習し、また学んだことを実践することで、町と一緒に地域の健康づくり活動を盛り上げてくれる方です。

【活動内容】

◆研修会など

	内 容
4月	総会(黒潮町の状況について)
6月	介護予防研修会
9月	メンタルヘルス研修会(うつ・自殺予防)
12月	ヘルスアップ推進員研修会(高知市)
2月	特定健診・ガン検診受診勧奨活動(チラシ配布)
3月	総会

- ◆保健衛生事業や介護予防事業への参加、協力
- ふれあいサロンにボランティアスタッフとして参加(ふれあいサロンを実施していない地区については、基盤づくりへの協力)
- ウォーキング事業への参加(毎週月曜日午前10時に、あかつき館に集合し、1時間程度ウォーキングを行う)

【任 期】平成24年4月~平成26年3月(2年間)

【募集期限】3月23日(金)

【募集人数】10名

【お申し込み】下記へご連絡ください。

○お問い合わせ 本庁 健康福祉課 保健衛生係 ☎43-2836(直通)
佐賀支所 地域住民課 保健センター ☎55-7373(直通)

これからの時期、つらいですよね。
花粉症…

◆花粉症ってなに？

花粉症とは、スギ、ヒノキ、マツなどの花粉がアレルギーン(アレルギー)疾患です。花粉がついた鼻粘膜にアレルギー反応が起きて炎症を起こし、粘液を出したり、くしゃみを誘発したりしてアレルギーンを体外に出そうとする反応が起きます。この症状が「くしゃみ」「鼻水」「鼻づまり」となって現れます。

花粉症は「なる人」「ならない人」がいます。花粉症は、体内の血液の流れや質、水分の状態、そして血液や水分を全身に行き渡らせるエネルギーの過不足で発症します。花粉症でつらい、そんな時、体の中では体内環境がアンバランスになっているので気をつけましょう。現代人は特にストレスや疲労による体内への影響が大きいと考えられます。

◆体内環境のバランスは取れていますか？

次の項目の中で、心当たりの項目が多いほど花粉症が起きやすく、または悪化しやすくなります。

- ①睡眠不足で、不平不満を感じる人が多い
- ②食事が不規則で、外食や加工食品が多い
- ③冷たい物をよく飲む
- ④お刺身など、生ものが好き
- ⑤アルコールをよく飲む
- ⑥運動不足である
- ⑦甘い物をよく食べる
- ⑧家族に花粉症の人がいる

生活習慣が乱れていても花粉症にならない人となる人の差は、ストレスを感じやすいかどうかが大きく影響してきます。

◆花粉症を防ぐには…

花粉症を日常生活の中で防ぐには、体調を整え、鼻や目の粘膜に花粉がつくのを防ぐことが大切です。

体調を整える

- 睡眠をしっかりととり、バランスよく食事をとる
- アルコールは適度にとる
- 室内で適度な運動をする
- 風邪を引かないように気を付ける

花粉の接触を防ぐ

- 鼻や口を使い捨てマスクなどでしっかりと覆う
- ゴーグルなどで目に花粉が触れないようにする
- 帽子で髪に花粉がつかないようにする
- 家に入る時は衣服の花粉を落とす
- 花粉シーズン中は外に衣服や布団を干さない

花粉を洗い流す

- 外出後は手洗い、うがい、洗顔をする
- 鼻うがい（機器などによる鼻の洗浄）も効果的（ただし、水道水ではなく、生理食塩水や市販の鼻うがい水で行う）
- 鼻水はすすらず、力まずにかんで体外へ出す

◆もし花粉症になったら…

早めに医療機関を受診しましょう。花粉症の治療は耳鼻科、眼科、内科などさまざまな診療科で受けられます。また、花粉症の症状だと思っていたのが、実は違う病気が原因ということもあります。その場合は、鼻や眼、アレルギーの専門医に症状の原因を確認してもらうことが大切です。

健康管理をしっかりとって、この辛い時期を乗り切りましょう。

問 本庁健康福祉課保健衛生係

☎ 43-2836(直通)

佐賀支所地域住民課保健センター

☎ 55-7373(直通)





介護保険ガイド

● 介護保険広報シリーズ⑦ ●
介護保険サービスについて

要介護認定を受けて、要支援1・2、要介護1～5になった方は介護保険サービスを利用することができます。在宅サービスはケアマネジャーに相談し、ケアプラン（1カ月のサービス計画表）を作成してもらいます。（作成に利用者負担はありません。また、ケアプランは自己作成することもできます。）地域密着型サービス・施設サービスは各施設に、入所や利用について相談してください。

要支援1・2の方が利用できるサービス（予防給付）

要介護1～5の方が利用できるサービス（介護給付）

※各項目の内容は要介護1～5の方の記載を基本としています。要支援1・2の方は利用できない記載がない限りは【介護予防】を目的としたサービスとなります。
※利用者負担は、原則としてサービス費用の1割です。

<在宅サービス>

	サービスの種類	内 容
通所して利用	通所介護 (デイサービス)	通所介護施設で、食事、入浴などの日常生活上の支援や、生活行為向上のための支援を受けます。(日帰り)
	通所リハビリテーション (デイケア)	老人保健施設や医療機関などで、食事、入浴などの日常生活上の支援や生活行為向上のためのリハビリテーションを受けます。(日帰り)
訪問を受けて利用	訪問介護 (ホームヘルプ)	ホームヘルパーが居宅を訪問し、入浴、排せつ、食事などの身体介護や調理、洗濯などの生活援助を行います。通院などを目的とした、乗降介助も利用できます。 ※通院乗降介助は要支援1・2の方は利用できません。
	訪問入浴介護	介護士と看護師が移動入浴車で家庭を訪問し、入浴介護を行います。
	訪問リハビリテーション	居宅での生活行為を向上させるために、理学療法士や作業療法士、言語聴覚士が訪問によるリハビリテーションを行います。
	訪問看護	疾病などを抱えている方について、看護師が居宅を訪問して、療養上の世話や診療の補助を行います。
居宅での暮らしを支える	福祉用具貸与	日常生活の自立を助けるための福祉用具を貸与します。 ※要支援1・2および要介護1の方には、その状態像から想定しにくい種目(車いすなど)は、原則、保険給付の対象外です。
	特定福祉用具販売 (福祉用具購入費支給)	入浴や排せつなどに使用する福祉用具を販売し、年間10万円を上限にその購入費を支給します。 ※指定事業者から購入した場合のみ対象です。
	住宅改修費支給	手すりの取り付けや段差解消などの住宅改修をした際、20万円を上限に費用を支給します。 ※事前申請が必要です。

<在宅サービス>

	サービスの種類	内 容
短期間入所	短期入所生活介護 ／療養介護 (ショートステイ)	福祉施設や医療施設に短期入所して、日常生活上の支援や機能訓練などが受けられます。 ※複数の事業者が連携して、緊急の短期入所利用に対応するための体制を確保します。(緊急短期入所ネットワーク)
在宅に近い暮らし	特定施設入居者 生活介護	ケアハウス・有料老人ホームなどに入居している高齢者に、日常生活上の支援や介護を提供します。 ※生活相談やケアプランの作成は施設で行い、サービスは外部の事業者が提供する外部サービスを利用する施設もあります。

<地域密着型サービス> ※原則として他市町村の事業所は利用できません。

	サービスの種類	内 容
地元での暮らし	小規模多機能型居宅介護	「通所サービス」を中心に「訪問」や「泊まり」を組み合わせ、本人の心身の状況や希望に応じ、介護や機能訓練などを行います。
	認知症対応型共同生活介護 (グループホーム)	認知症高齢者が、共同生活住居で介護を受けながら、機能訓練を行うことにより、能力に応じた日常生活を営めるようにするものです。 ※要支援1の方は利用できません。

<施設サービス> ※要支援1・2の方は利用できません。

	サービスの種類	内 容
施設に入所	介護老人福祉施設 (特別養護老人ホーム)	常時介護が必要で居宅での生活が困難な方が入所して、日常生活上の支援や介護を行います。
	介護老人保健施設 (老人保健施設)	状態が安定している方が在宅復帰できるよう、リハビリテーションを中心としたケアを行います。
	介護療養型医療施設 (療養病床など)	急性期の治療を終え、長期の療養を必要とする方に、医療施設で療養上の管理や介護を行います。

介護保険料は大切な財源です。納付期限までにお納めを ～安心で便利な口座振替を!～

【お問い合わせ】本庁 健康福祉課 介護保険係 ☎43-2116(直通)



高齢者の介護サービス・介護保険に関する相談は 黒潮町地域包括支援センターへ

地域包括支援センターは、介護や健康、医療などさまざまな面から、地域で暮らす高齢のみなさんを支えるための拠点です。

誰もが住み慣れた地域で安心して暮らせるよう、関係機関・専門家と力を合わせて支援します。



◆お問い合わせ・ご相談 **黒潮町地域包括支援センター** ☎43-2240(直通)

みんなでささえる 国保会計



～ 平成23年度黒潮町国保の運営状況(見込み)について ～

黒潮町の国民健康保険に加入している方は、平成23年12月31日現在、人口12,839人中4,638人で、加入率は36.12%となっています。加入者数は、少子高齢化などの影響により、町の人口同様、年々減少傾向にあります。

また、国保会計については、歳入1,857,857千円に対し、歳出が1,900,775千円となる見込みで、基金を全額取り崩しても約42,000千円の財源不足が予測されます。歳出のほとんどを占める医療費については、年度末までに1,273,427千円まで上る見込みで、ひと月あたりでは約1億円かかっていることとなります。

昨年度の医療費決算が1,138,977千円でしたので、今年度は医療費が非常に多い年になりそうです。

国保会計の健全化に向け、医療費の抑制や国保税率の改正など、さらなる対策に迫られている状況です。

【歳入】

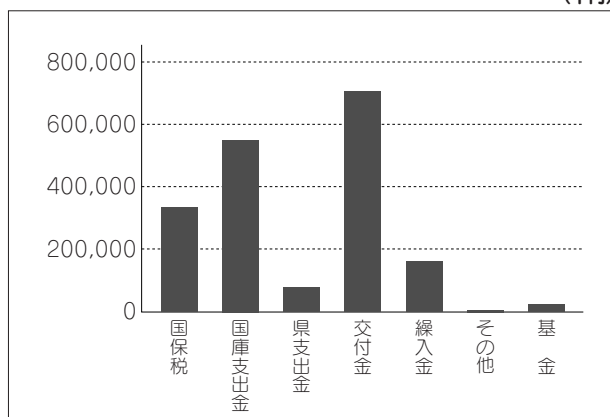

【歳出】

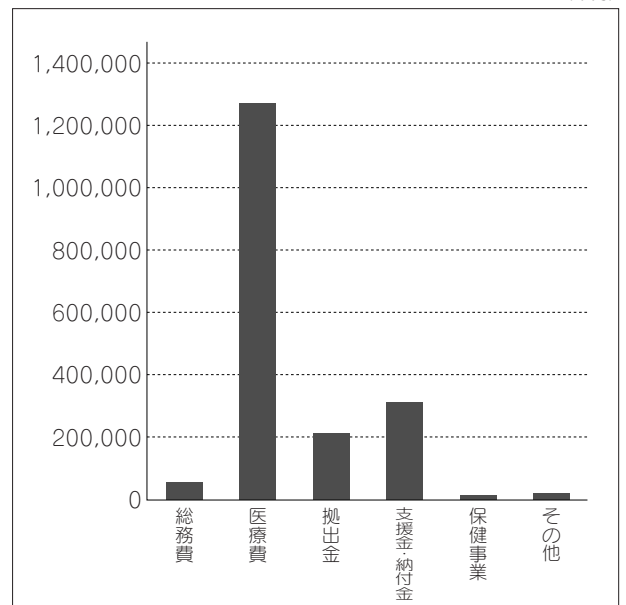

【歳入内訳】

国保税	国庫支出金	県支出金	交付金	繰入金	その他	基金	合計
330,895	548,825	85,170	704,037	158,355	9,449	21,122	1,857,853

【歳出内訳】

総務費	医療費	拠出金	支援金・納付金	保健事業	その他	合計
60,066	1,273,427	213,614	317,619	15,282	20,767	1,900,775

【基金残高の動向】

18年度末	19年度末	20年度末	21年度末	22年度末	23年度末
182,661	229,531	239,318	212,070	21,122	0

一時は2億円を超える基金がありましたが、23年度の取り崩しにより残高は0円となります。

○お問い合わせ 【本 庁】健康福祉課 国保係 ☎43-2116(直通)
 【佐賀支所】地域住民課 総合窓口第2係 ☎55-3111(直通)

備えて安心 69

南海地震などおこる災害への備え

防災サポーター養成講座開催!

災害や防災対策について一定の知識と技術を持った人材を育成することを目的に開催している『防災サポーター養成講座』が1月15日から全3講座の内容で行われました。5年目を迎えた今年度は、16名の方が全過程を修了され、地域防災サポーターとして町の認定を受けました。

第1講座では、高知地方気象台の北村さんらを講師に迎え、自分たちの暮らしている地域は、どんな場所で何が起きようとしている



第1講座 災害知識を学ぶ

のかなど、南海地震の仕組みや日頃起こりやすい台風、大雨といった風水害などについての講義をしていただきました。

第2講座は普通救命講習として、黒潮消防署員より救命に関する知識と技能を身に付け行動できるよう、心肺蘇生法とAEDの操作について学びました。

第3講座では、阪神・淡路大震災を兵庫県淡路島の淡路市で実際に体験し、消防団員として地域の災害対応に当たられた経験を持つ野島断層保存館副館長の米山正幸さんに、当時の様子をふまえ、被災した直後の災害活動や、大きな災害時には日ごろの活動や地域の



第2講座 救命技術を学ぶ

つながりがいかに大切であるかといった今後の備えについて講話をしていただきました。午後からは、実技講習として、日本防災士会高知支部の皆さんを講師に、搬送方法やロープワーク、身の回りにある物の便利な利用法など、災害時に地域で役立つ技術を学びました。

南海地震では、さまざまな被害が予想されますが、一人ひとりの備えが大きな効果を生み、備える人が増えることで安心して暮らせる地域社会となります。

今回参加されなかった皆さんも次の機会にはぜひご参加いただき、災害に強いまちづくりを一緒に目指しましょう。



第3講座 災害時に役立つ技術を学ぶ

交通事故被害者のご家庭をサポートします

独立行政法人自動車事故対策機構では、育成資金の貸付や介護料の支給を行っています。

育成資金の貸付は、自動車事故が原因で保護者を亡くしたり、重度の後遺障害を残したりして、生活困窮となった家庭の児童(中学生以下)に、義務教育終了までの経済的手助けを行う制度です。

また、介護料は、自動車事故が原因で重度の後遺障害となり、介護の必要な方に支給されます。

★金額

【育成資金貸付額】

- 一時金 15万5000円
- 入学支度金 4万4000円
- 月額 2万円

【介護料支給】

- 重度後遺障害の程度によって支給額は異なります。
- (月額 約3万円〜13万円程度)

※詳細については、左記までお問い合わせください。

★お問い合わせ

独立行政法人自動車事故対策機構

☎088-831-1817

このページの記事に関するお問い合わせ

【本庁】総務課 消防防災係

☎43-2112(直通)

【佐賀支所】地域住民課 総合窓口第1係 ☎55-3113(直通)

福泉寺の『桜』

桜は、市野瀬地区の福泉寺境内にあります。

福泉寺は国道56号線、片坂の登り口辺りのすぐ下に位置しています。

境内に行くには、市野瀬地区に入り、川沿いの道をまっすぐに進んでください。奥まった所にある橋のそばに案内板があり、そこから左手の坂道を歩いて登ると小高くなっている境内に着きます。



※昭和50(1975)年佐賀町文化財指定。

■桜の紹介

- 樹 齢 400年(推定)
 - 胸高直径 150cm
 - 樹 高 12m
- 大変立派な木です。

■桜の管理

木の下に立つと、他の木との大きさの違いだけでなく、木の経てきた長い歴史を感じます。

桜は、古くから福泉寺の銘木として、地域住民の手により大事に守られてきました。

今も、寺境内は、地区の人の手により、いつもきれいに下草が刈られ管理されています。

管理は、地区の住民の輪番による5人当人制で、当人が桜の下草刈り、寺の修理を行っています。

こんな努力があるから桜が400年も生きてこられたのではないでしょう。

また、地区では4月の第1日曜日には、桜の花の下、地区総出で敬老会を行うそうです。

■花の見ごろ

桜の見ごろは、3月の終わりから4月の初め頃で、通常の山桜よりは少し遅く咲くそうです。

山桜がほころび始めたころにぜひ立ち寄ってみてください。400年咲いてきた桜に会うことができます。

遠く国道から眺めるのもいいですが、近くで木の存在を感じながら見るのもいいのではないのでしょうか。

また、市野瀬地区から車で10分ほど山の方に入った所に、轟の滝という名所もあります。桜と合わせてぜひ立ち寄りください。



■福泉寺

佐賀町農民史によると、福泉寺はすでに慶長時代(1600年頃)に町内に存在していたという記録が残っており、大変歴史の古いお寺です。

市野瀬地区では、10年ほど前から仏合祭として、福泉寺をはじめ、お大師様、不動様、子宝地藏と一緒に、2月24日と7月24日の、それぞれ一番近い日曜日にお祭りを行っています。この時の進行も当人が務めます。

寺も桜と同様、地区により大事に管理されています。



このシリーズに関するお問い合わせ

教育委員会

文化振興係(大方あかつき館内)

☎43-2110(直通)



指定学校の変更

(校区外就学)について

黒潮町では、平成24年度黒潮町立小・中学校への就学予定者に入學通知書を送付しました。

児童の就学校は、住民基本台帳に基づいた住所によって、教育委員会が指定します。しかし、保護者の申し立てにより、指定学校を変更することが望ましいと認められた場合（地理的條件や中学校の部活動など、下記の基準に当てはまる場合）は、黒潮町内のほかの学校に就学することができます。

やむを得ず就学校の変更を希望される方は、教育委員会にご相談ください。

問 教育委員会学校教育係

☎ 55-3190 (直通)

■黒潮町通学区(区域)外通学許可基準

No.	事由	許可基準	対象学年	許可期間	添付書類
1	学期途中で転居した場合	学期途中で転居した場合で、引き続き在籍していた学校に就学する場合（通学可能な場合に限る）	小中学校 全学年	原則転居した学期末までとし最長卒業まで	住民票異動届の写し
2	留守家庭の場合	保護者が共働きなどで留守になる家庭で、放課後の児童安全確保が困難なため、祖父母宅などの住所に基づく通学区内の小学校に就学する場合	小学校 全学年	事由が解消するまでとし最長卒業まで	勤務証明書、保護承諾書などで必要性が証明できる物
3	転居予定の場合	近い将来（おおむね6カ月以内）転居することが確定しており、あらかじめ転居先の住所に基づく通学区内の学校に就学する場合	小中学校 全学年	住民票異動日まで（原則6カ月以内）	建築確認通知書の写し、売買契約書の写し、賃貸借契約書の写しなど確認できる書類
4	心身の理由の場合	児童生徒の障がいや病気、虚弱などで通学距離、通学途中の安全確保、病気治療などのため、その事情に相応した通学区外の学校に通学することが適当であると認められる場合	小中学校 全学年	心身の理由が回復するまでまたは卒業まで	就学指導委員会の答申、医師の診断書などの証明できる書類
5	指定学校の変更を継続する場合	中学校に進学する場合で、小学校ですでに通学区外の就学が許可されており、引き続き卒業する小学校のある通学区内の中学校に就学する場合	小学校 6年生	原則学年末までとし最長卒業まで	指定学校変更許可通知書の写し
6	兄弟と同じ学校の場合	兄弟がすでに指定学校の変更の許可を受けている場合で弟妹が一緒に学校に就学する場合	小中学校 全学年	卒業まで	指定学校変更許可通知書の写し
7	部活動がない場合	中学校に進学する場合で、指定学校に希望する部活動がない場合（原則隣接する通学区にある中学校の希望する部活動に入部する場合）	小学校 6年生	卒業まで	在籍学校長の意見書など
8	教育上の配慮の場合	いじめや登校拒否、家庭の事情により住民票の異動ができないなど、指定学校を変更することが適当と認められる場合	小中学校 全学年	必要と認められる期間	在籍学校長の意見書、賃貸借契約書の写し、民生委員などによる居住証明書など
9	地理的事務の場合	通学区の境界付近に居住している場合などで、本来の指定学校と隣接する指定学校までの通学距離や安全面を考慮して変更を認められる場合	小中学校 全学年	卒業まで	
10	特別な事情の場合	上記以外で、特に教育委員会が保護者の申し立てにやむをえない理由があると認められる場合	小中学校 全学年	必要と認められる期間	

住民基本台帳法の一部を改正する法律により、外国人住民にも住民票が作成されることになりました。

この法律が施行されるのは、2012(平成24)年7月9日です。
同時に、外国人登録法(※)は廃止になります。

※外国人登録法…在留外国人の居住や身分などを公正に管理することを目的として、日本に在留する外国人に対して、居住している市町村に身分事項や居住地などを届け出る外国人登録を行うことを定めた法律です。

外国人住民の方の利便性がこんなに向上します!

1. 日本人と外国人とで構成される世帯の全員が記載された証明書(住民票の写しなど)が、発行可能になります。



2. 住所変更の届出により、同時に国民健康保険などの届出があったとみなされ、従来に比べて届出の簡素化が図られます。

3. 在留資格や在留期間の変更について、従来、地方入国管理局と市町村の両方に必要だった届出が地方入国管理局のみへの届出で済みます。



外国人住民の住民基本台帳制度 Q&A



Q1

現在日本に在留している外国人は、何か手続きをしないと住民票は作成されないのですか。

A1

一定の条件を満たす外国人については原則手続きの必要はなく、外国人登録原票に基づき仮住民票を作成しますので、外国人登録の手続きは正確に行ってください。仮住民票作成後、本人に通知しますので、内容を確認してください。

Q2

新しい制度では、引っ越しをした時には外国人も転出の届出が必要になるって本当ですか。

A2

新制度では、日本人と同様に、外国人住民も転出地の市町村に転出届をして転出証明書の交付を受けた後、転入先の市町村で当該転出証明書を添えて転入届をすることになります。

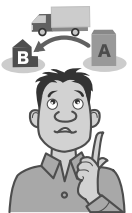

Q3

外国人の夫(妻)と日本で生活しています。現在、私の住民票上の世帯主は私自身(本人)となっていますが、新しい制度では、世帯主を夫(妻)にすることは可能ですか。

A3

可能です。新制度では、外国人住民にも住民票が作成され、日本人と外国人住民の住民票が世帯ごとに編成されるため、外国人住民を世帯主とすることも可能になります。なお、その際、日本人の住民票の世帯主との続柄を「妻(夫)」に修正することになります。

★詳しくは、総務省のホームページをご覧ください。

外国人住民に係る住民基本台帳制度

検索

http://www.soumu.go.jp/main_sosiki/jichi_gyousei/c-gyousei/zairyu.html

○お問い合わせ 本庁 住民課 住基戸籍係

☎43-2800(直通)

佐賀支所 地域住民課 総合窓口第2係

☎55-3701(直通)

住所異動の届出はお済みですか

春はお引越しの季節です。住所を変えるときには、届出が必要ですが、次のものをお持ちになり、役場窓口へ届け出てください。

なお、届出には届出人の認印、および本人確認のための運転免許証、または健康保険証などが必要です。また、本人または本人と同一世帯以外の方が届出をする場合には、委任状などが必要になります。

◆転出

黒潮町から他の市町村に住所を移すときは、引越しするまでに届出をしてください。

【届出に必要なもの】

- 転出予定日
- 転出先の住所
- ※次のものをお持ちになっている方は、ご提示ください。
 - 印鑑登録証
 - 国民年金手帳
 - 国民健康保険被保険者証
 - 介護保険被保険者証
 - 後期高齢者医療被保険者証
 - 住民基本台帳カード

◆転入

他の市町村から黒潮町に住所を移すときは、住み始めてから14日以内に届出をしてください。

【届出に必要なもの】

- 前住所地の市町村役場が発行した転出証明書
- ※次のものをお持ちになっている方は、ご提示ください。
 - 国民年金手帳
 - 介護保険受給資格証明書
 - 障がい者手帳

◆転居

町内で住所を移すときは、引越しをしてから14日以内に届出をしてください。

※次のものをお持ちの方は、ご提示ください。

- 国民年金手帳
- 国民健康保険被保険者証
- 介護保険被保険者証
- 後期高齢者医療被保険者証
- 障がい者手帳
- 住民基本台帳カード

【問】 本庁 住民課 住基戸籍係

☎ 43-2800 (直通)
 佐賀支所 地域住民課
 総合窓口第2係
 ☎ 55-3701 (直通)

犬の登録など手続きについて

狂犬病予防法により義務づけられている項目

◆登録

生後91日以上の子犬は市町村への登録が義務づけられています。

◆死亡

登録市町村への届出が必要です。

◆転入・転出・転居

転入先の市町村への届出が必要です。

犬の死亡や転入・転出の届出がないと、いつまでも台帳に登録されたままとなり、お知らせのお手紙などを送付してしまいますので、必ず届け出るようにしてください。また、転居の際にも連絡をお願いします。

【問】 本庁 住民課 環境保全係

☎ 43-2800 (直通)
 佐賀支所 地域住民課
 総合窓口第1係
 ☎ 55-3113 (直通)

小形充電式電池の処分方法

黒潮町では、乾電池は家庭ごみとして、幡多クリーンセンターで処理しています。

デジタルカメラ、ポータブルDVDプレイヤー、携帯電話、ノートパソコンなどに使用されている充電可能な電池は、乾電池ではなく「小形充電式電池」です。

他県において、家庭ごみの中に混ざっていた小形充電式電池が原因で出火した火災事故が報告されています。

小形充電式電池は、最寄りの「リサイクル協力店」をお持ちいただき、絶縁して「小形充電式電池リサイクルBOX」に入れるか、機器（携帯電話、ノートパソコンなど）と一緒に回収する仕組みをご利用ください。

【問】 一般社団法人 JBR C

☎ 03-6403-5673
 黒潮町役場 住民課
 環境保全係
 ☎ 43-2800 (直通)

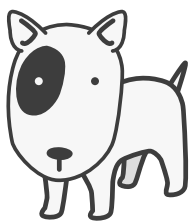

**心配ごと・困りごと、
人権・行政相談所の開催**

皆さんの相談を社会福祉協議会相談員、行政相談員などが受ける相談所を開きます。皆さんの心の負担が少しでも軽くなればと考えています。家庭での心配ごと、地域でのめめごと、人権侵害や行政に関する相談など、ひとりで悩ま
ず気軽に相談ください。相談の秘密は必ず守り、料金は無料です。安心してお越しください。

月 日	時 間	会 場
3月9日 (金)	午前10時～正午	大方橘川集会所
	午後1時～3時	馬荷老人憩の家

問 本庁住民課人権啓発係

☎43-2800(直通)

**合併浄化槽設置補助金の
交付申請について**

黒潮町では、生活排水による公用水域の水質汚染の防止と快適な生活環境の創造を図るため、平成24年度中に合併浄化槽を設置しようとする方に対して、予算の範囲内(予算到達時点で終了)で補助金を交付しています。

なお、補助金の交付を受けようとする方は、あらかじめ補助金交付申請を行い、その内容審査を受けなければなりません。

受付開始日 4月2日(月)

補助金額

- 5人槽 33万2000円
- 6～7人槽 41万4000円
- 8～10人槽 54万8000円

申問

本庁住民課衛生施設整備係

☎43-2800(直通)

**黒潮町情報センター運営
嘱託職員の募集について**

黒潮町では、黒潮町情報センター運営のための嘱託職員を次のとおり募集します。

募集人員 1名

職種

黒潮町情報センター運営事務

募集人材

黒潮町の地域活性化に意欲のある方

契約期間

4月1日～平成25年3月31日

資格

昭和27年4月2日から平成6年4月1日までに生まれた方

勤務時間

午前8時30分～午後5時15分

勤務日数

月18日勤務

報酬など

月額15万1000円

提出書類

- 履歴書(市販のもの可・写真貼付・必ず自筆で記入)
- 小論文課題

「黒潮光ネットワークの活用について」(1000字以内)

応募方法 郵送または持ち込み

※3月19日(月)午後5時必着

応募先

〒789-11992

黒潮町入野2019-1

黒潮町役場総務課情報推進係

選考方法

第1次試験(書類選考)

第2次試験(面接試験)

※受験者には、結果を文書で通知します。また、第1次試験合格者には、第2次試験要領を同時に通知します。

その他留意事項

応募書類は返却しません。秘密は厳守します。

問 本庁総務課情報推進係

☎43-2188(直通)

**シベリア強制抑留者の方へ
特別給付金請求は3月末まで**

シベリア戦後強制抑留者に対する特別給付金を支給しています。請求の受付は、3月31日(土)までとなっています。

請求期間内に特別給付金の支給の請求をしなかった場合には、支給されません。まだ請求されていない方は、平和記念事業特別基金までご連絡ください。

対象者

旧ソ連邦またはモンゴル国地域における戦後強制抑留者で、平成22年6月16日時点でご存命の日本国籍を有する方およびその相続人。

請求受付期限

3月31日(土)消印有効

問 独立行政法人

平和記念事業特別基金

事業部特別給付金認定担当

☎ 0570-059-204

(平日 午前9時～午後6時)

※土・日・祝日は休みですが、

3月31日(土)は受け付けます。

黒潮町役場 健康福祉課 福祉係

☎ 43-2116(直通)

税務課からのお知らせ

固定資産縦覧帳簿の縦覧が
できまふ

固定資産税の納税者は、固定資産縦覧帳簿を縦覧し、自己の土地・家屋の価格(評価額)について、町内の他の土地・家屋と比較することができまふ。

◆固定資産縦覧帳簿に記載されて
いる内容

【土地】(㎡)

住所・地番・地目・地積・評価額(所有者の記載はなし)

【家屋】(㎡)

住所・家屋番号・種類・構造・床面積・評価額・構築年(所有者の記載はなし)

◆縦覧の目的

他の方の土地や家屋の評価額と比較して、評価額が適正であるかどうかの確認を行う。

◆縦覧の対象者

町内に所在する土地および家屋の納税者(代理人を含む)

◆縦覧の時に必要なもの

- 納税者本人/印鑑
- 代理人/代理人の印鑑と委任状 または依頼者の印鑑

◆縦覧の期間

4月2日(月)～5月31日(木)

※土・日・祝日は縦覧できません。

同時に課税台帳の閲覧もできまふ

◆閲覧の対象者

- 納税者本人
- 借地人、借家人、その他収益の権利などを有する方(契約書など権利関係を示す書面が必要)

◆閲覧の時に必要なもの

- 納税者本人/印鑑
- 代理人/代理人の印鑑と委任状 または依頼者の印鑑

縦覧場所・問

本庁 税務課

☎ 43-2816(直通)

佐賀支所 地域住民課

☎ 55-3113(直通)

平成23年度コミュニティ助成事業を実施しました

財団法人自治総合センターでは、宝くじの社会貢献広報事業として、地域のコミュニティ活動の充実・強化を図ることにより、地域社会の健全な発展と住民福祉の向上に寄与するための事業を行っています。

▼馬荷地区が資機材を整備

【地域防災組織育成助成事業】



資機材全体写真

この事業を活用して、馬荷地区自主防災組織に担架やリヤカーなど、災害時や防災訓練、防災学習で使用する防災資機材を整備しました。

馬荷地区は南北に長く、それぞれの集落が孤立する恐れがあるため、下馬荷、中馬荷、福堂の各集会所に分散して整備しました。



馬荷地区運動会の様子

馬荷地区自主防災組織は平成16年度に設立され、地区運動会に防災プログラムを組み込むなど、独自に活発な自主防災活動を行っています。

今回宝くじの助成金で整備した資機材を活用し、さらに充実した訓練や取組みを行っていく予定です。



宝くじは、広く社会に役立てられています。

問 本庁 総務課 消防防災係

☎ 43-2112(直通)

相談

成年後見制度 無料相談会

「二人暮らしのため、将来が不安」「障がいをもっている子どもの将来が心配」「親のために使おうと思うけど、親名義の預貯金がおろせない」…。こんな心配ごとのための個別無料相談会を開催します。

日時 3月17日(土)

午前10時～午後2時

場所 四万十市立中央公民館1階
大会議室

(四万十市右山五月町8-22)

主催 一般社団法人コスモス成年後見サポートセンター・高知県支部、高知県行政書士会

問 高知県行政書士会幡多支部 (担当・西川)

☎ 31-0077

借金なんでも相談

四国財務局には、安心して相談できる、「国の「相談窓口」」があります。お金に関する問題は必ず解決できます。悩まずにご相談ください。必要に応じて、弁護士・司

法書士などの法律専門家に引き継ぎも行っているので、まずはお電話ください。

※秘密厳守。相談料無料。

※個人事業者の方からのご相談や、家計相談もお受けしています。

受付時間

月～金曜日の午前9時～正午、午後1時～5時

(祝日および年末年始を除く)

問 四国財務局 財務広報相談官

多重債務相談員

(高松市中野町26-1)

☎ 087-831-2155

不動産に関する無料相談

高知県宅建協会では、不動産・住まいに関する問題などについて当会の専門の相談員がお答えする無料相談を開催します。

日時 4月18日(水)午後1時～4時

場所 四万十市立中央公民館3階
小会議室Ⅱ

(四万十市右山五月町8-22)

問 社団法人

高知県宅建物取引業協会

☎ 088-823-2001

おしらせ

遺言と成年後見制度

講演会・ケース検討会・相談会

高齢者・障がいの者の法律問題・将来の財産管理や相続問題など、遺言や成年後見制度について講演会や、相談会などを開催します。※参加無料。

日時 3月21日(水)午後1時～5時

(受付 午後0時30分～)

場所 四万十市立中央公民館

(四万十市右山五月町8-22)

【第一部】午後1時～3時

○講演会

講師 司法書士 田中 勇さん

(成年後見センター・リーガル

サポート高知支部長)

【第二部】午後3時～5時

○ケース検討会

出席者/司法書士・社会福祉士・

その他

○相談会

相談員/司法書士・社会福祉士

主催 高知県司法書士会、成年後

見センター・リーガルサポート高

知支部、高知県社会福祉士会

問 高知県司法書士会

☎ 088-825-3131

若年者で仕事をお探しの方「しごと体験講習」を活用してみませんか？

「しごと体験講習」とは、若年者(39歳まで)の未就職者で、しごとをお探しの方に、ハローワークで求人中の企業で短期間、実際のしごとを体験していただき、求職者と企業との相互理解を深め、スマッチを防止し、互いにぴったりの就職につなげるためにお役立っていたくものです。

詳しくは、左記までお問い合わせください。

※講習期間は最大で7日。期間中、求職者の方には、1日講習時間が4時間未満の場合は1日当たり2570円、4時間以上8時間以内の場合は1日当たり5140円の「しごと体験講習手当」をお支払いします。

※講習終了後の雇用を約束するものではありません。

問 ジョブカフェこうち幡多サテ

ライト(アピアさつき1階)

☎ 34-6860

(火・木・土曜日/午前11時

～午後7時)

募集

春！のりのり支援隊と
参拝ウォーキング 参加者募集

春の風に吹かれながらウォーキングを楽しみ、お寺でありがたいお説教を聞いてみませんか？

【第2回】

目的地 岩本寺（四万十町茂串町）

日程 3月31日（土）

中村駅（列車）→窪川駅（ウォーキング）→岩本寺（岩本寺にて昼食・説教）

※中村駅午前11時11分発の特急列車で出発します。乗降する駅はお申し込みの際にご相談ください。

お弁当・保険代 1000円

募集定員 20名（先着順）

募集開始 3月1日（木）

申込方法 左記へお電話でお申し込みください。

※サポーターズクラブ会員以外の方も参加できます。

申・問 土佐くろしお鉄道・高知

西南交通バス サポーターズクラブ事務局（土佐くろしお鉄道中村駅事務所内）

☎ 35-4962

（平日 午前9時～午後3時）

平成24年度
国家公務員採用試験

人事院では、平成24年度国家公務員採用試験を行います。

試験により、申込受付期間や試験日が異なりますので、採用試験の詳しい情報は、お問い合わせいただくか、人事院ホームページの「国家公務員試験採用情報ナビ」をご覧ください。

試験名 ※試験日順

【大学以上卒業程度】

総合職試験・航空管制官・法務省専門職員（人間科学）・国税専門官・労働基準監督官・財務専門官・皇宮護衛官・食品衛生監視員・一般職試験

【高等学校卒業程度】

海上保安学校学生（特別）・一般職試験・税務職員・刑務官・海上保安学校学生・皇宮護衛官・入国警備官・航空保安大学校学生・海上保安大学校学生・気象大学校学生

問 人事院四国事務局

☎ 760-0068

高松市松島町1-17-33

☎ 087-831-4765

☎ 087-831-5315

http://www.jinji.go.jp/

平成24年度NHK学園
高等学校の生徒を募集中心！

全国どこからでも入学が可能で、NHKのテレビ・ラジオの放送を利用した特色ある教育課程です。登校は月1～2回。3年間で高校卒業資格を取得できます。

募集内容 高等学校普通科

募集対象

- 中学校を卒業した方
- 3月に中学校を卒業見込みの方
- 高等学校中退者

申込方法 請求により入学案内書と願書をお届けし、出願受付順に書類選考と面接を行います。

受付期限 4月20日（金）必着

問 NHK学園高等学校

☎ 042-573-8111

☎ 0120-4514-24

http://www.n-gaku.jp/sch/

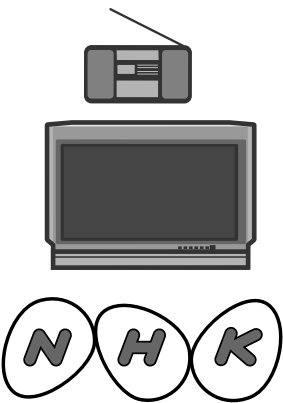

自衛官募集

受験科目	予備自衛官補	受験科目	自衛隊幹部候補生（幹部自衛官）
応募資格	平成24年7月1日現在、18歳以上34歳未満の方	応募資格	平成25年4月1日現在、22歳以上26歳未満の方
試験日	【1次試験】4月13日（金）～16日（月） ※いずれか1日を指定されます。	試験日	【1次試験】5月12日（土）
受付期限	4月4日（水）	受付期限	4月27日（金）
<p>普段は、社会人として、それぞれの職業に従事しながら、必要とされる練度を維持するため訓練招集に応じます。有事には後方の警備や後方支援などの任務にあたります。</p>		<p>自衛隊組織の骨幹である幹部自衛官（パイロット要員含む）として、必要な知識と技能を修得するために幹部候補生学校にて教育を受けます。</p>	
<p>○お問い合わせ 自衛隊四万十地域事務所 ☎0880-35-3096</p>			

くろしおスポーツ!



第6回黒潮町少年駅伝大会

(1月9日/佐賀)

黒潮町子ども会育成連合会と黒潮町教育委員会の主催。佐賀中学校前をスタートし県道中土佐佐賀線を周回する5区間6・7kmのコースで、町内外から男子の部20チーム、女子の部15チーム、オープン参加60名を合わせて235名が参加しました。

当日は天気にも恵まれ、児童らは練習してきた成果を存分に発揮し、各区分好タイムでの接戦となりました。また、沿道には早朝から保護者や近所の方が陣取り、懸命に走る選手に熱い声援を送っていました。

※下記の新は新記録、タイはタイ記録。



【男子の部】

- 1位 中村小学校
- 2位 中村南小学校
- 3位 KUBOKAWA 5

【女子の部】

- 1位 中村南小学校
- 2位 中村小学校
- 3位 東山ガールズ

【区間賞・男子】

- 1区/1.5km 中屋友那(中村小) 5分00秒
- 2区/1.4km 石本 匠(中村小) 5分07秒
- 3区/1.3km 櫻内新也(中村南小) 4分51秒
- 4区/1.0km 井原木悠人(具同小) 3分52秒
- 5区/1.5km 井上 光(具同小) 5分09秒

【区間賞・女子】

- 1区/1.5km 永野麻尋(佐賀小A) 5分20秒
- 2区/1.4km 村上朋華(中村小) 5分22秒
- 3区/1.3km 宮地陽菜(中村南小) **タイ** 4分50秒
- 4区/1.0km 池川実優(東山ガールズ) 4分01秒
- 5区/1.5km 濱口菜月(具同小) **新** 5分14秒

【町内上位入賞者】

- 男子・3区 3位 秋田天晴(田ノ口小) 4分57秒
- 女子・4区 2位 明神妃音(佐賀小A) 4分04秒
- 女子・5区 3位 明神萌花(佐賀小A) 5分44秒

第60回県市町村対抗駅伝競走
第6位 入賞!

(1月29日/室戸市、安芸市)

室戸市室戸岬町の「シレストむろと」前から安芸市江湖川橋北詰めまでの国道55号コース(8区間46・5km)で行われた県市町村対抗駅伝。24市町村から41チームが参加し、黒潮町Aが昨年度を上回り、見事6位入賞を果たしました。

黒潮町Aは前半4区間を8位でゴールすると、後半は3位でスタートし、最終8区間で2位となる力走を見せ総合6位。黒潮町Bも総合31位と粘りました。中学生選手も素晴らしい走りを見せてくれました。来年の記録に向けて今後一層のご健闘を期待しています。

【黒潮町A】

- 総合 6位 2時間32分58秒
- 前半 8位 1時間11分29秒
- 後半 2位 1時間21分29秒
- 1区/7.4km 10位 田中智也 24分17秒
- 2区/6.7km 2位 宮地敏行 22分13秒
- 3区/2.8km 3位 永野裕也(大方中) 8分44秒
- 4区/4.6km 4位 芝崎 綾 16分15秒
- 5区/9.2km 5位 宮脇智也 29分27秒



黒潮町Bチーム



黒潮町Aチーム

- 6区/2.8km 9位 小橋優太(県立中村中) 9分13秒
 - 7区/5.6km 11位 下谷弘樹 19分25秒
 - 8区/7.4km 3位 田辺有彦 23分24秒
- ※ふるさと選手。10年連続出場。

「第27回高知大方シーサイドはだしマラソン大会」参加申込み受付中!

さわやかな初夏の潮風と太陽を胸いっぱいに取り込んで、「はだし」で砂浜を走りましょう!

- 開催日 5月3日(木・祝)
- 開・閉会式場 土佐西南大規模公園(大方地区)体育館
- コース 黒潮町入野海岸
- 申込締切 3月16日(金)必着
- 種目・参加料 親子ペアの部、夫婦ペアの部(4km) / 4500円
個人の部(4km・6km) / 3000円
- お申し込み・お問い合わせ
はだしマラソン大会事務局(教育委員会内) ☎55-3190



イベント・講座・サークル情報

■ ジョブなしろ「春の花祭り」

鉢花、グアバ製品などを特価で販売します。お誘い合わせのうえぜひご来園ください。

日 時：3/11(日)～18日(日)
9:00～15:30

場 所：ジョブなしろ内ハウス(田野浦524)
※旧大方生華園内ハウス

☎ 就労支援事業所 ジョブなしろ ☎43-0512



■ 日清食品カップ 第14回全国小学生 クロスカントリーリレー(駅伝)研修大会 大方JAC出場決定!

昨年出場予定でしたが、東日本大震災により大会が中止。今回再度、高知県代表として出場となりました。

男女6名合計9kmを全国の選手と競い合います。

応援よろしくをお願いします。

と き：3/18(日)

場 所：大阪・万博記念公園内特設コース

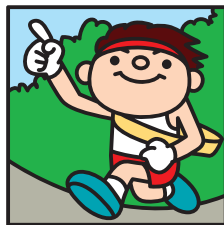

■ 子育てサークル「野原にいます」

★カウンセリングクラブ まんまる①

私が私でいるために・・・

日 時：3/10(土) 10:00～12:00

場 所：加持ふれあいセンター

講 師：松本敬子先生

参加費：500円

※このクラブは、会員のみ参加できます。入会希望者は下記までご連絡ください。

★体験活動 陶芸教室

粘土をこねて器を作ってみよう!

日 時：3/24(土) 10:00～12:00

場 所：加持ふれあいセンター

講 師：日常屋

参加費：500円、申し込み必要(3/17(土)締切)

※粘土代(100g100円)は各自負担。

用意するもの：エプロン、手拭きタオル

※汚れてもいい恰好でおいでください。

★お知らせ

平成23年度は公益財団法人キリン福祉財団の助成金をいただき、より幅広い活動を行うことができました。サークル活動は続きますが、助成金を活用しての活動は今回をもちまして終了します。ありがとうございました。

【申・問】地域子育て支援センター(大方中央保育所内)

☎43-0512



サニーくん

土佐くろしお鉄道NEWS

©やませ たかし
サンコちゃん



3月17日(土)に、鉄道ダイヤの改正を行います

土佐くろしお鉄道では、JRグループのダイヤ改正にあわせて、3月17日(土)にダイヤ改正を行います。主な改正点は次のとおりです。詳しくは、近日中に配布予定の「土佐くろしお鉄道時刻表」をご覧ください。

● 特急「あしずり54号」を廃止します

中村駅発21時50分⇒高知駅着23時37分の特急「あしずり54号」を廃止。中村駅発の高知行き特急列車は中村駅発19時33分⇒高知駅着21時15分の特急「あしずり10号」が最終便になります。

● 特急「南風」・「しまんと」の一部列車の運転区間を変更します

高知駅で乗り換えをする場合が多くなります。 ※乗り換えは同じホーム(1番のりば⇔2番のりば)です。

● 列車の時刻を変更します

その他の列車については、JR四国との時刻の調整などで、最大6分の時刻変更を行います。

【お問い合わせ】土佐くろしお鉄道株式会社 中村駅 ☎35-4961

黒潮町 春のお花見&イベントマップ

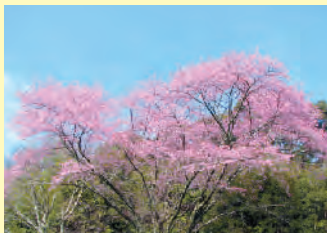

文殊桜(小黑ノ川地区)

町内で1番最初に開花を迎える台湾桜です。他のサクラよりあでやかなピンク色。2月末～3月中旬までが見頃です。

福泉寺の桜(市野瀬地区)

小高い寺の境内にある樹齢400年の桜です。
【関連記事12ページ】

《5月イベント予定》

※詳しくは4月号に掲載します。

- Tシャツアート展 5/2(水)～5/6(日) **A**
- 大方シーサイドはだしマラソン全国大会 5/3(木) **A**
- カツオと鯉のぼり川渡しフェスティバル 5/3(木) 場所:坂折地区 伊与木川堤防 **B**
(川渡しは4月下旬から5月上旬まで行います)
- 幡多・マーケット「海辺の日曜日」 毎月第2日曜日 開催中!
5/13(日) 9:00～14:00
場所:土佐西南大規模公園(大方地区)体育館横 **C**
- はたフェス2012 5/19(土)～21(月) **A**

佐賀発電所(市野々川地区)

発電所施設前の広場

不破原地区

国道56号沿いに咲く大きな桜。

坂折地区 **B**

川沿いの桜の木も少しずつ成長してきました。

蜷川地区(米原)

有井川から米原に向かう道路沿い

土佐西南大規模公園(佐賀地区)

公園内の駐車場周辺や芝生の広場。少し薄いピンクの桜です。

馬荷地区

- 馬荷(福堂)～大井川道沿い
- 馬荷小学校横の県道途中、四万十市との境界

入野地区

- 忠霊塔広場
- 大方サンシャイン付近の通称“だんじょう”の山

田野浦地区

- 観音さん(飯積山)
- 県道周辺



図書館カレンダー

(●)の日は休館日です。

大方図書館



3月						
日	月	火	水	木	金	土
				1	2	3
4	5	6	7	8	9	10
11	12	13	14	15	16	17
18	19	20	21	22	23	24
25	26	27	28	29	30	31

佐賀図書館

3月						
日	月	火	水	木	金	土
				1	2	3
4	5	6	7	8	9	10
11	12	13	14	15	16	17
18	19	20	21	22	23	24
25	26	27	28	29	30	31

4月						
日	月	火	水	木	金	土
1	2	3	4	5	6	7
8	9	10	11	12	13	14

4月						
日	月	火	水	木	金	土
1	2	3	4	5	6	7
8	9	10	11	12	13	14

にがえ・イメージ画・感想画を展示します
 佐賀図書館では、応募のあった感想画などの作品(作品の一部)を展示します。
 ぜひ見に来てください。
【展示期間】3月13日(火)～17日(土)
 ※佐賀図書館開館日および開館時間内
【展示会場】黒潮町総合センター 1階 ロビー他
 ※詳しいことは、佐賀図書館までお問い合わせください。
 ☎55-3150(直通)

あたらしくはいた本のご紹介

- 冬姫 葉室 麟/著
- 鮫島の豹 大沢 在昌/著
- 女の悩みはいつもマトリョーシカ 室井 滋/著
- 南海地震は予知できる 中村不二夫/著
- センスがいいとほめられるインテリアのルール 門田 隆将/著
- 太平洋戦争最後の証言 村川 協子/著
- 簡素な暮らしの家事手帳 東條 汀留/著
- 大人の上品美爪塾 内田麟太郎/著
- ともだちっこ やぎたみこ/著
- ほげちゃん

◆開館時間
【大方図書館】
 火～金 午前10時～午後6時
 土・日 午前10時～午後5時
【佐賀図書館】
 月～金 午前10時～午後6時
 土 午前10時～午後5時
 ※午後1時～2時まで閉館

◆貸出冊数・期間
 本 一人5冊・2週間
 雑誌 一人3冊・2週間
 ビデオ・CD・DVD 一人2点・1週間

◆返却するとき
 大方・佐賀どちらの図書館でも返却ができます。
 休館日に返却する時は、各図書館にあるブックポストに入れてください。
 ビデオ・CD・DVDは、できるだけ開館時の受付窓口へ返却してください。
 お問い合わせ
 大方図書館 ☎43-0120(直通)
 佐賀図書館 ☎55-3150(直通)
<http://akatsuki.town.kurashio.lg.jp>

★借った本やビデオなどを紛失や破損した場合は、弁償していただく場合があります。

〈水道給水工事指定店 当番一覧表〉

月	日	大方地域		佐賀地域	
		指定店	住所	指定店	住所
3	12～18	前田電工	平野住設	(有)弘瀬建設	
	19～25	吉本水道	河野電機設備	(株)土居建設	谷口水道
	26～31	大方設備センター	野村企画設備	拳ノ川住設	(有)西部総建
4	1	大方設備センター	野村企画設備	(有)弘瀬建設	
	2～8	中村住設大方営業所	道倉水道	山本建設(株)	拳ノ川住設
	9～15	前田電工	平野住設	(株)土居建設	谷口水道

●当番店の連絡先・所在地 ※当番日以外でも要請があった場合には対応いたします。

店名	電話番号		住所	店名	電話番号		住所
	事務所	自宅			事務所	自宅	
大方設備センター	43-1420	43-1483	入野769	拳ノ川住設	55-7371	55-7114	拳ノ川1781
河野電機設備	43-1022		入野2878	(有)西部総建	55-2825		伊与喜38-2
中村住設大方営業所	43-0211	43-2061	出口372-2	谷口水道	55-2316		佐賀2773
野村企画設備	43-4665		田野浦1593	(株)土居建設	55-2133	55-2363	伊与喜43-5
平野住設	44-1513	44-1117	伊田2100	(有)弘瀬建設	55-2121		佐賀1990
前田電工	43-1149	43-1546	入野1574	山本建設(株)	55-3141	55-2076	佐賀2988
道倉水道	43-2096		浮鞭3558-8				
吉本水道	43-2024		入野544-4				

○お問い合わせ 本庁 まちづくり課 水道係 ☎43-2114(直通)

くろしおっ子を紹介します！

町内在住の子どもたちを、お家の方からのメッセージといっしょに紹介します。



はると
今西 遥斗くん
〈平成23年3月20日生まれ〉
元気で優しい子になってね。
〈母より〉



わたる
松岡 和くん
〈平成23年3月29日生まれ〉
まっすぐに素直で。〈母より〉



ひなり
喜多 陽梨ちゃん
〈平成23年9月27日生まれ〉
陽梨ちゃんパパとママの
ところに生まれてきてく
れてありがとう★陽梨が
できてとっても幸せです。
〈父・母より〉



みそら
萩森 美昊ちゃん
〈平成23年7月2日生まれ〉
元気に育ってね♥
〈父・母より〉



りしん
古舘 里秦くん
〈平成23年3月24日生まれ〉
元気いっぱい明るい子に
なってるね。〈母・父より〉

【写真募集中!】

子どもたちの成長の記念に
写真を掲載してみませんか?
左記まで写真(デジカメの
場合はデータ)とメッセー
ジをお持ちください。



○お問い合わせ

本庁総務課 企画振興係

☎43-2177 (直通)

☎43-0512 (直通)

地域子育て支援センター通信

今年度、「おでかけ広場」(第1・第3火曜日)、「いっしょに遊ぼう」(毎週水曜日)、「フリーデー」(月曜日・金曜日)を利用してくれた方は、1月末現在で、延べ1691組・3864名です。これからたくさんの方に利用していただきたいと思っています。

3月は、町内全体の交流会として、親子遠足を計画しています。ぜひご参加ください。



3月の予定

- ◆ おでかけ広場
(午前9時30分～11時30分)
 - 6日(火) 作って遊ぼう
 - 13日(火) ふれあい遊び
場所/佐賀保育所一時保育室
 - ◆ いっしょに遊ぼう
(午前9時30分～11時30分)
 - 7日(水) 作って遊ぼう
 - 14日(水) 園庭遊び
 - 21日(水) 誕生会
場所/地域子育て支援センター
 - 27日(火) 親子遠足
場所/塩屋の浜(佐賀)
- ☎ 地域子育て支援センター
(大方中央保育所内)

麻しん風しん予防接種はお済みですか?

麻しんのウイルスは非常に感染力が強く、広がりやすいのが特徴です。お早めに予防接種を受け、免疫をつけましょう。平成23年度の麻しん風しん予防接種対象者と接種期限は以下のとおりです。

	対 象 者	接 種 期 限
第1期	1歳以上2歳未満の方	2歳の誕生日の前々日まで ※1歳の誕生月に予診票を送付しています。
第2期	就学前1年間にある5歳以上7歳未満の方 (平成17年4月2日～平成18年4月1日生まれ)	平成24年3月31日(土)まで まもなく終了! ※平成23年4月初旬に予診票を送付しています。 ※期限が過ぎると公費負担の対象外になりますので、接種機会を逃さないようにご注意ください。
第3期	中学1年生相当の年齢の方 (平成10年4月2日～平成11年4月1日生まれ)	
第4期	高校3年生相当の年齢の方 (平成5年4月2日～平成6年4月1日生まれ)	

○お問い合わせ

本庁 健康福祉課 保健衛生係
佐賀支所 地域住民課 保健センター

☎43-2836 (直通)
☎55-7373 (直通)