



くろしお



元気に育ってね!

8月31日、280匹のアカウミガメの赤ちゃんが、大方くじら保育所の子どもたちによって放流されました。海を目指してよちよちペタペタと進む姿に、子どもたちは声をそろえて「がんばれー」とエール。波に押し返されながらも、力強く旅立っていました。

10月号の主な内容

- P. 2 まちのできごと
- P. 6 健康カレンダー
- P. 8 健康知恵袋
- P. 9 介護保険ガイド
- P.10 みんなで支える国保会計
- P.11 備えて安心52
- P.12 役場からのお知らせ
- P.19 教育委員会だより
- P.22 相談・募集・お知らせ
- P.26 くろしおっ子を紹介しますほか

わがまちデータ

●人口	13,166人	前月比(10人減)
		【男6,191人 女6,975人】
●世帯数	5,772世帯	
●15歳未満の年少人口	1,294人(比率9.8%)	
	【男667人 女627人】	
●65歳以上の高齢人口	4,541人(比率34.5%)	
	【男1,793人 女2,748人】	
●人口のうごき		
増加 28人	出生4人	転入24人
	【男3人 女1人】	【男12人 女12人】
減少 38人	死亡18人	転出19人
	【男7人 女11人】	【男8人 女11人】
		職権1人
		【女1人】
		(2010(平成22)年8月31日現在)



発行/黒潮町役場

〒789-1992 高知県幡多郡黒潮町入野2019番地1 (2010(平成22)年10月1日発行 印刷/(有)宿毛印刷)
 TEL 0880-43-2111(代表) FAX 0880-43-2788
 HPアドレス <http://www.town.kuroshio.lg.jp/> [✉ somu@town.kuroshio.lg.jp](mailto:somu@town.kuroshio.lg.jp)



金婚

結婚50周年

ゆめいっぱいあります

結婚50年を迎えられた皆さん、金婚おめでとうございます。第53回金婚夫婦祝福式典が9月1日、新口イ্যালホテル四十万で行われました(高知新聞社・RKC高知放送などが主催)。今年は、昭和35年に結婚されたご夫婦が金婚式を迎えます。

黒潮町からも25組の方々が式典に出席しました。

50年という長い年月を、苦楽を共に歩み、意義のある記念日を迎えられた皆さんの表情は、とても豊かで心健やかな様子でした。これからも末永く仲むつまじく、ますますお元気でいてください。



岡本 茂さん・満智子さん
(入野)



兼松 仁さん・芳枝さん
(下田の口)



金子 良喜さん・節子さん
(蜷川)



宮地 秀行さん・利代さん
(入野)



廣井 實さん・恵子さん
(入野)



佐野 光延さん・瑤子さん
(入野)



金子 實さん・和世さん
(蜷川)



鶴島 千代一さん・静さん
(佐賀)



森田 幸男さん・加代子さん
(鈴)



橋田 昭俊さん・和子さん
(蜷川)



松田 智己さん・玲子さん
(入野)



濱町 成章さん・吉子さん
(佐賀)

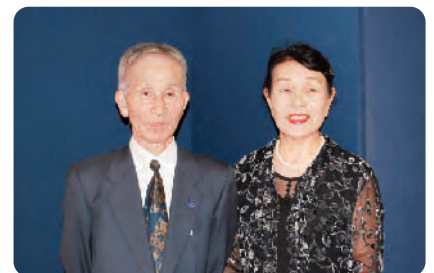

中野 結さん・牧子さん
(入野)



山下 ^{しげとし やすこ}
重利さん・泰子さん
(市野々川)



山本 ^{とめきち ゆきえ}
留吉さん・幸恵さん
(佐賀)



濱町 ^{としあき こ}
壽章さん・テツ子さん
(佐賀)



堀 ^{よらいち たまこ}
要市さん・玉子さん
(入野)



濱岡 ^{よしろう かずみ}
與四郎さん・和美さん
(佐賀)



今西 ^{かつよし みちこ}
一義さん・道子さん
(中ノ川)



澳本 ^{ただし いほこ}
正さん・五百子さん
(有井川)



松山 ^{えい よしか}
永さん・芳香さん
(伊田)



北原 ^{かずひろ すえこ}
一弘さん・末子さん
(浮鞭)



尾崎 ^{いさお きょうこ}
功さん・郷女さん
(入野)



柿内 ^{けい ふさこ}
啓さん・總子さん
(入野)



秋田 ^{たく ふき}
拓さん・芙貴さん
(加持)

◆物価
ハイライト一箱70円・学校の先生の初任給1万円・17インチカラーテレビ42万円・コーヒー一杯60円・日本酒(1級)一升835円

◆流行歌
月影のナポリ(森山加代子)・潮来笠(橋幸夫)・アカシアの雨が止む時(西田佐知子)・あいつ(旗照夫)・さすらい(小林旭)・ダイアナ(山本敬二郎)・一本刀土俵入り(三波春夫)・恋の片道切符(平尾昌晃)・霧笛が俺を呼んでいる(赤木圭三郎)など

◆12月
俳優の石原裕次郎と北原三枝が結婚・第二次池田内閣成立、国民所得倍増計画決定

◆11月
ジヨンFケネディが第35代米国大統領に当選

◆9月
本放送を開始
日本でカラーテレビ

◆6月
初のロングサイズのたばこ「ハイライト」発売

◆5月
太平洋岸にチリ地震による津波来襲

◆4月
ダッコちゃん発売

◆1月
新日米安全保障条約がワシントンで調印
昭和35年(1960年)はこんな年でした

長寿のお祝い

敬老の日を前に、町内で今年100歳を迎える方と100歳以上の方(明治44年3月31日まで)に出生した方)に対し、黒潮町長と社会福祉協議会会長から長寿のお祝いと表彰が行われました。皆さん、これからもお元気で過ごしてください。

祝100歳



しげお
植田 繁尾さん
(加持)

101歳



いちの
橋田 市野さん
(蜷川)

103歳



さなえ
濱崎 佐奈恵さん
(上川口)

101歳



みどり
小谷 緑さん
(川奥)

100歳



よしお
田辺 芳尾さん
(加持川)

101歳



ちよこ
野並 千代子さん
(上田の口)

101歳



あやこ
佐藤 綾子さん
(上川口)

祝100歳



かんこ
井上 関子さん
(入野)

102歳



かめよ
川村 亀代さん
(馬荷)

103歳



せつお
國見 節尾さん
(浮鞭)

102歳



あきこ
三城 秋子さん
(伊田)

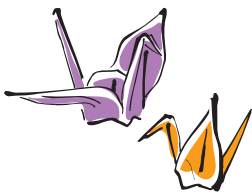

一畳ほどもある和紙のよう
な素材「不織布」を机に渡し、
おもりで固定。下書きに沿っ
て水性ペンキで色を付けてい
きます。筆を乗せると、不織
布がずれたり揺れたりできな
り苦戦している様子。それ
も部員たちは、「小さい子が
喜ぶように工夫した」と、固
定概念にとらわれない自由な
発想で、大小合わせて22匹の
鯉のぼりを仕上げました。講
師を務めた坂折地区の大谷区
長は、「アイディアに溢れて
いる。子どもたちが喜ぶね」
と感心しきりでした。



できあがった鯉のぼりは、来年5
月に行われる「カツオと鯉のぼり
川渡しフェスティバル」で訪れた
子どもたちに無料配布されます。

大方高校美術部 感性キラリ
大方高校の美術部が8月17
日から18日にかけて、「であいの
里蜷川」で夏合宿をしまし
た。部員8人と担当の教員2
人が泊まりこみでの制作活動。
課題は「紙の鯉のぼり」づく
りです。



北郷地域の手作り納涼祭
今年で4回目となる、北郷
地域の納涼祭が8月22日、休
校となっている北郷小学校グ
ラウンドで行われました。
若者の減少で行事がなくな
った地域を思う住民有志らが、
「高齢の方でも歩いて来られ
るお祭りを」と発案したもの
で、寄付金を集め、法被やう
ちわも手作りし、準備を進め
てきました。会場では地元で
採れた野菜や手作りお菓子な
どが売られ、うちわを持った
家族連れらでにぎわいました。
盆踊りが始まると、地域内
外から訪れた方々がつぎつぎ
と踊りに加わり、やぐらの周
りには大きな輪が。「こんな
に若い人がおるとはね」と地
元住民も驚くほど。また、祭
りの最後には花火も打ち上げ
られ、ささやかながらも思い
のこもったイベントを楽しみ
ました。

**カツオの郷で滞在型観光のメニューづくり
くふるさとインターンシップ
生が佐賀地域で職業体験を
しました**

【インターンシップとは】

一般的には、主に大学生が企業に一定期間就労することにより、将来の職業に関連した職業体験(研修)を行うことです。

今回のインターンシップは、地域に滞在しながら地域の人々と共に地場産業や地域づくり活動に取り組み、地域貢献を通して学び成長することを目的とした『くふるさとインターンシップ』と呼ばれるもので、「NPO法人人と地域の研究所」が企画しました。

体験を通しての到達目標は、「カツオ一本釣り漁が有名な佐賀地域で観光・産業の現場に入って汗を流し、海辺のまちの滞在型観光メニューを発掘すること」。インターン生たちは漁家民宿に宿泊しながら黒潮一番館を拠点に、カツオのタタキづくりや天日塩製造などの仕事を体験しました。

【くふるさとインターンシップ生の活動】

8月19日午前9時半、黒潮

一番館の厨房では、インターン生の井上かな美さんと藤原育菜さんが、カツオのタタキづくり体験の受け入れ準備に追われていました。2人とも大学1年生で、井上さんは高知工科大学、藤原さんは東京農業大学に通っており、夏休みを利用しての参加です。

黒潮一番館での主な仕事は、タタキづくり体験のサポートから会場の準備、食器洗いまで、従業員と同じ仕事をひととおり行います。時には重たいバケツを運ぶなど、力仕事もこなしました。



「大変ですけど楽しいですよ」。訪れたお客さんに積極的に話しかける姿が印象的でした。



インターン生の井上かな美さん(上)と藤原育菜さん(下)



少し落ち着いた頃、まかないを10分ほどでかき込み次の仕事へ。「いらっしやいませ〜」。

また、天日塩の製造販売をしている「ソルティープ」では、塩づくりのガイド役を勤めました。この日は製造過程にできる「浴用塩」の効用について説明していました。



「浴用塩はにがりの下に溜まったもので、手や顔を洗うとスベスベになります」。

他にも漁家民宿での接客業を通じ、女将さんから「おもてなしの心」を教わり、盆踊りや懇親会にも参加するなど、約1週間、地域の人や文化に触れました。

【インターンシップを終えて】
最終日、体験を終えたインターン生に感想を聞いてみました。

「働くことは大変だけど、いい人たちに出会えて楽しかった。また来ます(井上さん)」、「こういうきっかけがないと知り合えない人たちに出会えた。高知のいいところを再発見できた(藤原さん)」と、満足そうに話してくれました。そして、「お世話になっただけで、何かお礼をしたかった」と言ってみせてくれたのは、完成したばかりの手作りメニュー表。昨夜、宿泊先で知恵を出し合いながら作った、2人の協同作品とのこと。カツオのタタキや刺身定食など、漁師町ならではのメニューにゆかいな説明書きがぎっしり書かれています。

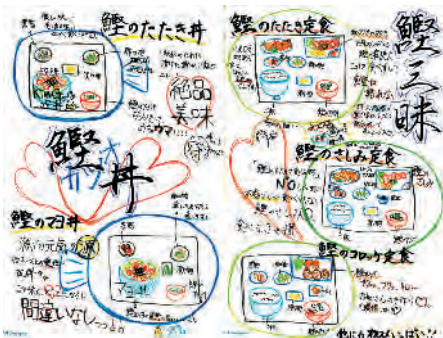

2人が作ったメニュー表

今回の受け入れ側の代表者であり、平成11年に「カツオ

のタタキ探検隊」を結成し、以来、カツオを活かした観光に力を入れてきた明神多紀子さんが、この事業に携わったきっかけを話してくれました。「自分たちが普段取り組んでいることを外部からの視点で見ること、いいところや課題点を教えてくれるのではないかな。学生という若い方の見方、感じ方に期待していました」。この事業は体験する側だけでなく、受け入れる側にもメリットがあります。年代や生活環境を超えた交流をすることで、それぞれが発見があり、それぞれが学び成長することができそうです。

今後、インターン生たちはこの体験を持ち帰り、「滞在型観光メニュー」という形でレポートをまとめる予定です。そしてそれは、明神さんらがこれまで10年間取り組んできた「もう一步ステップアップしたい」と望む観光メニューに、何らかのヒントを与えてくれるはず。私たちに思いつかないことがたくさんあった。メニュー表を見つめる明神さんは、もうすでに何かを感じ取っているように見えました。

大方地域

10月 日(曜日)	内 容	実施場所	実施時間
18日(月)	健康相談(ふれあいサロン)	新町集会所	11:00~12:00
19日(火)	大腸がん検診 容器配布	米原集会所	9:00~ 9:05
		灘集会所	9:30~ 9:50
		伊田郷集会所	10:05~10:20
		伊田浦老人憩の家	10:35~11:00
		有井川集会所	11:10~11:30
		蜷川健康支援センター	13:30~14:00
		上川口消防屯所前	14:20~14:40
21日(木)	健康相談 (ふれあいサロン)	上川口浦集会所	10:30~13:00
		浮津集落センター	9:30~12:00
		下田のロコミュニティセンター	9:30~12:00
22日(金)	大腸がん検診 容器回収	米原集会所	9:00まで
		灘集会所	
		伊田郷集会所	
		伊田浦老人憩の家	
		有井川集会所	
		蜷川健康支援センター	
愛育相談	大方中央保育所	10:00~11:00	
25日(月)	健康相談(ふれあいサロン)	錦野集会所	10:00~12:00
	愛育相談	南部保育所	9:30~11:00
26日(火)	大腸がん検診 容器配布	本谷集会所	9:00~ 9:10
		北郷小学校体育館前	9:15~ 9:30
		加持ふれあいセンター	9:40~10:10
		湊川ふれあいセンター	10:30~10:50
		浮津集落センター	13:20~13:30
		鞭 旧東部保育所	13:50~14:50
		健康相談(ふれあいサロン)	緑野集会所
27日(水)	健康相談(ふれあいサロン)	加持本村集会所	10:00~12:00
28日(木)	健康相談(ふれあいサロン)	上川口郷集会所	9:30~12:00
		田村集会所	10:00~12:00
		入野本村集会所	10:00~12:00
健康相談	上田のロ集会所	13:30~14:30	
29日(金)	大腸がん検診 容器回収	本谷集会所	9:00まで
		北郷小学校体育館前	
		加持ふれあいセンター	
		湊川ふれあいセンター	
		浮津集落センター	
		鞭 旧東部保育所	
愛育相談	大方くじら保育所	9:30~11:00	

健康カレンダー

バランスのとれた食生活を目指そう!

10月中旬から11月中旬までの健康に関する行事予定を表示しています。行事予定は変更となる場合もありますので、あらかじめご了承ください。

○お問い合わせ
本庁 健康福祉課 保健衛生係
☎ 43-2836(直通)
佐賀支所 地域住民課 保健センター
☎ 55-7373(直通)



11月 日(曜日)	内 容	実施場所	実施時間
1日(月)	健 康 相 談	仲分川集会所	10:00~11:00
2日(火)	大 腸 が ん 検 診 容 器 配 布	大方町民館	9:00~ 9:20
		浜の宮集会所	9:40~10:00
		入野本村集会所	10:20~10:40
		芝集会所	10:55~11:15
		錦野集会所	11:30~11:50
		早咲集会所	13:30~14:00
4日(木)	健康相談(ふれあいサロン)	伊田老人憩の家	9:30~12:00
		浮津集落センター	9:30~12:00
5日(金)	大 腸 が ん 検 診 容 器 回 収	大方町民館	9:00まで
		浜の宮集会所	
		入野本村集会所	
		芝集会所	
		錦野集会所	
	早咲集会所		
	健康相談(ふれあいサロン)	鞭 旧東部保育所	9:30~12:00
8日(月)	健康相談(ふれあいサロン)	小川集落センター	10:00~12:00
9日(火)	大 腸 が ん 検 診 容 器 配 布	中馬荷集落センター	9:30~ 9:50
		御坊畑集会所	10:00~10:05
		上田の口集会所	10:15~10:30
		下田の口コミュニティセンター	10:50~11:20
		下田の口コミュニティセンター	13:30~13:50
		田野浦集会所	14:10~14:40
12日(金)	大 腸 が ん 検 診 容 器 回 収	中馬荷集落センター	9:00まで
		御坊畑集会所	
		上田の口集会所	
		下田の口コミュニティセンター	
		出口集会所	
		田野浦集会所	
15日(月)	健 康 相 談	伴太郎集会所	10:00~11:00

佐賀地域

10月 日(曜日)	内 容	実施場所	実施時間
18日(月)	横浜愛育健康相談	老人憩の家	9:30~11:00
22日(金)	上分ふれあいサロン	上分集会所	9:30~11:00

11月 日(曜日)	内 容	実施場所	実施時間
10日(水)	鈴ふれあいサロン	鈴漁民センター	10:00~15:00
22日(月)	馬地ふれあいサロン	馬地集会所	9:30~11:00

当直医療機関一覧表

月	日	四万十市		宿毛市	
10月	3日(第1日曜日)	四万十市民病院	☎34-2126	幡多けんみん病院	☎0880-66-2222
	10日(第2日曜日)	さたけ小児科	☎37-2255	聖ヶ丘病院	☎0880-63-2146
	11日(体育の日)	幡多病院	☎34-6211	沢田医院	☎0880-63-2304
	17日(第3日曜日)	四万十市民病院	☎34-2126	田村内科クリニック	☎0880-62-1668
	24日(第4日曜日)	大野内科	☎37-5281	筒井病院	☎0880-66-0013
	31日(第5日曜日)	小原外科胃腸科	☎35-0108	奥谷整形外科	☎0880-63-1202
11月	3日(文化の日)	山下整形外科	☎34-0511	大西内科胃腸科	☎0880-63-1267
	7日(第1日曜日)	四万十市民病院	☎34-2126	清谷医院	☎0880-63-2302

※当直医は変更になる場合がありますので、あらかじめ確認してから受診してください。

健康知恵袋

肝臓を大切に

肝臓は内臓で一番大きな臓器であり、再生能力を備えている丈夫な臓器でもあります。そのため、病気になっても症状が現れにくく、『沈黙の臓器』とも呼ばれています。

肝臓のはたらき

肝臓は体のもとになるたんぱく質の合成や糖分・脂肪の貯蔵、胆汁の生成をします。また、アルコール・薬物・食事中の有害な物質を分解（解毒）するなど、さまざまなはたらきをする臓器です。

肝臓の病気

●ウイルス性肝炎

ウイルスの感染によっておこります。ウイルスの種類により、食べ物や飲み水を介して感染する（経口感染）肝炎や、輸血など血液を介して感染する（血液感染）肝炎があります。

●アルコール性肝炎

アルコールの過剰摂取によ

り肝臓のはたらきが悪くなります。

●脂肪肝

脂肪分や糖分・アルコールの過剰摂取により肝臓に脂肪がたまりやすくなります。放っておくと肝硬変へと移行することがあります。

●肝硬変

肝臓の細胞が壊され、小さくなったり、肝臓の繊維が硬くなりやすくなります。肝硬変は肝がんへ移行しやすく、肝がんの約80パーセントに肝硬変がみられます。

肝臓が悪くなった場合の症状として、食欲の低下や倦怠感（体のだるさ）、下痢や便秘を繰り返す、皮膚や白目が黄色くなるなどがみられます。

血液検査でわかる肝臓の状態

黒潮町で実施する特定健診の血液検査では、肝臓に含まれる3つの酵素（体内に取り入れたものを消化・分解する物質）の値を調べます。

肝臓が悪くなると、この酵素が血液中に出るため、値を調べることで、肝臓の状態がわかります。（表1参照）

表1

検査項目	基準値	検査でわかること
GOT (AST)	30以下	GPTのほとんどは肝細胞に含まれ、この数値が高いと肝炎や脂肪肝などが疑われます。急性肝炎ではGPTがGOTより高い値を示します。
GPT (ALT)	30以下	
r-GTP	50以下	肝臓や胆のうが障害を受けると数値が高くなります。また、アルコール常飲者では数値が高くなることからアルコール性肝炎の指標となります。

肝臓病を予防しましょう

●アルコールを飲みすぎない。

日本酒なら2合まで、ビール（大瓶）なら2本までが適量といわれています。（※アルコールの適量は個人の肝臓処理能力が異なりますので個人差があります。）

アルコールは毎日続けて飲まず、肝臓を休めるために週に2日は休肝日を設けましょう。

●バランスのとれた食事と十分な睡眠を。

豆腐や魚、肉、牛乳など良質のたんぱく質の摂取を心がけ、脂肪の多い物は避けましょう（余分なエネルギーは肝臓に脂肪を蓄積してしまいます）。

●定期的に健診を受ける。

肝臓は状態が悪くなっても、自覚症状が乏しく、健診で初めて指摘されることも少なくありません。症状が出現した時はかなり進行していることがあるため、健診で肝臓の状態を確認することが大切です。

心の健康相談

ひとりで悩んでいませんか？「人とのつきあいがどうもうまくいかない」「いろんなことを考えてしまつて、よく眠れない」「なにをするにもいやになり、家にとじこもっている日々が続いている」など、心にゆとりがなくなつて、悩んだりしていませんか。そんな時、お気軽にご相談ください。

保健師などによる電話相談・面接相談は随時お受けしています。

保健所では、相談される内容によって、精神科嘱託医の相談も受けることができます。

○お問い合わせ

◆黒潮町役場

本庁 健康福祉課
保健衛生係

☎ 43-2836 (直通)

佐賀支所 地域住民課

保健センター

☎ 55-7373 (直通)

◆幡多福祉保健所

健康障害課

精神保健福祉担当

☎ 34-5124

☎ 35-5979





介護保険 ガイド

介護保険広報シリーズ⑤④

福祉用具について

要介護・要支援認定を受けられた方は、介護保険で「福祉用具」を借りて利用する、または、買って利用することができます。今回は福祉用具を「借りる場合」・「買う場合」に利用できる福祉用具の種類と、利用にかかる負担をご紹介します。

利用を希望する場合は、担当ケアマネジャーにご相談ください。

●福祉用具を借りる（福祉用具貸与）

ケアマネジャーが計画を作成し、県で指定を受けた指定福祉用具貸与事業所で専門相談員の助言を受けて利用します。利用を希望する場合は、担当ケアマネジャーにご相談ください。

<利用できる福祉用具の種類>

①手すり (工事をとまなわないもの)	②スロープ (工事をとまなわないもの)	③歩行器
④歩行補助つえ	⑤車いすとその付属品	⑥特殊寝台とその付属品
⑦床ずれ防止用具	⑧体位変換器	⑨認知症老人徘徊感知機器
⑩移動用リフト (つり具を除く)		

<サービス利用にかかる負担> 借りる費用の1割が自己負担になります。

※要支援1・2、要介護1の方は、原則として①～④以外の福祉用具を介護保険で借りることができません。
(ただし、例外として利用できる場合がありますので、担当係へご相談ください。)

●福祉用具を買う（福祉用具購入費の支給）

県で指定を受けた指定福祉用具販売事業所で、専門相談員の助言を受けて購入します。利用を希望する場合は、担当ケアマネジャーにご相談ください。

<利用できる福祉用具の種類>

①腰掛便座 (補高便座、ポータブルトイレなど)	②特殊尿器	③入浴補助用具 (入浴いす、浴槽用手すりなど)
④簡易浴槽	⑤移動用リフトのつり具	

<サービス利用にかかる負担>

購入時にいったん全額を負担しますが、後日、領収書などを添えて申請すれば、支給対象限度額の範囲内で9割が介護保険から給付されます。支給対象限度額は年度ごとに10万円までです。



福祉用具を上手に利用することは、介護が必要な方の自立を助ける有効な手だてとなり、また、介護をする人の負担を軽減する効果もあります。
しかし、努力すれば自分でできることまで福祉用具に頼ると、かえって体の衰えを招くことになってしまいます。どのような福祉用具を選び、活用していけばよいかを担当ケアマネジャーと十分協議し、心身の低下を防ぎながら、快適で安心な生活を送れるように心がけましょう。

介護保険料は大切な財源です。納付期限までにお納めを ～安心で便利な口座振替を!～

【お問い合わせ】 本庁 健康福祉課 介護保険係 ☎43-2116(直通)

みんなでささえる 国保会計



1人、100万円の医療費

その中身を見てみると

例えば、1カ月間に1人が100万円の医療費がかかった場合、自己負担額は約8万円です。

知っていますか⑥



医療費の
中身

自己負担・国保税・国支出金・県支出金・交付金
町支出金・国保の基金から支払います

100万円の医療費

1. 通常、義務教育就学前の方から69歳までの方の自己負担割合は3割ですので、自己負担額は30万円となります。

黒潮国保 (7割) 70万円	自己負担額 (3割) 30万円
----------------	-----------------

2. ただし、自己負担額が8万円を超えた場合、高額医療費制度により支払い上限額が8万円を抑えられ、残り22万円は国保会計から支出します。

黒潮国保 70万円 + 22万円 = 92万円	自己負担額 8万円
	高額医療費制度により22万円は国保から支出

3. 医療費100万円の内訳はつぎのとおりとなっています。

国・県支出金 41万円	交付金 31万円	国保税 14万円	町の支出など 4万円	国保の基金 2万円	自己負担額 8万円
-------------	----------	----------	------------	-----------	-----------

※100万円の医療費の例は自己負担割合3割で1カ月の入院、住民税課税の方を参考にしています。食事代、部屋代の自己負担分は除きます。

※支出割合は、平成21年度実績をもとに算出しました。

知って得する豆知識

高齢受給者証

国保では、70歳になられた方に保険証とは別に「高齢受給者証」を送付します。これは、70歳から74歳の方が使うもので、保険証と一緒にご使用ください。

自己負担割合は1割。一定以上の所得のある方は3割になります。

ほっとコーナー

出産育児一時金 42万円

子どもが生まれる、その出産費用はどれくらいかかるのかな。心配ありません。国保加入者には、1人出生につき42万円が支給されます。手続きについては、病院の受付で完了します。

ただし、42万円を超えたときは、超えた額のみ自己負担となりますのでご了承ください。

〇お問い合わせ 本庁 健康福祉課 国保係 ☎43-2116(直通)

地震
備えて安心 52
～南海地震などおそれる災害への備え～



↑避難場所にて安否確認を行う(万行地区)



↑AEDを使用した救命講習(鈴地区)



↑消火器での消火訓練(大和田地区)



↑災対本部で行われた災害図上訓練



↑消防団放水訓練後の閉会式典



いつか来るその時のために

— 黒潮町総合防災訓練を実施 —



9月5日、南海地震・津波を想定した黒潮町総合防災訓練が黒潮町内全域で一斉に行われ、65の自主防災組織などから約2300人が参加しました。

当日は、沿岸部は津波、山間部は土砂崩れなどを想定した避難訓練や安否確認の情報伝達訓練を行い、その後、各地域の自主防災組織などで地域で起こりうる災害を想定し、消防団員の指導のもと、初期消火訓練や炊き出し訓練のほか、ビデオ学習などを行い地域の防災力の向上を図りました。

また、役場では町長をはじめとする職員が黒潮町総合センターに参集し、大規模災害発生時の災害対策本

部の会議の必要性を確認するため、図上訓練形式による本部の運営訓練を行い、災害時に対応すべき職員の緊急活動や連携について確認・検証を行いました。

さらに、消防団においては各地域での活動の後、市街地で大規模火災が発生したという想定で、消防署と連携をして消火活動にあたる実践型の放水訓練を佐賀小学校付近にて行い、消火技術の向上に努めました。

突然起こる災害時には日ごろやっていないことではできないものです。そうした意味でも防災訓練は重要な意味があります。実際にやってみた訓練のよかった点、悪かった点を点検し、自分

たちの地域には災害時には何が起こりうるのか、どのような対応や事前の対策が必要なのかをみんなで考え、地域の実情にあった訓練を実践していくことが確実な備えにつながります。

南海地震は100年前後の周期で発生すると言われており、今後30年での発生確率が60%程度となっております。この南海地震に対し、私達は今何をしなければならぬか、この機会に自身、家族、地域のことを考え、これから先もみんなが訓練に参加し、訓練を見直し、より実効的な訓練を重ね「その時」に備えていきたいと思います。

●このページの記事に関するお問い合わせは、以下をお願いします。

【本庁】総務課 消防防災係 ☎43-2112(直通) 【佐賀支所】地域住民課 総合窓口第1係 ☎55-3113(直通)

平成21年度

黒潮町歳入歳出決算状況

※それぞれの数値は集計後端数処理をしているため、合計値と合わない場合があります。

○お問い合わせ：総務課 財務係 ☎43-2112(直通)

一般会計(繰越明許を含む)

◆歳入決算(収入)

平成21年度の歳入総額は92億333万円、前年度比14.6%の増となっています。増加の要因は国庫支出金が定額給付金事業や地域活性化臨時交付金事業により前年度比で104.1%増(7億7842万円増)となったことや、県支出金が緊急雇用創出臨時特例基金事業などによって27.5%増(1億5009万円増)となったことによるものです。

歳入の構成は普通交付税と特別交付税を合わせた地方交付税が全体の42.5%を占め、町税を含めた自主財源が全体の17.7%しかなく、国や県の財政支援に依存した状況が続いていることが見てとれます。また、地方債の借入額は、12億1010万円と、普通建設事業の増加に伴い、昨年に引き続き10億円を超える借入額となりました。

◆歳出決算(支出)

歳出総額は86億7307万円、前年度比11.4%の増となっています。普通建設事業は国の経済危機対策と連動した衛生センターの増改築や、情報基盤整備事業の本体工事の開始、佐賀保育所の建設などにより前年度比27.8%増(5億3283万円増)で、補助費も定額給付金事業の実施により27.0%増(2億797万円の増)となっており、国や県の景気対策と連動した事業の増加と格差解消に向けてのインフラ整備の開始が歳出額の増加の要因となっています。

目的別での構成を見ると、保育所運営や保健事業を抱える民生費が全体の23.2%を占めており、それに引き続き情報基盤整備事業や定額給付金事業のあった総務費、公債費となっています。

性質別では、人件費・扶助費・公債費を合わせた義務的経費が全体の39.1%、普通建設事業と災害復旧事業を合わせた投資的経費が28.5%となっています。

一般会計決算の状況

	歳入	歳出	決算収支
一般会計(繰越明許含む)	92億333万円	86億7,307万円	5億3,026万円

歳入

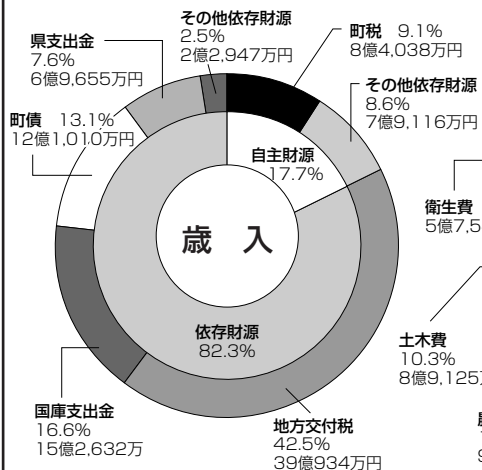

歳出(目的別)

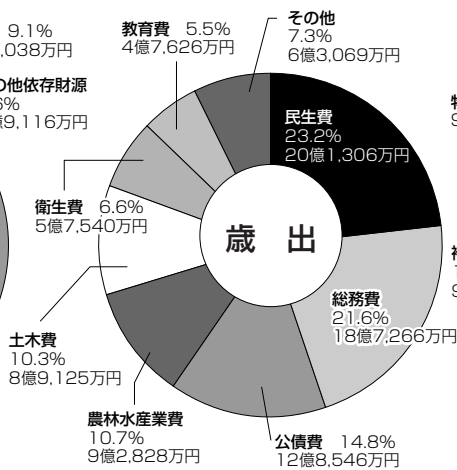

歳出(性質別)

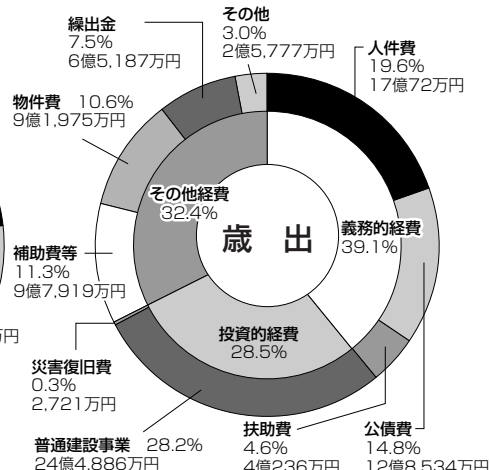

平成21年度の主な建設事業

総務費

情報基盤整備事業 2億1,606万円
衛生センター整備事業 2億923万円

民生費

佐賀統合保育所整備事業 2億9,002万円

衛生費

中ノ川地区飲用水供給施設整備事業
5,425万円

土木費

地域活力基盤創造交付金事業(馬荷線等)
2億430万円
上川口港湾地域再生基盤強化交付金事業
1,463万円

農林水産業費

佐賀地区漁業集落環境整備事業
2,461万円
入野漁港地域水産物供給基盤整備事業
4億5,348万円
灘漁港地域再生基盤強化交付金事業
2,873万円

まちづくり交付金事業
(中角藤縄線・池廻り線・坂折公園等)
3億1,624万円
公営住宅ストック改善事業 7,031万円



特別会計

特定の事業を行うための特別会計は公営企業会計の水道事業を含めて12会計あります。歳入歳出決算の状況は次の表のとおりとなっています。企業会計の水道事業を除いた特別会計の歳入総額は53億7,678万円、歳出総額は53億5,438万円、歳入歳出の差し引き総額は2,240万円の黒字となっています。

特別会計決算の状況

		歳入	歳出	決算収支
特別会計	住宅新築資金等貸付事業	1,884万円	1,827万円	57万円
	宮川奨学資金	2,440万円	2,422万円	18万円
	給与等集中処理	17億2,797万円	17億2,797万円	0万円
	国民健康保険事業	18億3,826万円	18億2,946万円	880万円
	国民健康保険直診事業	8,366万円	8,363万円	3万円
	老人保健事業	738万円	572万円	166万円
	介護保険事業	14億5,891万円	14億4,946万円	944万円
	介護サービス事業	1,480万円	1,480万円	0万円
	後期高齢者医療保健事業	1億5,273万円	1億5,273万円	0万円
	農業集落排水事業	4,040万円	3,882万円	158万円
	漁業集落排水事業	942万円	928万円	14万円
	水道事業	収益的収支	2億1,526万円	2億410万円
資本的収支		8,229万円	1億4,052万円	-5,823万円

※水道事業における不足額は当年度分消費税及び地方消費税資本的収支調整額及び過年度分損益勘定留保資金で補てんされています。

財政健全化法による財政指標について

「地方公共団体の財政の健全化に関する法律」の規定により、平成21年度決算に基づく4つの健全化判断比率と公営企業の資金不足比率を算出しました。この指標が基準以上となる場合には財政健全化計画等を策定することが義務付けられています。黒潮町では全ての数値が基準値を下回っています。

	平成21年度決算	早期健全化基準	財政再生基準		資金不足比率	経営健全化基準
実質赤字比率	—	15.0%	20.0%	水道事業会計	—	20.0%
連結実質赤字比率	—	20.0%	40.0%	農業集落排水事業会計	—	20.0%
実質公債費比率	13.0%	25.0%	35.0%	漁業集落排水事業会計	—	20.0%
将来負担比率	51.8%	350.0%				

- 実質赤字比率 普通会計を対象とした実質赤字の標準財政規模に対する比率
- 連結実質赤字比率 全会計を対象とした実質赤字額（または資金不足額）の標準財政規模に対する比率
- 実質公債費比率 普通会計が負担する起債の元利償還金・準元利償還金の標準財政規模に対する比率
- 将来負担比率 普通会計が将来負担すべき実質的な負債の標準財政規模に対する比率
- 資金不足比率 公営企業の資金不足額の事業規模に対する比率
- ※「—」は実質赤字額・連結実質赤字額及び資金不足額が無いことを意味します。
- ※標準財政規模とは、標準的な状態で通常収入される見込みの一般財源の規模を言います。

黒潮町の財政を家計に例えたら・・・

平成21年度一般会計決算額を家計に例えて、町税などの自主財源を年間の給与総額500万円として計算したのが下の表です。

この表からも、親からの援助に例えた、地方交付税や国庫支出金などに依存している状況が良く分かります。

▼黒潮町一般会計

総収入	92億333万円
町税など自主財源	13億5,238万円
繰入金	1億3,931万円
繰越金	1億3,985万円
地方交付税・国庫支出金等	63億6,169万円
町債	12億1,010万円
総支出	86億7,307万円
人件費	17億72万円
扶助費	4億236万円
普通建設事業費	24億4,886万円
公債費	12億8,534万円
繰出金	6億5,187万円
積立金	1億3,223万円
物件費・補助費等	20億5,169万円
収支	5億3,026万円
起債残高	99億7,252万円
基金残高	37億1,345万円

▼年間給与収入500万円の世帯

総収入	3,402万6千円
給与収入	500万円
預貯金の取り崩し	51万5千円
繰越金	51万7千円
親からの援助	2,352万円
借金	447万4千円
総支出	3,206万6千円
食費	628万8千円
医療費	148万8千円
車庫の建設	905万4千円
ローン返済	475万2千円
子どもへの仕送り	241万円
預貯金	48万9千円
その他生活費	758万5千円
収支	196万円
ローン残高	3687万円
預貯金残高	1,372万9千円

行政評価システムとは…

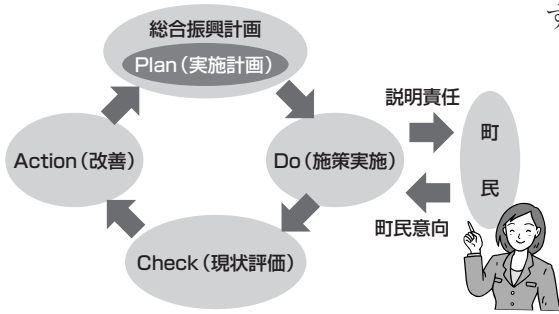

そして、より一層、効率的・効果的な行政運営の展開を図ります。

黒潮町の行政評価を実施中

黒潮町では、平成20年度から他市町村に先駆けて行政評価システムを取り入れ、毎年実施しています。

「行政評価システムとは」

「町民にとつてどのような成果が得られたか」、「目的をどれだけ達成できたか」を、できるだけわかりやすく客観的な視点により、施策や事業の評価・検証を行い、その結果を、予算編成やさまざまな企画などに反映させていきます。

「行政評価の目的」

「人が元氣、自然が元氣、地域が元氣」。これは第一次黒潮町総合振興計画に描かれた黒潮町の将来像です。この将来像を町民と行政が協働して実現するために、次のことを目的として行政評価を行います。

①町民に対する説明責任の向上を図り、町民との連携のもと行政を推進する強いパートナーシップをつくりまします。

②施策の成果と課題を把握して、的確な改善策を企画立案します。

③最小の経費で最大の効果を挙げることができるよう行政システムを確立します。

「行政評価の進め方」

行政評価は、目標を明確にすることから始まります。黒潮町においては、「人が元氣、自然が元氣、地域が元氣な黒潮町」を町の将来像とし、

①活力のある産業と交流のまちづくり

②思いやりのある健康・医療・福祉のまちづくり

③誇りのもてる教育・文化のまちづくり

④自然環境と調和のとれたまちづくり

⑤ふれあいと豊かでみんなが主役のまちづくり

以上5つの基本目標を定め、26の政策、102の施策を第一次黒潮町総合振興計画で明らかにしました。

そして、これらの施策のうち、平成21年度に実施した事業の達成状況を具体的・客観的に測定することができるよう尺度を設定し、成果（町民の生活の改善状況）と課題（改善すべき問題）の把握という視点から、各事業の担当課が評価を行いました。

その評価を町長が、町内各分野から選任された「黒潮町振興計画審議会（山崎宇治長会長・委員16名）」に報告、併せて振興計画の実施状況について諮問しました。

町長の諮問を受けた振興計画審議会は、3つの部会からなる実施調査委員会を組織し、ただいま審議を進めています。

第1部会 「産業振興」「参加と協働」

第2部会 「保健・医療・福祉の充実」「教育・文化の振興」

第3部会 「基盤整備」

「評価結果の活用」

3つの部会の審議をもとに、10月末に振興計画審議会が、「第一次黒潮町総合振興計画の平成21年度進捗状況の答申書」をまとめ、町長に提出します。

その答申書を町民への説明責任の向上を図るといふ行政評価の目的達成のため、町のホームページに掲載するほか、本庁および佐賀支所で閲覧します。そして、現在実施中の施策や事業の改善を進め、次年度の予算編成やさまざまな企画に活用していきます。

上林暁没後30周年特別企画展

大方あかつき館2階上林暁文学館では、8月15日から3月末まで企画展を開催しています。上林暁没後30年であり戦後65年となる今年には、小説『秀夫君』をテーマに企画しました。

主人公の「秀夫君」は、戦争のない平和な世の中を願い、東京の大学で学びながらも戦争で命を落としてしまった、下田の口に実在した青年です。

上林暁は、脳溢血（のういつけつ）のため約18年間寝たきりの状態であり、死去する4日前まで妹の徳広睦子さんの助けを借りて、利き手ではない左手で書いたことなどを紹介しています。皆さまのご来場をお待ちしています。

「上林暁」

旧田ノ口村（現下田の口）生まれ。東京帝国大学英文科を卒業後、改造社社員を経て文筆への道へ進む。『聖ヨハネ病院にて』『春の坂』などの私小説で知られ、『ブロンズ的首』で第1回川端康成賞を受賞。

お問い合わせ

教育委員会文化振興係
☎ 43-21110（直通）

お問い合わせ

本庁総務課企画振興係
☎ 43-2177（直通）



20歳になったら「国民年金」

20歳を迎えると、さまざまな権利とともに義務も生まれます。国民年金に加入することもそのひとつです。

「年金なんて先のことだから関係ない」なんて思っている人はいませんか？

国民年金は、日本に住んでいる20歳から60歳までのすべての人が加入して、やがて誰にも訪れる老後の所得保障だけでなく、障がいや死亡といった不慮の事故などにより私たちの生活の安定が損なわれることのないよう、みんなでもって保険料を出し合いお互いを支え合う制度です。

また、少子高齢化が進行し現役世代の負担が年々増加していますが、基礎年金の半分は国庫負担で賄われているため、現在20歳の方も納付した保険料以上の年金が受け取れます。さらに賃金や物価の変動に合わせて年金額が改定されますので、大変有利です。ただし、加入の手続きや保険料の納め忘れがあると年金が受け取れないこともありま

すので、「あのときに・・・」と後悔する前に必ず国民年金の加入手続きを取りましょう！（20歳前に就職して厚生年金などに加入している方は、加入手続きは不要です。）

なお、学生の方や収入が少なく保険料の納付が困難な場合は、「学生納付特例」や「若年者納付猶予」など保険料の支払いを猶予する制度がありますので、お住まいの市町村役場で国民年金の加入手続きと併せて申請してください。

◆20歳から60歳までの方へ
こんなときには届出が必要
です

国民年金の届出は加入する時だけでなく、被保険者種別が変わったときにも必要です。もし、届出されなかった場合、年金額が少なくなったり受け取れない場合もありますので、必ず届出をしましょう。

○お問い合わせ

- 本庁 住民課 住基戸籍係
☎ 43-2800（直通）
- 佐賀支所 地域住民課
総合窓口第2係
☎ 55-3701（直通）
- 日本年金機構
幡多年金事務所
☎ 34-1616

届出が必要なとき	異動の内容	お持ちになるもの	届出先
20歳になったとき (厚生年金や共済年金加入者を除く。)	第1号被保険者になります。	●印鑑 (本人自署の場合は不要)	お住まいの 市町村役場
退職したとき (厚生年金や共済年金加入者の場合)	第2号被保険者から第1号被保険者になります。(第3号被保険者に該当する場合を除く。)	●印鑑 (本人自署の場合は不要)	
配偶者に扶養されていたが、配偶者が厚生年金、共済年金を辞めたとき	第3号被保険者から第1号被保険者になります。	●年金手帳	

第1号被保険者…国民年金加入者 第2号被保険者…厚生年金や共済年金加入者
第3号被保険者…第2号被保険者の扶養対象配偶者（国民年金加入者）

後期高齢者医療のお知らせ

保険料の納付について

◆保険料の納付方法を変更できます。

現在、特別徴収（年金からの天引き）で保険料を納めていただいている方、新たに年金からの天引きによるお支払となる方は、申請により預貯金からの口座振替でのお支払に変更することができます。

これまでの保険料の納付状況から、口座振替への変更が認められない場合もあります。

- 口座振替によるお支払は、被保険者本人だけではなく、世帯主、配偶者など、どなたの口座からでもお支払いいただけます。

◆社会保険料控除の適用(所得等の申告時)

●特別徴収の場合は被保険者本人の社会保険料控除として適用されますが、特別徴収から口座振替によるお支払に変更された場合は、口座の名義人の方に適用されます。

◆普通徴収の場合
《納付書での納付》

●役場から送付される納付書で納付期限までに納めてください。

現在、納付書が届いている方で保険料を納め忘れておられる方は、すぐに納付をお願いします。納付期限を過ぎると督促状が届きます。

《口座振替での納付》

◆保険料の納付は口座振替が便利です

●ご指定の金融機関等の口座から引き落としされます。

- 口座振替の手続きは、金融機関へ直接お願いします。(通帳・届出印が必要です。)
- ※わからないこと、疑問に思うことがあれば、役場までお問合せください。

○お問い合わせ

- 本庁 健康福祉課 国保係
☎ 43-2116（直通）
- 佐賀支所 地域住民課
総合窓口第2係
☎ 55-3112（直通）



合併浄化槽設置に関する補助金の受付を終了しました

町では、浄化槽整備事業として合併浄化槽を設置される際、申請者に対し事業費の一部を補助しています。(事前審査が必要です。)

平成22年度補助金につきましては、予算額に達しましたので申請の受付を終了しました。

○浄化槽に関するお問い合わせ
本庁住民課衛生センター
☎44-1185(直通)

「黒潮町人権教育推進講座」受講生を募集します

町では「人権文化豊かなまちづくり」を推進するために、今年度も「黒潮町人権教育推進講座」を開催します。

「差別のない明るい黒潮町をめざして地域ぐるみの人権教育を推進するため人権教育の講座を計画的に実施し、人と人のつながりを大切にする、地域に根ざした指導者を育成する」ことを目的として、「黒潮町人権教育推進講座」の受講生を募集します。

【講座内容】

- ◆第1講座 「人権・同和教育入門」
*歴史について学ぼう
- ◆第2講座 「差別の現状について」
*差別は今もあるのか？
- ◆第3講座 「私たちの暮らしを見つめよう」
*フィールドワークほか
- ◆第4講座 「みんなで守る人権」
*人権課題について
- ◆第5講座 「いま、人権は・・・」
*これから、どう行動しなければならないのか

【募集人員】

40名(限定)

【申込期日】

10月15日(金)まで

【会場】

- 黒潮町総合センター
- 大方あかつき館 他

これからも、いろいろな「人権教育・人権啓発」の取り組みを計画していきますが、私たちが共に生きていくこの黒潮町を、すべての人の人権があたりまえに尊重される、真に「人権文化」に満ちあふれた町とするためにも、町民の皆さんのご理解とご協力をよろしく願います。

2010年度「黒潮町人権教育推進講座」の詳しい募集要項および受講の申し込みなどについては、左記までご連絡をお願いします。

○お申し込み・お問い合わせ
教育委員会 人権教育係
☎55-3190(直通)
☎43-2800(直通)

都市再生整備計画事業(佐賀地区)事後評価原案の公表について

町では、平成18年度から22年度にかけて「都市再生整備計

画事業(旧まちづくり交付金事業)」を活用して、佐賀地区のまちづくりに関する事業(宅地開発・情報板設置など)を実施しています。

都市再生整備計画事業では、事業実施前の計画段階で目標となる数値指標を設定し、事業最終年度に目標達成を確認するための事後評価を行い、さらには事後評価原案を公表することになっています。

また、事後評価について皆さんのご意見をいただき今後のまちづくりに活かしていきますので、よろしく願います。

【公表期間】
10月1日(金)～29日(金)

【公表方法】

町ホームページ(表紙下段参照)または佐賀支所建設課窓口(土・日曜日、祝日を除く)での閲覧

※ご意見は、公表期間内に佐賀支所建設課まちづくり係で受け付けます。

○お問い合わせ
佐賀支所建設課まちづくり係

☎55-3700(直通)

**ご存知ですか？
「中退共」の
退職金制度
なら、掛金
に国の助成
が受けられ
ます。**

**国の制度だから
安心・確実！**

- 新規加入や掛金月額を増額する場合、掛金の一部を国が助成します。
- 掛金は全額非課税で、手数料もかかりません。

**外部積立型だから
管理が簡単！**

- 従業員ごとの納付状況や退職金試算額を事業主にお知らせします。

**◎パートさんもご加入
いただけます。**

**◎適格退職年金制度
からの移行先です。**

お気軽にお問い合わせください

(独)勤労者退職金共済機構
中小企業退職金共済事業本部
☎03-33436-052(代表)
☎03-33436-0400

詳しくはホームページをご覧ください。

中退共

検索

平成22年度コミュニティ助成事業を実施しました

財団法人自治総合センターでは、宝くじの普及広報事業としてコミュニティ活動の促進と健全な発展が図られるよう助成を行っています。

町分地区・早咲地区・芝地区 伝統芸能備品などを購入



町分地区では、法被や獅子頭、天狗面、太鼓などを購入しました。



早咲地区では、法被や胸当、提灯、祭うちわなどを購入しました。



芝地区では、裃や着天、長胴太鼓、締太鼓などを購入しました。

各地区とも、地元住民によって代々継承してきた祭りを、今後も引き続き開催できるように必要な備品を購入しました。

平成22年度共生のまちづくり助成事業を実施しました。

宝くじの普及広報事業費として受け入れる宝くじ受託事業収入を財源として実施した「共生のまちづくり助成事業」の助成金により、エステイマHBXを購入しました。



共生のまちづくり助成事業で購入したエステイマHBX。

児童館の運営に大活躍しています。

今年4月よりNPO法人として新しくスタートした、黒潮町立大方児童館で行われている各種事業に幅広く活用され、児童館運営に役立っております。



宝くじは、広く社会に役立てられています。

宝くじは、広く社会に役立てられています。

堀野登子さん(行政相談員)が四国行政評価支局長表彰を受賞

当町担当の行政相談員、堀野登子さん(入野)が総務省四国行政評価支局長表彰を受賞されました。堀野さんは、平成11年4月から11年余りにわたって、国や県、町などに対する苦情や要望の解決に尽力した功績に対して表彰されたものです。

表彰式は、9月10日(金)に四万十町農村環境改善センターで開催された行政相談員および市町村行政相談連絡担当者地区別会議の場で行われました。



お問い合わせ

本庁総務課行政人事係

☎ 43-2112 (直通)

黒潮町光ネットワーク 加入の受付を開始しました

町では、平成23年4月の「黒潮町光ネットワーク」本サービス開始に向けて準備を進めています。

サービスを受けるためには、加入手続きが必要となります。8月19日に「加入申込書」を全戸配布しましたので、加入を希望される方は必要事項を記入、捺印のうえ、提出していただきますようお願いいたします。(同封の返信用封筒をご利用ください。)

サービスの種類

- ◆ サービスの種類
- 4つのコースがあります。それぞれの家庭の状況に応じたコースをお選びください。
- Aコース (1050円/月) テレビ放送・告知放送
- Bコース (4200円/月) インターネット通信・告知放送
- Cコース (5250円/月) テレビ放送・インターネット通信・告知放送
- Dコース (無料) 告知放送のみ

申込書の書き方やサービスの内容など、分からないことがあればお問い合わせください。

サービス開始までの流れ

- ① 加入申込書の提出
申込書にご記入ご捺印のうえ、担当係まで提出してください。(希望するコースをお選びください。)
- ② 引込工事の施工
電柱から軒下まで光ケーブルを引き込み、受信機器を設置します。
- ③ 宅内工事の施工
受信機器から各受信機、配線などの宅内工事を行います。※受信機器までの工事費は町が負担しますが、それ以外の宅内工事(同軸ケーブルの配線、LANケーブルの配線など)は加入者の負担となります。
- ④ 試験放送開始
光ケーブル工事完了後、試験放送を開始します。※平成23年1月予定(工事完了地区から順次開始します。)
- ⑤ 本サービス開始
本サービスを利用することができまます。※平成23年4月予定

お問い合わせ

本庁総務課情報推進係

☎ 43-2188 (直通)

教育委員会

だより

伊与喜小学校

「やさしく かじくく
たくましく」仲間と共に
学び合ひ子どもに...

校長 谷口 登志

【はじめに】

変化の激しい激動の社会を生きていくために、様々な力が求められています。そのため、本校でも、知・徳・体のバランスの取れた逞しい子ども達を育てていくよう、「家庭・地域・関係機関」との連携を大切に、日々の教育活動に励んでいます。

特に、小規模校であることに留意し、大人の手・目が届きすぎて「子ども達の育ち」を見守るより、口を出したり、手を出したりしてしまうことのないよう、指導の工夫も図っています。しっかりと児童が自分で考え、行動することができるよう、また現在の児童に欠けていると言われている、「根気」を身に付け、何事にもねばり強く取り組み

るようになって欲しいと願っています。

【学校教育目標】

教育目標は、「心豊かに学び共に生きる喜びを感じる児童の育成」と掲げ、その「心豊かな学び」として、

- ①めあて・目的を持って学ぶこと
- ②仲間と共に学ぶこと
- ③学んだことを生活に生かすこと

の3点を確認し、学校という集団の中でこそその学びや喜びを大切にした学校経営を行っています。

【「心」を育てる】

今年度も、人権教育・道徳教育を中心に、自然の営みや地域の方々、家族に感謝し、また周囲を思いやることのできる心温かい児童を育てたい



5・6年の発表朝会

と日々の活動を行っています。毎朝のマラソン等で心や体を鍛え、そして学んだことや思ったことを表現できる児童を育てています。

【学力向上への取り組み】

◆校内研修の充実

「研究授業の実施」
全教員が授業を公開し、外部講師を交えての研修を積み重ねています。そして、より意欲的に児童が学習に取り組む授業となるように改善を行っています。また、チャレンジタイムを設定し、習熟のために反復練習や個別の学習指導を行っています。

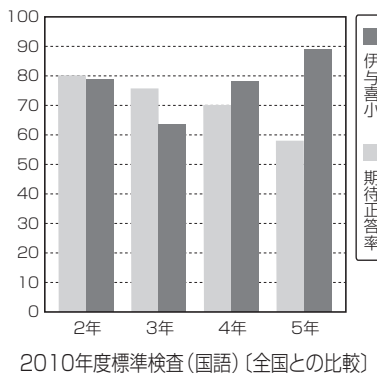
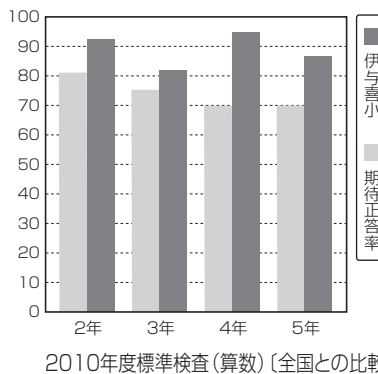

右記のグラフは、今年度の4月に実施した標準学力検査の結果です。昨年度の学習がどのくらい定着しているのかわかることができます。ほとんどの学年が期待正答率を上回

本校は少人数での学習になりますが、「グループ学習」や「とも学び」を積極的に取り入れ、伝え合う力・コミュニケーション能力を高めるようにしています。

【上級生のリーダーシップ】

◆登校から下校まで



朝の集団登校が始まって、休み時間や様々な全校的な活動において、しっかりと下級生を引っ張っていく5・6年生。おかげで、下級生がぐんぐん成長します。

水曜日のお昼休みは、児童会主催の全校での「遊び」があり、1・2年生はとても楽しみにしています。今後も全校児童22名、みんなで伸びていきます。



1・2年の研究授業



佐賀小学校

「たくましく心豊かな
児童の育成」をめざして

校長 高見 匡



【はじめに】
本校は、学級数9、児童数125名、教職員数15名で、教育目標を、「たくましく心豊かな児童の育成」とし、基礎学力を定着させる(知)、一人ひとりを大切に育てる(徳)、たくましい心と体を育てる(体)取組みを保護者や地域の方々の協力のもと日々行っています。

【佐賀小の教育活動(学力)】

「確かで豊かな「読む力」を育てる」を研究主題、互いに認め合い、かかわり合う授業づくりを通して、子ども達の実体を把握しながら実践を行っています。

左記のグラフ「到達度把握調査」2～5年生で実施で分かるように本校の児童の学力は、期待正答率を上回り、ある一定学力はついているという結果が出ています。

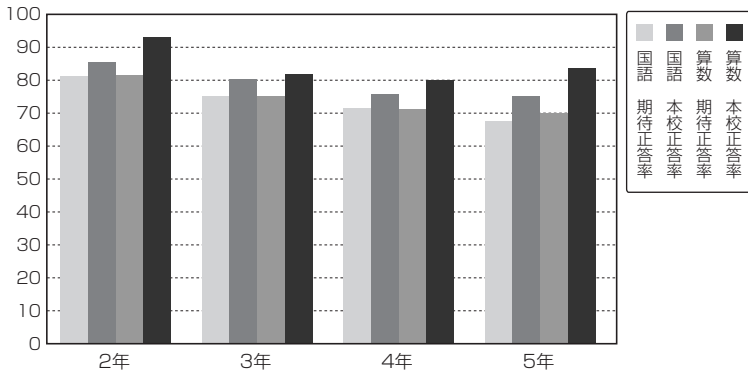

しかし、観点別の値を見ると、特に文章を読み取る力には、まだまだ課題があり、子どもたち一人ひとりに確かな学力をつけるための有効な授業(かかわり合つてともに伸びる)を充実させるために、人権教育・道徳教育の授業はもとより、国語科の授業研究を全教員が行つて授業力の向上を目指しています。

【佐賀小の教育活動(仲間づくり)】
「互いに認め合いかわり合える仲間づくり」をめざして

本校は、人権教育を中心にした教育を行つてきています。

1年生の目標「クラスや異学年の友だちと仲良くし、いろいろな人とのふれあいを通して、やさしい心を育てる。」から6年生の目標「自他の生命や人権の大切さを認識し、人権問題を自分と重ねて捉え、解決に向けて行動する態度を育てる。」まで、6年間を通してよりよい仲間づくりから、部落差別をはじめとするあらゆる差別を許さないしな子どもを育てる取り組みを行っています。
仲間づくりの観点からは、相手を傷つける言葉、いやな

思いをさせる言葉を使わない取組みとして、2007年7月に児童会が言葉に対する宣言文を作成し、日々学校全体、学級で確認し合いながら子どもたち一人ひとりが、楽しい学校生活をおくれるように取り組んでいます。

部活動問題学習では、地域の関係者の方や保護者の方に協力をしていたりしながら、歴史学習はもとより、子どもたちの生活に活き、活動できることをめざした学習に取り組んでいます。

現在では、子どもたちも落ち着きのある生活態度・授業態度が見についてきていると感じています。

【体験学習】

佐賀地区では、高知大医学部の協力によって「三世代ふ



れあい健診」が行われています。本校の4～6年生が、地区のお年寄りとおふれあいながら健診のお手伝いすることを目的として参加させていたっています。

この健診は、夏休みに入つて行われることから保護者の承諾が必要ですが、保護者のご理解をいただき、ほとんどの子どもが参加しています。初めは小さな声しか出せない子どもも、時間をとおううちに大きな声ができるようになり、一所懸命にお手伝いする姿や自信に満ちた顔が見られ、貴重な体験となっています。



【おわりに】

児童一人ひとりの実態にあった教育活動を行い、児童が楽しく学習できる学校を目指していきます。

今回は、「ジェネリック医薬品ってよく聞くけど、いったい何？」という疑問に、高知大学付属病院の宮村充彦先生が答えてくださいます。

【テーマ】

ジェネリック医薬品について

ジェネリック医薬品とは後発医薬品のことです。マスコミ、あるいは病院・薬局などで耳にされることも多いと思います。ジェネリックという言葉には、一般的な、共通などという意味があり、「共通した成分で後から発売された安価な医薬品」を指します。決して新しい薬ではなく、むしろ古い薬です。

さて、後発医薬品と対比する先発医薬品は、製薬メーカーが、新しい薬として開発し、ヒトに対する有効性や安全性を十分に確認する臨床試験を経て、国に承認された医薬品です。日本は国民皆保険ですので、医療用医薬品の値段は国が決めた「薬価」として定められます。先発医薬品は、開発費用の回収、新しい薬を開発する

る資金源として、ある程度高い薬価が決められます。さらに、先発医薬品は、製造や使用方法などが他の製薬メーカーに真似されない様、いくつかの特許により保護されています。

しかしながら、特許には有効期限があるため、特許権が満了すると、他の製薬メーカー（後発医薬品メーカー）でも、ある程度先発医薬品との同等性試験を行い国の許可を得れば、先発医薬品と同じ成分の医薬品を後発医薬品として発売できる様になります。もちろん、開発費用などは、先発医薬品に比べ各段と安くなり、当然、薬価も安くなります。薬価が安い後発医薬品を処方すると、患者さんにとつては、病院や薬局で支払う薬剤の値段が安くなり、個人負担が軽減します。また、薬剤費の総額も下がりますので医療費も抑制できるといえます。この様な制度の中で、現在では、1つの先発医薬品に対して、50ぐらいの後発医薬品が発売されているものもあります。

らず、後発医薬品の普及は、あまり進んでいません。普及を妨げる理由には、後発医薬品メーカーの情報提供力不足や、医師、薬剤師らが、先発医薬品との比較対照試験が不十分であるとの不安感を持っていることなどが要因としてあげられています。

一方で、後発医薬品には、安価というだけでなく、先発医薬品にない付加価値がある場合があります。先発医薬品が、湿気や温度、あるいは光に弱く、保存に気を付けなくてはいけないものでも、後発医薬品の中には、それらを改善したものもあります。また、飲みにくい薬の味が改善されていることもあります。小児や老人が飲みやすい形の医薬品を開発することで、よりよく薬を飲んでもらえるように努力しているメーカーもあります。今後、さらに、後発医薬品メーカーは、薬剤情報の提供、副作用情報の収集、品質管理、安定供給、メーカーの責任の明確化など、医師や薬剤師から信頼を得られるだけの情報を提供しなければなりません。患者さんや国民の安全性

の確保のために後発医薬品の承認審査だけではなく、発売されている後発医薬品の品質チェックにも、より厳しく目を光らせる必要があるでしょう。

私たちは、患者さんがより安価で、安全な医療が受けられるよう努力を致しております。後発医薬品に関する患者さんへの十分な説明も、医師、薬剤師の責務であります。後発医薬品に関するご関心、ご疑問などがございましたら、ぜひ、病院あるいは調剤薬局に相談されることをお勧めいたします。

【著者プロフィール】
高知大学医学部附属病院
薬剤部 教授・薬剤部長
宮村 充彦



細字実用書道教室
生徒募集

黒潮町教育委員会では、書道教室を開催します。

つきましては、生徒を募集しますので参加を希望される方はお申し込みください。

〈日程〉

11月～翌年3月
月2回(隔週土曜日予定)
午後2時～4時

※10月末頃に準備会を開催します。参加者には後日「日程表」を配布します。

〈場所〉

大方あかつき館 2階会議室
(黒潮町入野6931-3)

〈講師〉

大方墨の会 國見惺さん

〈定員〉

25名(※定員になり次第締め切りとさせていただきます。)

〈参加料〉

無料(※ただし、準備物については、参加者負担)

〈募集締切〉

10月21日(木)

○お問い合わせ・お申し込み
大方あかつき館内文化振興係(☎43-2110)
へご連絡ください。

相談

土地に関する無料相談会

土地の価格や取引、税（固定資産税を除く）、境界、登記など、土地に関する相談をお受けします。申し込みは不要です。当日会場へお越しください。

【相談員】不動産鑑定士協会、税務署・法務局担当者、宅地建物取引業協会、司法書士会、土地家屋調査士会の方々。

【日時】10月20日(水)

午前10時～午後4時

【場所】高知会館（公立学校共済組合高知宿泊所）

高知市本町5-6-42

○お問い合わせ

県庁用地対策課

☎088-823-9820

HP <http://www.pref.kochi.go.jp/soshiki/17030/>

秋の行政相談週間

10月18日(月)～24日(日)

～ご相談ください。あなたのまちの行政相談委員へ～

国の仕事やサービスで困っていること、分からないこと

がありましたら、総務省の行政相談をお気軽にご利用ください。

総務省では、多くの皆さんに行政相談を利用していただけるよう、毎年10月に「行政相談週間」を設け、各種の行事を行っています。

当町においても、次のとおり総務大臣の委嘱を受けた行政相談委員が「一日行政相談所」（無料・秘密厳守）を開設しますので、お気軽にご相談ください。

1日行政相談

10月20日(水)

▼午前10時～正午

▼午後1時～3時

【場所】

総合センター（役場佐賀庁舎前）

【行政相談員】 山崎 正男

10月22日(金)

▼午前10時～正午

【場所】

有井川多目的研修集会所

▼午後1時～3時

【場所】

保健福祉センター

（役場大方庁舎前）

【行政相談員】 堀野 登子

また、保健福祉センターフロア内に設置している「行政相談ポスト」でも、投書で相談を受け付けています。

○お問い合わせ

総務省高知行政評価事務所
行政相談課

☎088-824-4100

☎088-824-4194

E-mail:kochi30@sonmu.go.jp

全国一斉「女性の人權ホットライン」強化週間

高知地方方法務局と高知県人権擁護委員連合会では、女性の人權問題解消に向け、次のとおり電話相談の強化週間を実施します。期間中は、土日曜日も受け付けています。

【実施期間】

11月15日(月)～21日(日)

【時間】

午前8時30分～午後7時(土・日曜日は午前10時～午後5時)

【電話番号】

☎570-070-810

※全国共通ダイヤル

※PHS、IP電話からは接続できません。

【取扱内容】

ドメスティック・バイオレンス、セクシャル・ハラスメント、ストーカー、離婚問題、暮らしの悩みごとなど、女性をめぐる人權問題。

※相談は無料、秘密は厳守します。

○お問い合わせ

高知地方方法務局人権擁護課

☎088-822-3503

黒潮町移動相談

母子家庭のお母さんを対象に就職移動相談を行います。就労相談、資格や技能を修得する制度についての情報提供を行います。

事前申し込みは不要です。

お気軽にお越しください。

【日時】

11月5日(金)午後1時～4時

【場所】 保健福祉センター2F

健康研修室

○お問い合わせ

母子家庭等就業・自立支援センター 無料職業紹介所

☎088-875-2500



募集

幡多クリーンセンター
ボイラー・タービン主任
技術者(非常勤)を募集します

【応募資格】

▽1種または2種ボイラー・タービン主任技術者としての資格を有する方。

▽次の必要経歴年数を有する方。

	1種	2種
(1)大学(機械工学)卒	[6(3)]	[3]
(2)大学卒	10[6(3)]	5[3]
(3)短大・高専(機械工学)卒	[8(4)]	[4]
(4)短大・高専卒	12[8(4)]	6[4]
(5)高校(機械工学)卒	[10(5)]	[5]
(6)高校卒	14[10(5)]	7[5]
(7)中学卒	20[15(10)]	12[10]
(8)一級海技士(機関)、特級ボイラー技士、熱管理士または、技術士(機械部門に限る)の2次試験に合格した方	[8(3)]	[3]

(1)第1種の必要経歴年数は卒業後のボイラーまたは蒸気タービンの工事、維持または運用に係わった年数です。

「」の年数は、必要年数のうち発電用の設備（電気工作物に限る。以降同じ。）に係わった年数で、（ ）の年数は「」のうち圧力5880キロパスカル以上の発電用の設備に係わった年数です。

(2)第2種の必要経年数は卒業後のボイラー、蒸気タービン、ガスタービンまたは燃料電池設備（最高使用の圧力が98キロパスカル以上のもの）の工事、維持または運用に係わった年数です。「」の年数は、必要年数のうち発電用の設備に係わった年数です。

【募集人員】 1名

【待遇】 報酬 2万円/日
(週2、3日の勤務)
その他の勤務条件については、お問い合わせください。

【雇用期間】

平成23年4月1日～平成24年3月31日(以後、更新あり)

【受付期間】

8月10日(火)～11月30日(火)
(土日・祝日を除く)

○申し込み・お問い合わせ

幡多広域市町村圏事務組合
(四万十市上ノ土居1544)
☎0880-31-2600

おしらせ

平成22年度 幡多地区健康ウォークラリーのお知らせ

大月町 健康ウォーク

【日時】

10月26日(火)午前10時～

【コース】 未定

○お問い合わせ

大月町役場保健介護課保健衛生係

☎0880-73-1365

四万十市 健康ウォーキング大会

【日時】

10月30日(土)午前8時30分～

【受付】 市民スポーツセンター

【コース】 未定

○お問い合わせ

四万十市役所保健介護課保健衛生係

☎0880-34-1115

土佐清水市 健康ウォーキング

【日時】

11月7日(日)午前9時30分～

【受付】 寿公園

【コース】 寿公園～あしずり

港折り返し(約6km)

○お問い合わせ

土佐清水市役所健康推進課保健推進係

☎0880-82-1121

人権啓発映画「未来への虹
—ぼくのおじさんは、ハン
セン病—」テレビ放送のお
知らせ

この映画は、ハンセン病元患者の平沢保治さんをモデルにして書かれた子ども向けの本「ぼくのおじさんは、ハンセン病—平沢保治物語—」をもとに作られた作品です。

平沢さんはこの作品の中で、これからの未来を担う子どもたちに、差別の痛みや苦しみを、帰りたいくても帰れないふるさとへの想い、そして「人権」の大切さを語りかけています。

【日時】

11月6日(土)

午後3時24分～4時

【放送局】 株式会社テレビ高知



当日カツオの一本売り! 売り切れ御免!

待つまあ来とうせ
ちよいもんがせ
うまき

第7回 土佐さかの 2010秋 もどりカツオ祭

日時 2010年10月16日 10:00~15:00
<雨天時は中止>

場所 黒潮一番館

楽しい催しが盛りだくさん!

11/7 佐賀天満宮・豊後神社大祭 10:00~16:00
場所/黒潮一番館一帯

11/8 黒潮一番館・カツオ祭り2010 13:00~17:30
会場/黒潮町総合センター(佐賀庁管内)

第7回 土佐さかの 2010秋 もどりカツオ祭

【日時】 10月16日(土) 10:00~15:00

【場所】 黒潮一番館

当日カツオの一本売り! 売り切れ御免!
まあ来とうせ うまいもんが待ちようき

小型船舶免許の更新・失効再交付講習

土居海事事務所 〒788-0046 宿毛市橋上町橋上2277

土居 健二/海事代理士 海事補佐人 小型講師 管理者 身体検査員
土居 桃代/管理者 身体検査員

講習日	10月 10日(日)、31日(日)	平成23年からの講習日は未定ですが、毎月2回位は実施する予定です。都合により変更も有ります。
	11月 13日(土)、28日(日)	
	12月 12日(日)、22日(水)	

講習場所/土居海事事務所 時間/13:00~

電話&FAX 0880-64-0143 携帯 090-7571-3707

受講ご希望の方はご連絡ください。詳細についてお知らせします。

第5回黒潮町民大学

心の豊かさと、まちの活性化のために黒潮町民大学を開催します。多くのみなさんのご来場をお待ちしています。

●第1講座 10月6日(水)

「風と大地と島を唄う」
～沖縄から平和を願って～

講師/沖縄音楽 歌手 南ぬ風人まーちゃんうーぼーさん
場所/総合センター 2階 大ホール

●第2講座 10月13日(水)

「いきいき元気！
笑顔広がる生涯学習」

講師/落語家 林家 染二さん
場所/大方あかつき館 1階 レクチャーホール

●第3講座 10月22日(金)

「災害と女性」
～伝えておきたい被災地の現実～

講師/NPO法人 女性と子ども支援センター
ウイメンズネット・こらべ 代表 正井 礼子さん
場所/大方あかつき館 1階レクチャーホール

●第4講座 10月27日(水)

「いのちを大切にすることを育む」

講師/特定非営利活動法人
いのちをバトンタッチする会 代表 鈴木 中人さん
場所/大方あかつき館 1階 レクチャーホール

【時間】

開場/午後7時
開演/午後7時半
送迎車が出ます。
ご利用ください。

●お問い合わせ
黒潮町 教育委員会
生涯学習係(佐賀支所内)
tel 55-3190(直通)

熱戦続く黒潮リーグ

町内8チームが参加するナイターソフトボールリーグ『黒潮リーグ』が連日、熱戦を繰り広げています。

「レクリエーションを通じて楽しみながら幅広い年齢層の親睦と健康の増進を図る」ことを目的に、毎週2回(火および金曜日・第1試合午後7時、第2試合午後8時)、永遠の「球児」たちが白球を追います。

10代から60代まで、年齢も職業もさまざま。平日にも関わらず、仕事の疲れも感じさせないハッスルプレーに球場は毎回盛り上がります。



会場となる大方球場補助グラウンドは今年4月、国の事業を利用してナイター設備を



設置したばかりで、「グラウンドが整備されて思い切ったプレーができるようになった」「ナイターの雰囲気最高！」と評判も上々。

リーグは前期日程を終え、8月からは後期日程が始まっています。

前期日程の結果は次のとおり。

順位	チーム名	試合数	勝	負	分
1	8の字	7	5	1	1
2	いろはにヤンキース	7	4	2	1
3	真味	7	4	3	0
4	津野水産	7	4	3	0
5	くろひげ	7	3	3	1
6	森林管理署	7	2	4	1
7	鞭ファイターズ	7	2	5	0
7	パイレーツ	7	2	5	0

◆参加チーム募集中！
詳細については事務局までお問い合わせください。

事務局/吞ませ処8の字
☎ 43-4724

ヒメノボタン 見ごろ

ヒメノボタンは県の絶滅危惧種に指定されており、県内では黒潮町や四万十町、三原村などに一部生息するだけの大変めずらしい花です。日当たりの良い土手などに自生し、直径3cmほどのピンクや白の花を咲かせます。

御坊畑の松本誠史さん、昌子さんご夫婦は、「いつか、かきせ川地域がヒメノボタンの里として人が集まるようになれば」と、2年ほど前から自宅の庭で育てています。昨年種を植えた苗は40〜50cmに伸び、8月下旬ごろから花が咲き始めました。「世話がかかるけど、かわいいですよ」。小さく愛らしい花は、10月中旬まで楽しめるということです。



10月						
日	月	火	水	木	金	土
					1	2
3	4	5	6	7	8	9
10	11	12	13	14	15	16
17	18	19	20	21	22	23
24	25	26	27	28	29	30
31						
11月						
日	月	火	水	木	金	土
	1	2	3	4	5	6
7	8	9	10	11	12	13

佐賀図書館

10月						
日	月	火	水	木	金	土
					1	2
3	4	5	6	7	8	9
10	11	12	13	14	15	16
17	18	19	20	21	22	23
24	25	26	27	28	29	30
31						
11月						
日	月	火	水	木	金	土
	1	2	3	4	5	6
7	8	9	10	11	12	13

大方図書館

(●の日は休館日です。)



佐賀文化展開催のお知らせ

今年も佐賀文化展を下記日程で行います。
書道や絵画、生け花などの作品を展示します。
多くの皆さんのお来しをお待ちしています。

日時	10月30日(土)	9:00~18:00
	31日(日)	9:00~18:00
	11月1日(月)	9:00~12:00
場所	総合センター	

黒潮町文化協会

あたらしくはいた本のご紹介

- ストーリーセラー 有川 浩/著
- 禁猟区 乃南 アサ/著
- 白砂 鍋木 蓮/著
- 肩こり・首痛は99%完治する 酒井慎太郎/著
- ニッポンの風景をつくりなおせ 梅原 真/著
- 脳からストレスを消す技術 有田 秀穂/著
- 子は親を救うために「心の病」になる 高橋 和巳/著
- お店みたいなおうちパン 藤田 千秋/著
- おはぎちゃん やぎたみこ/著
- おふとんかけたら かがくいひろし

◆開館時間

(大方図書館)
火~金
午前10時~午後6時
土・日
午前10時~午後5時
(佐賀図書館)
月~金
午前10時~午後6時
※午後1時~午後2時まで閉館

◆貸出冊数・期間

本
一人5冊・2週間
雑誌
一人3冊・2週間
ビデオ・CD・DVD
一人2点・1週間

※新しい本の中には、貸出開始日から2カ月間は1週間の貸出期間となる場合もあります。

★貸し出し・返却・図書カードの発行は受付で行っていただきます。

◆返却するとき

○佐賀・大方どちらの図書館でも返却ができます。
○休館日に返却する時は各図書館にあるブックポストに入れてください。
○ビデオ・CD・DVDはできるだけ開館時の受付窓口へ返却してください。

◆お問い合わせ

大方図書館 ☎43-0120
佐賀図書館 ☎55-3190
<http://akatsuki.com/kurushio.jp>



月	日		水道給水工事指定店 当番一覧表			
	自	至	事務所		住所	
10	18~24	大方設備センター	拳ノ川住設	(有)西部総建		
	25~31	(株)中村住設大方営業所	道倉水道	山本建設(株)	(有)森田建設	
11	1~7	(株)中村住設大方営業所	道倉水道	山本建設(株)	(有)森田建設	
	8~14	前田電工	平野住設	(有)弘瀬建設		

当番店の連絡先・所在地 ※当番日以外でも要請があった場合には対応いたします。

店名	電話番号		住所	店名	電話番号		住所
	事務所	自宅			事務所	自宅	
大方設備センター	43-1420	43-1483	入野769	拳ノ川住設	55-7371	55-7114	拳ノ川1781
河野電機設備	43-1022		入野2878	(有)西部総建	55-2825		伊与喜38-2
(株)中村住設大方営業所	43-0211	43-2061	出口372-2	谷口水道	55-2316		佐賀2773
平野住設	44-1513	44-1117	伊田2100	(株)土居建設	55-2133	55-2363	伊与喜43-5
前田電工	43-1149	43-1546	入野1574	(有)弘瀬建設	55-2121		佐賀1990
道倉水道工務店	43-2096		浮鞭3558-8	(有)森田建設	55-3621	55-2420	藤縄5-1
吉本水道工務店	43-2024		入野544-4	山本建設(株)	55-3141	55-2076	佐賀2988

○お問い合わせ/本庁 まちづくり課 水道係 ☎43-2114(直通)

10月の納税

- 個人住民税 …… 第3期
- 国保税・介護保険料 …… 第4期
- 後期高齢者保険料 …… 第4期

安心・便利な口座振替をご利用ください。

● お問い合わせ
本庁 税務課
☎ 43-2816



ひより ひなた
田辺 日和ちゃん・日向ちゃん
〈平成21年1月12日生まれ・平成17年11月15日生まれ〉
二人ともかわいい女の子になってね!



いち た
橋田 吉太くん
〈平成21年1月14日生まれ〉
元気に大きくなってね!

町内在住の子どもたちを、お家の方からのメッセージといっしょに紹介します。

くろしおっ子を紹介します!



ゆう せい
新田 悠晴くん
〈平成21年2月24日生まれ〉
毎日元気で楽しく過ごそうネ。



たく み
小室 拓海くん
〈平成21年1月1日生まれ〉
二人のお姉ちゃんに負けない位、大きく元気にな~れ!



れ おん
山岸 蓮音くん
〈平成21年2月17日生まれ〉
のびのびと強くて優しい男の子になってね。



- ◆ 10月の予定
- ◆ おでかけ広場
午前9時30分～11時30分
5日(火)公園で遊ぼう
場所/土佐西南大規模公園佐西公園
 - ◆ 19日(火)園庭で遊ぼう
場所/佐賀保育所園庭
 - ◆ いっしょに遊ぼう
午前9時30分～11時30分
6日(水)公園で遊ぼう
場所/土佐西南大規模公園
(大方地区体育館前広場)
 - ◆ 13日(水)園庭で遊ぼう
場所/大方中央保育所園庭
 - ◆ 20日(水)作って遊ぼう
27日(水)簡単おやつ作り
場所/子育て支援センター
 - お問い合わせ
地域子育て支援センター
(大方中央保育所内)
☎ 43-0512

地域子育て支援センター通信

今年も特別残暑が厳しかったですが、運動会の季節になりました。今月の「おでかけ広場」「いっしょに遊ぼう」の行事は、園庭や公園で遊ぶ計画です。気候の良い空の下で、体を動かして交流しましょう。皆さんの参加をお待ちしています。

平成22年度黒潮町緊急雇用対策作業員の募集について

- ◆ 作業内容および人数
農道における除草作業・水路の清掃など/3名程度
- ◆ 雇用期間
平成22年11月1日から平成23年2月28日まで
- ◆ 応募資格
景気低迷により離職を余儀なくされた方および就職難により求職活動の方
- ◆ 勤務時間
午前8時30分～午後5時15分
- ◆ 勤務日数 月平均15日程度
- ◆ 賃金(通勤費なし)
月額8,100円
- ◆ 提出書類
①黒潮町作業員申込書ならびに離職事由が確認できる書類など。(離職票など離職したことがわかるものがあれば、できるだけ提出してください。)
- ②ハローワークからの紹介状
- ◆ 募集期間
10月8日(金)～10月18日(月)
- ◆ 応募方法
郵送または持ち込み
10月18日(月)午後5時必着
- ◆ 選考方法
書類審査および面接

まほちゃん車いすを寄附

伊与喜小学校6年生の多田真穂さんが8月30日、特別養護老人ホームかしま荘に車いす2台を寄付しました。
夏になると上川口港で捕れるタコクラゲを、商品名『まほちゃん たこくらげ』として、同級生の森田きりさんと一緒に道の駅ピオス大分で販売。その収益を車いすの購入費に充てました。
贈呈式では、「タコクラゲを売って車いすを買いました。使ってください」と笑顔であいさつ。田辺施設長から感謝状が手渡されました。

○ お問い合わせ・応募
本庁 農業振興課 農業土木係
(黒潮町入野2019-1)
☎ 43-1888(直通)



このページで地区別懇談会の開催日程をお知らせする予定でしたが、開催が不規則なため掲載しないこととします。ご了承ください。なお、開催については事前に文書などでお知らせします。