



佐賀中学校の校舎建て替え工事のため、思い出がいっぱい詰まった学び舎は8月中旬には取り壊し工事に入ります。写真は昭和56年ごろの体育祭の様子です。(写真提供：奈路広さん) 関連記事2ページ

8月号の主な内容

- P. 2 まちのできごと
- P. 6 健康カレンダー
- P. 7 健康知恵袋
- P. 8 介護保険ガイド
- P. 9 みんなで支える国保会計
- P. 10 備えて安心50
- P. 15 相談・募集・お知らせ
- P. 20 教育委員会だより
- P. 24 くろしおっ子を紹介しますほか



平成22年度 黒潮町職員採用資格試験を実施します。
 詳細については5ページをご覧ください。

わがまちデータ

●人口	13,190人	前月比(1人減)
		【男性6,204人 女性6,986人】
●世帯数	5,766世帯	
●15歳未満の年少人口	1,301人(比率9.9%)	【男性671人 女性630人】
●65歳以上の高齢人口	4,558人(比率34.6%)	【男性1,798人 女性2,760人】
●人口のうごき		
増加 30人	出生8人	転入22人
	【男5人 女3人】	【男13人 女9人】
減少 31人	死亡10人	転出21人
	【男4人 女6人】	【男9人 女12人】
		(2010(平成22)年6月30日現在)



**佐賀中学校校舎の建て替え
工事が始まります**

現在の校舎は昭和42年に建てられ、築後43年が経っています。建物の老朽化によりIs値（構造耐震指標）※が0.2と低いことから、近い将来起こるとされる大地震に備え、早急な建て替えが必要となっていました。

すでに仮設の校舎が完成しており、夏休み期間中の8月中旬からは現校舎の取り壊し作業に入ります。

佐賀中学校はひとつの節目を迎え、来年度完成予定の新校舎とともに、歴史の1ページをめくることとなります。工事にともない、近隣にお住まいの皆さんにはいろいろとご迷惑をお掛けしますが、ご理解と協力をお願いします。



※Is値:文部科学省では地震時における児童生徒などの安全確保を十分なものとするために、Is値0.7以上を標準値として設定しています。(写真は仮設校舎)

佐中祭が行われました

7月4日、現校舎での最後の佐中祭が行われました。

今年のテーマは「HAPPY IN ESS」愛されて10周年です。

「佐中は今年の夏休みに取り壊し、建て替えることになっているので、この校舎で佐中祭するのは今年で最後になります。最高の思い出にしたいです。ぜひ来てください」。チラシに書かれたメッセージには、生徒たちの意気込みが伝わってきます。

昼過ぎから降り始めた雨のため校舎内での開催でしたが、身動きがとれないほどたくさんの方が訪れ、出店や出し物などで賑わいました。



体育館では吹奏楽部や大方高校軽音楽部の演奏をはじめ、ダンスやダニエルさんの歌もあり、大盛り上がりでした。



食べ物などを売る出店にはたくさんの行列が。早くから売り切れがでるお店もありました。

各教室では、学年ごとにカブト虫やアクセサリー、カットメシなどを販売。それぞれ工夫を凝らした出し物が並びます。中でも3年生のお化け屋敷やマッサージ店は、なかなかの人気を集めていました。佐賀地区唯一の中学校。訪れた方のほとんどがこの校舎で学びました。皆さん、お祭りを楽しみながら、中学生時代の思い出話にも花を咲かせている様子でした。



昭和42年、新築当時の校舎です。今では屋上まで伸びている教室の前のワシントン椰子はまだ植えられていません。この翌年度から拳ノ川中学校と合併し、旧佐賀町唯一の中学校となりました。その頃221人いた全校生徒は、現在87人。2階には空き教室が目立ちます。入学式、クラブ活動、文化祭、卒業式。思い出がいっぱい詰まった学び舎は、まもなくその役目を終え新校舎にバトンタッチします。(写真:昭和42年度卒業アルバムより)



0歳児も初めてのプール。お気に入りのボールでご機嫌。

保育所でプール開き
6月に入り、町内の各保育所でプール遊びが始まりました。6月23日は佐賀保育所のプール開きの日です。新しい保育所になって初めてのプールとあって、最初は保育士もシャワーの出し方さえ分かりませんでした。「夏の日差し」には程遠い梅雨空にも関わらず、園児たちは水着姿でプールに入るのが待ち遠しい様子。「友だちを後ろから押ししたり、乗ったりしないこと。プールの周りを走らないこと。先生のいない時には絶対にプールに入らないこと。約束できる？」プールは楽しくてもなもしろいけれど危険もともないます。園長先生の注意事項にみんな「はい！」と元気に答えていました。

準備運動をしつかり済ませ

3歳児のうさぎ組から順にプールに入ると、「きやー、寒い！」顔つけれるで、見よってよ」とさっそく大騒ぎ。水深は20〜30cm程度ですが園児たちにとっては大プールと同じです。ボール遊びやバタ足、みんなで並んで波を作ったり。園長先生との約束もしつかり守れています。水を怖がる子もおらず、「さすが、くろしおっ子」と思わせる遊びっぷりで、ひと足早く夏に突入です。



これから水遊びの機会が多くなります。水の事故には十分注意して楽しみましょう。

プールから出た園児たちは、「楽しかった」「また泳ぎたい」と少し青くなった唇を震わせながら答えてくれました。

元気に育てて！ひまわりの苗

6月17日。梅雨入りにもかかわらず気持ちよく晴れたこの日、上川口小学校の2〜3年生9名がひまわりの苗を植えました。準備したのは背丈5〜6センチのポット苗約60個。中には10日ほど前から児童たちが学校で育てたものも含まれています。



夏には一面のひまわり畑。「夏が楽しみ。みんな見に来てね!」

場所は道の駅「ビオスおおがた」から西側の橋を渡ってすぐの畑で、お盆のころに咲かせようと3年前からこの時期に植えています。「月末には、ずうっと向こうまで植える計画です」企画した砂浜美術館の松岡さんは汗を拭きながら教えてくれました。児童たちは、ここまで自分で育てた小さな苗をひとつずつ丁寧に手に取り、20分ほどで全部植え終わりました。「咲いたら一番に見に来る！」夏の楽しみがひとつ増えました。

おかげさまで5周年

道の駅「ビオスおおがた」が今年で5周年を迎え、6月20日に記念イベントが開かれました。今にも雨が降りそうなあいにくの天気でしたが、子ども連れからお年寄りのグループまでたくさんの方が訪れ、ダンスやビンゴゲーム、地元食材の出店、手づくりの箸を作る体験教室など、さまざまな催しで楽しめました。



町内外からの大勢のお客さんにぎわいました。



この日限定のバイキング食べ放題。開店の入り口には行列ができていました。

ナイター設備をご利用ください
国の地域活性化・経済危機対策臨時交付金事業を利用し、大方球場（補助球場）にナイター設備を設置しました。今年4月からご利用いただけます。

取材に伺った日は、町内一般のソフトボールチームによる『黒潮リーグ』の試合が行われていました。日が暮れた松原にグラウンドだけが明るく浮かび上がり、ナイトゲーム独特の雰囲気があります。「ナイスバッティング!」「回れ!回れ!」。平日にも関わらず、仕事の疲れを感じさせないハッスルプレーで、皆さん気持ちの良い汗を流していました。予約状況や料金については事前にお問い合わせください。

○使用に関するお問い合わせ
本庁総務課 総務係
☎ 43-2112 (直通)

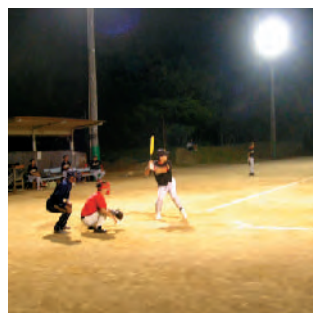

職場仲間でも、サークルで、どんどんご利用ください。

役場の仕事を学習したよ

6月11日、入野小学校の3年生27名が「総合的な学習」の時間を利用して、黒潮町役場の仕事を学習しました。この日の一日講師は総務課消防防災係の職員です。

まず、北海道南西沖地震による奥尻島の被害状況の写真を見ながら、地震や津波などの災害対策について説明を受けました。津波に流された家屋が写しだされると「うわ、怖い！」と叫ぶ児童もおり、「津波のときはどんなことに気を付けたらいいですか?」など、いろいろな質問が出されました。「大地震が起こったら黒潮町も同じような被害が予想されます。どこに高台があるのか、どこに逃げるのが良いのか、普段から準備しておくことが大切です」子どもたちは職員の説明に真剣に耳を傾けながらメモをとっていました。

その後、移動した先は入野小学校の横にある防災倉庫です。登下校の際いつも目にする倉庫ですが、中を見るのはみんな始めて。扉を開けると、水や毛布、テントや簡易トイレなど災害時に必要な道具が

ぎっしり詰まっています。中でもみんなが興味を持ったのは簡易トイレ。変わった形をしており、実座座つてみた児童は興味津々で座りごこちを確認していました。

次に体育館では、担架だけが人を運ぶ実技や、非常食の試食などをしました。担架に横になり持ち上げられた児童は、最初は喜んでいたものの、現実味を感じたのか「怖かった」と少し緊張した表情で答えていました。



傾けをした人を気遣いながら、傾けないよう「せーの」で持ち上げます。

南海地震は今後30年で60パーセント程度の確立で起こると予測されています。地震はいつ起こるか分かりません。普段の生活の中で、災害時にどう行動するのか意識し何をするか、事前の備えが必要だということを知った児童たちは実感したようでした。

「河川プール」オープン

7月2日、蜷川の河原に悲鳴にも似た歓声が響き渡りました。「ギャー、冷たッ!」。声の主は、すぐそばの上川口小学校の児童たちです。



同小学校にはプールが無いので、普段は南郷小学校のプールを借りて水泳の授業を行っています。しかし、毎年7月に入ると河川プールでの授業も組み込まれており、この日はそのプール開き。

「今日は楽しいプール開きです。みんな、仲良く、楽しく、元氣よく泳いでください」。児童会長林良磨君の挨拶の後、一列に並んでゆつくりと水に入ります。蒸し暑い天気にも関わらず、自然の水は体が固まってしまいうるほど冷たく、いつものプールとは一味

違います。



1年生にとっては初めての授業。上級生に手を引っ張ってもらいコツを習います。



自由時間には、流水滑り台をしたり、川エビを捕ったり、学校のプールではできない特別な授業にみんな大はしゃぎ。PTAと合同の草刈や5、6年生による川底のコケ掃除、保護者の監視協力など、地域ぐるみで大事に管理してきました。上川口小学校にしかない自慢の教材のひとつです。

くぼかわ病院では「看護師」を募集しています

くぼかわ病院は、急性期医療はもとより、回復期リハビリ病棟、療養病棟、老健施設、訪問看護ステーションを有し、地域の中核病院として、診療科目も多岐にわたり、様々な経験を積むことができます。

【給与】

● 基本給/19万3千円(経験を加味します。)

● 各種手当/資格手当、皆勤手当、夜勤手当など

● 賞与/年2回

● 昇給/年1回

【休日】 週休2日制

● 年末年始、夏季休暇、有給休暇、育児休暇など

【勤務】 2交代制

【社会保険】 健康保険、厚生年金、雇用保険、労災、退職金制度

【研修】 院外研修に積極的に参加できます。

【福利厚生】 24時間託児所、職員宿舎、昼食代補助、職員旅行

○お問い合わせ

医療法人川村会くぼかわ病院
看護部長 松下厚子

高岡郡四万十町見付902-1

☎0880-122-1111

町内海水浴場海開き

7月4日(日)には浮津海水浴場が、翌週10日(土)には入野海水浴場がそれぞれ海開きのイベントを行いました。

県が先ほど実施した平成22年度水質検査によると、町内2カ所の海水浴場はともに「水質A」と最高等級。トイレやシャワーなどの設備も整っており、海水浴客に人気があります。

両日とも好天に恵まれ、小学生以下を対象とした「お菓子なげ」や「宝さがしゲーム」に、小さなお子さんだけでなく、



浮津海水浴場

国道からすぐの浮津海水浴場は、町内海水浴場の老舗。トイレ、シャワー、更衣室があり、キャンプやバーベキューもできます。懐かしい雰囲気「海の家」が訪れた方を引きつけます。

く近所のお年寄りの方も元気に参加。会場にはにぎやかな声や響き渡っていました。



入野海水浴場

平成16年にオープンしたばかりの入野海水浴場にはウッドデッキや芝生のスペースがあり、リゾート地に来た気分。こちらにもトイレ、シャワー、更衣室などの施設が整っています。

イベントに参加した大西町長は、「たくさんの方に来てもらいたい。事故もなく、楽しい時間を提供できたらうれしいです」とあいさつ。両海水浴場の遊泳期間は8月31日まで、遊泳時間は午前9時～午後5時となっています。

○お問い合わせ

浮津海水浴場

☎ 43-0305

入野海水浴場

(高知県漁協入野支所)

☎ 43-11010

集落丸ごと活性化研修会開催

高知県の中山間地は、高齢化により集落行事が減るなどして住民同士の交流が減少し、集落機能を維持することが厳しい状況にあります。

しかしそこには、その土地ならではの農産物や美しい景観、加工技術を持った人材、伝統文化など、数多くの資源が存在しています。

そして、その資源を活かしたさまざまなサービスを提供することで、人を呼び込み集落を活性化させることが期待できます。

7月12日(月)、「であいの里蝸川」には県内自治体職員や地域再生に取り組む団体関係者などが参加し、集落の活性化を図っていくためには、リーダーや住民がどのように考え、行動すればよいかを学びました。



講師に招かれたのは、鹿児島県柳谷町で13年間、渡り地域再生に取り組んでいる「柳谷町内会やねだん」代表の豊重哲郎さん。

「行政に頼らない。地域でできることは地域でやっという」を合言葉に、観光資源や産業のない集落で実現した、地域活性化の経験をもとにお話をいただきました。発足当初の苦労や、賛同を得たときの感動、自主財源確保のためのアイデアなどを情熱的に話す姿に、皆さん引き付けられていきます。

その他にも、蝸川をはじめとする県内集落の活動報告や加工品などの販売があり、充実した研修となりました。

また、蝸川の下村区長はあいさつで、「蝸川でこの取り組みを始めてから、地域に人が訪れ、子どもたちの声があちらこちらで聞かれるようになった」と、これまでの成果を実感している様子。その他にも、蝸川をはじめとする県内集落の活動報告や加工品などの販売があり、充実した研修会となりました。

職員採用資格試験のお知らせ

次のとおり黒潮町一般行政職員の採用資格試験を実施します。

【応募資格】

昭和55年4月2日から平成5年4月1日までに生まれた方

【受付期間】

8月23日(月)～9月17日(金)

【試験日時】

10月17日(日)午前10時～正午

【場所】

黒潮町保健福祉センター 2階 大ホール

※なお、この試験は、平成23年4月1日から平成24年3月31日までの間の、採用資格を獲得するための試験です。

資格を有する人の中から必要に応じて採用を決定しますので、合格した人であっても、場合によっては、採用されないこともあります。

○お問い合わせ

本庁総務課 行政人事係
☎ 0880-43-2112(直通)

大方地域

8月 日(曜日)	内 容	実施場所	実施時間
16日(月)	愛 育 相 談	南部保育所	9:30~11:00
19日(木)	愛 育 相 談	大方くじら保育所	9:30~11:00
20日(金)	健 康 相 談	出口集会所	10:00~11:00
23日(月)	健 康 相 談	浜の宮集会所	10:00~11:00
24日(火)	健 康 相 談	米原集会所	10:00~11:00
		蛭川健康支援センター	14:00~15:00
25日(水)	子 宮 が ん 検 診	保健福祉センター	※9:30~11:00
			※13:30~14:30
26日(木)	子 宮 が ん 検 診	加持ふれあいセンター	※10:00~10:20
		鞭 旧東部保育所	※11:00~11:20
		上田の口集会所	※13:30~13:50
		JA高知はた南部事業所	※14:30~15:00
30日(月)	健 康 相 談	上田の口集会所	13:30~14:30
31日(火)	健 康 相 談	入野本村集会所	10:00~11:00
9月 日(曜日)	内 容	実施場所	実施時間
1日(水)	1歳6カ月児健診	保健福祉センター	※13:00~13:30
2日(木)	特 定 健 診	蛭川健康支援センター	※9:00~10:00
			※13:30~14:30
6日(月)	健 康 相 談	伊田浦老人憩の家	9:30~10:30
		早咲集会所	10:00~11:00
8日(水)	特 定 健 診	湊川ふれあいセンター	※9:00~10:00
		鞭 旧東部保育所	※13:30~14:30
9日(木)	特 定 健 診	鞭 旧東部保育所	※9:00~10:00
			※13:30~14:30
10日(金)	健 康 相 談	鞭 旧東部保育所	9:30~10:30
	愛 育 相 談	南部保育所	9:30~11:00
13日(月)	乳 児 健 診	保健福祉センター	※13:00~13:30
14日(火)	胃 が ん 検 診	鞭 旧東部保育所	※8:00~9:00
15日(水)	胃 が ん 検 診	鞭 旧東部保育所	※8:00~9:00
	健 康 相 談	灘集会所	9:30~10:30

注) 表中の※印は、受付時間となります。

佐賀地域

8月 日(曜日)	内 容	実施場所	実施時間
16日(月)	マンモグラフィ検診	ディサービスセンターこぶし	8:30~12:00
			13:30~15:45
17日(火)	マンモグラフィ検診	ディサービスセンターこぶし	8:30~12:00
		総合センター	13:30~15:45
19日(木)	マンモグラフィ検診	総合センター	8:30~12:00
			13:30~15:45
20日(金)	マンモグラフィ検診	総合センター	8:30~12:00
			13:30~15:45
23日(月)	横浜愛育健康相談	老人憩の家	9:30~11:00
24日(火)	佐賀ふれあいサロン	総合センター	10:00~15:00
26日(木)	上分ふれあいサロン	上分集会所	9:30~11:00
9月 日(曜日)	内 容	実施場所	実施時間
1日(水)	伊与喜ふれあいサロン	伊与喜集会所	9:30~11:00
6日(月)	乳児・1歳6カ月児健診	ディサービスセンターこぶし	13:00~16:00
7日(火)	漁民センターふれあいサロン	漁民センター	10:00~11:30
10日(金)	馬地ふれあいサロン	馬地集会所	9:30~11:00
13日(月)	横浜愛育健康相談	老人憩の家	9:30~11:00

健康カレンダー

バランスのとれた食生活を目指そう！

8月中旬から9月中旬までの健康に関する行事予定を表示しています。行事予定は変更となる場合もありますので、あらかじめご了承ください。

お問い合わせ
 本庁 健康福祉課 保健衛生係
 ☎43-2836(直通)
 佐賀支所 地域住民課 保健センター
 ☎55-7373(直通)

健康知恵袋

**40歳を過ぎたら乳がん
検診を受けましょう**

乳がん

乳がんの症状は、しこり、乳頭から血の混じった分泌物が出る、乳頭の陥没、ただれ、皮膚のくぼみ、痛み、わきの下のしこりなどさまざまです。

細胞ががん化して増え始めるとしこりになりますが、初期には全身症状がほとんどありませんので放置されやすい傾向があります。乳房の変化に気づかず放置しておく、乳腺の外にまでがん細胞が増殖し血管やリンパ管を通じて全身へと広がっていきます。

女性の壮年層は要注意

日本女性の20人に1人は乳がんにかかるといわれています。

乳がんによる死亡も年々増加し、今では年間で約1万人の方が亡くなっており、女性の壮年層（30〜64歳）のがん死亡原因の第1位となっています。

乳がんを予防することは難しいですが、早期がんでの治療では約90%の方が治ります。早期発見の為に、マンモグラフィ検診や自己検診などによる定期検診が重要です。

マンモグラフィ検診

黒潮町では、乳がん検診としてマンモグラフィ検診を実施しています。

マンモグラフィとは、乳房のX線撮影のことです。

乳房を片方ずつX線フィルムを入れた台と透明なプラスチックの板ではさみ、圧迫して撮影することで、乳房内部の様子を鮮明に写しだすことができます。

マンモグラフィでは、手に触れないような直径3ミリの小さなしこりを発見することができます。

平成22年度は、8月2日(月)

から各地区で実施します。詳しい日時・場所については広報「健康カレンダー」などによりご確認ください。ご都合の良い場所で受診することも可能です。

黒潮町の乳がん検診の受診状況

年度	検診	対象者	受診者	受診率
19	乳がん検診	2,188人	542人	24.8%
20	乳がん検診	2,240人	590人	26.3%
21	乳がん検診	2,021人	500人	24.7%
	女性特有のがん検診推進事業	464人	182人	39.2%

【対象者】(平成22年度)
平成23年3月31日において満年齢が偶数歳になる40歳以上の女性
【料金】600円

女性特有のがん検診推進事業

平成22年度も「女性特有のがん検診推進事業」を実施します。対象年齢に該当する女性に対してマンモグラフィ検診費用が無料になる検診無料クーポン券を送付します。

「女性特有のがん検診推進事業(乳がん)」検診無料クーポン送付対象者

年齢	この間の誕生日の方が対象となります。
40歳	昭和44年4月2日～昭和45年4月1日
45歳	昭和39年4月2日～昭和40年4月1日
50歳	昭和34年4月2日～昭和35年4月1日
55歳	昭和29年4月2日～昭和30年4月1日
60歳	昭和24年4月2日～昭和25年4月1日

※平成22年3月31日現在の年齢です。

マンモグラフィにより、視触診では分からない早期がんの発見が可能になります。早期がんの場合では、治療も容易になるとともに、乳房温存療法が可能な場合も多くありますので、術後のQOL(生活の質)を維持することができます。

定期的な乳がん検診を受診し、がん予防に努めましょう。

お問い合わせ
本庁健康福祉課保健衛生係

佐賀支所総合センター
43-2836(直通)
55-7373(直通)

当直医療機関一覧表

月	日	四万十市	宿毛市
8月	1日(第1日曜日)	四万十市民病院 ☎34-2126	幡多けんみん病院 ☎0880-66-2222
	8日(第2日曜日)	吉井病院 ☎34-5005	聖ヶ丘病院 ☎0880-63-2146
	15日(第3日曜日)	四万十市民病院 ☎34-2126	沢田医院 ☎0880-63-2304
	22日(第4日曜日)	中村クリニック ☎34-5100	田村内科クリニック ☎0880-63-1668
	29日(第5日曜日)	さくらクリニック ☎35-2555	川村内科クリニック ☎0880-66-2911
9月	5日(第1日曜日)	四万十市民病院 ☎34-2126	奥谷整形外科 ☎0880-63-1202

※当直医は変更になる場合がありますので、あらかじめ確認してから受診してください。



介護保険ガイド

● 介護保険広報シリーズ⑫ ●
高額医療・高額介護合算制度について

今回は『高額医療・高額介護合算制度』について説明します。

この制度は、「医療」と「介護」の両方のサービスを利用している世帯の負担を軽減するためのものです。1年間に支払った「医療にかかった費用」と「介護にかかった費用」の自己負担を合計し、限度額を超えた場合に、その超えた金額を支給します。

各医療保険の自己負担額

「月額」で限度額が設けられています

介護保険の自己負担額

「月額」で限度額が設けられています

高額医療・高額介護合算制度

それぞれ合算し、「年額」で限度額を設けます

※医療保険および介護保険の自己負担限度額（月額）を超えて支給された金額は除く。
※食費・居住費や差額ベッド代については合算の対象外。

◆限度額について

- 年齢や世帯の所得に応じて限度額が決まります。
<自己負担限度額（年額：毎年8月1日～翌年7月31日）>

所得区分	長寿医療制度 後期高齢者医療保険	国保または被用者保険 (70～74歳の方がいる世帯)	国保または被用者保険 (70歳未満の方がいる世帯)
現役並み所得者	67万円	67万円	—
— 一般	—	—	126万円
上位所得者	56万円	56万円	67万円
低所得者 (住民税非課税世帯)	II	31万円	34万円
	I	19万円	

<所得区分について>

- 【現役並み所得者】 保険証または受給者証の負担割合が「3割」となっている場合
- 【上位所得者】 基礎控除後の合計所得600万円以上の場合
- 【一般】 住民税課税世帯で他の所得区分に属さない場合
- 【低所得者】 IIは住民税非課税世帯で低所得者Iでない場合
Iは住民税非課税世帯で世帯全員の所得が一定以下（年金収入80万円以下など）の場合

※詳しくは医療保険者にお問い合わせください。

◆申請について

- 加入している医療保険の窓口へ申請してください。（原則として介護保険係への申請手続きは必要ありません。）平成21年8月～平成22年7月分について、支給の対象となる被保険者の方には、医療保険者より申請のお知らせをする予定ですので、しばらくお待ちください。（被用者保険の方は各事業所または医療保険者へお問い合わせください。）

介護保険料は大切な財源です。納付期限までにお納めを ～安心で便利な口座振替を！～

【お問い合わせ】 本庁 健康福祉課 介護保険係 ☎43-2116(直通)

みんなでささえる 国保会計



5,000人の国保を考える

黒潮町の年間医療費は14億4,200万円

今月号より、町民の皆さんと国民健康保険制度について考えてみたいと思います。シリーズで掲載予定です。

知っていますか①

助け合いの地域医療保険制度です



国民健康保険制度ってどんな制度？

病気やケガをした時には病院などで治療を行います。その時の医療費について国保加入者の皆さんが安心して治療が受けられるよう、市町村単位で運営をしている地域医療保険制度です。

知っていますか②

4,855人(0歳～74歳)です



国保に加入しているのは何人？

黒潮町の人口13,213人のうち、国保に加入している方は4,855人です。加入者は農業、漁業、自営業、無職の方が中心です。年齢は0歳から74歳までの方。

国保以外では75歳以上の方が加入している後期高齢者医療制度に2,693人。健康保険などの社会保険に加入している方が5,665人となっています。(平成22年3月31日現在)

知っていますか③

297,000円(平成21年度)です



国保加入者の1人当たり1年間の医療費は？

平成21年度の医療費は約14億4,200万円です。そのうち、自己負担分を除く、11億8,100万円を国保会計から医療機関(病院など)に支払いました。

1人当たりでは、約297,000円になります。

知って得する豆知識

～入院する時、大切です～

国保に加入している方が入院した場合、窓口での支払いを「自己負担限度額」までにすることができます。国保係に「限度額適用認定証」の交付申請をしてください。

また、入院時の食事代が安くなる場合もありますので、申請時に確認してください。

ほっとコーナー

～保険証がなくなった？～

時々、国保係に「保険証がわからなくなった。どうしたらいいですか？」との問い合わせがあります。

【対応①】もう一度、ゆっくり捜してみてください。ほどんどの方から「ありました」と連絡があります。

【対応②】どうしても見つからない場合は、再交付できます。(印鑑を持参してください。)

○お問い合わせ 本庁 健康福祉課 国保係 ☎43-2116(直通)

備えて安心 50
 地震 南海地震などには
 災害への備え

黒潮町消防団夏季訓練！

6月27日、伊田漁港広場を会場に、黒潮町消防団の夏季訓練が行われました。今年、小型ポンプを保有する10分団が水槽から給水をして火点と呼ばれるのにめがけて放水を行い、その的が倒れるまでの速さを競う実戦型放水競技を行い、ポンプ車を保有する4分団はその実戦型放水競技の中に安全性、正確性、そして迅速性を取り入れた消火活動の基本となる消防操法を行いました。



開会式典の様子

消防団員の皆さんは、昼間の仕事の疲れの残る夜間や雨が降る中でも日々訓練を重ね当日の訓練に臨みました。

大会当日は心配された雨も上がり、各分団とも訓練の成果を発揮し、会場は熱気にあふれていました。



田野浦分団(ポンプ車の部優勝)

今回の訓練に向けた練習などで得た教訓や連帯感、これからの消防活動の中で大きな財産になったことと思えます。消防団の皆さんは、このように訓練を重ね火災はもとより、台風などの風水害さらには来るべき南海地震に備え、地域の防災リーダーとしてますます頼れる存在となっています。



蜷川分団(小型ポンプの部優勝)

◆審査結果(入賞) ポンプ車の部

- 優勝 田野浦分団
 - 2位 入野分団
 - 3位 上川口分団
- ※優勝した田野浦分団は来年度開催の県操法大会に出場決定

●小型ポンプの部

- 優勝 蜷川分団
- 2位 田の口分団
- 3位 伊田分団

●町長表彰

田野浦分団

●議長表彰

伊田分団

黒潮町消防団協力事業所表示制度実施要綱を制定

この制度は、黒潮町消防団に積極的に協力している事業所またはその他の団体に対して、消防団協力事業所表示証を交付するために必要な事項について定めており、表示証を表示している事業所などは地域への社会貢献が広く認められ信頼性の向上が図られるとともに、消防団と事業所の連携・協力体制が強化され、地域の防災体制が一層充実されることを目的とした制度です。

協力事業所としての認定および表示証の交付を受けようとする事業所などは、交付申請書を提出いただき、審査により認定されると左図の表示証が交付されます。ぜひ、多くの事業所の皆さんの参加をお待ちしています。



～ 9月5日(日)は「地域みんなで自主防災訓練」です ～

今年も南海地震を想定した防災訓練を県下統一で行います。黒潮町は各地域の避難訓練や安否確認訓練を中心に、住民の皆さんと役場、消防団、消防署が合同で防災訓練を実施します。

非常時には普段当たり前にもできなくなり、ましてや限られた時間の中で適切な避難や救助をするとなると、さらに困難な状況となります。

自分のために、また、助けたい身近な人のために、訓練しておくことが“そのとき”の大切な備えです。

備えることの必要性を理解し、防災訓練に積極的に参加しましょう。そして、各自主防災組織単位で地区の実情に合った独自の訓練を行い、各地区の防災力を向上させましょう。

●このページの記事に関するお問い合わせ

【本庁】総務課 消防防災係 ☎43-2112(直通) 【佐賀支所】地域住民課 総合窓口第1係 ☎55-3113(直通)

国民健康保険税のしくみ
のお知らせ

非自発的失業者に係る国民健康保険税の軽減措置

非自発的な失業のため職場の健康保険を脱退し、国民健康保険に加入した方に対する国民健康保険税の軽減措置が平成22年4月より始まります。
(失業前も国民健康保険に加入していた方も含みます。)

【対象となる方】

(次の条件をすべて満たす方が対象です。)

- 平成21年3月31日以降に失業した方
- 失業時点で65歳未満の方
- 倒産、解雇などによる離職(特定受給資格者) または雇い止めなどによる離職(特定理由離職者)

※特定受給資格者であるか、特定理由離職者であるかは、雇用保険受給資格者証の第1面「離職年月日 理由」欄コード番号で確認されます。

次のコード番号が記載されている方が対象となります。

〔特定受給資格者理由コード〕
11・12・21・22・31・32

〔特定理由離職者理由コード〕
23・33・34

【軽減措置の概要】

非自発的失業者の国民健康保険税について、前年の給与所得を3割に減らして計算します。また、対象となるのは離職した本人のみとなります。

【軽減期間】

軽減期間は、離職日の翌日の属する月からその月の属する年度の翌年度末までとなります。(最大2年間)

離職した日	軽減期間
平成21年3月31日～平成22年3月30日	平成22年4月～平成23年3月
平成22年3月31日～平成23年3月30日	離職日の翌日～平成24年3月

【手続きの方法】

次の物をご持参のうえ、本庁健康福祉課 国保係、または佐賀支所 地域住民課 総合窓口第2係にて手続きをしてください。

●印が付いている物は手続きに必要です。

	これから国保に加入する方	すでに国保に加入している方
雇用保険受給資格者証	●	●
印鑑	●	●
健康保険資格喪失証明書		●
国民健康保険証	●	

○お問い合わせ

本庁 税務課 住民税係
☎ 43-2816 (直通)

本庁 健康福祉課 国保係
☎ 43-2116 (直通)

佐賀支所 地域住民課 総合窓口第2係
☎ 55-3112 (直通)

課税限度額が変わりました

国民健康保険は、加入者の皆さんが病気やけがなどの時に安心して医療が受けられるための医療制度です。その財源は、加入者の皆さんが納める国民健康保険税などで支えられています。平成22年度の税率は平成21年度同様の税率で次の表のとおりです。最高限度額については、基礎分が47万円から50万円へ、後期高

齢者支援分が12万円から13万円へそれぞれ改定されました。

項目	基礎分	介護給付分	後期高齢者支援金	合計
最高限度額	500,000円	100,000円	130,000円	730,000円
均等割	12,500円	5,000円	5,100円	22,600円
平等割	14,500円	4,500円	6,000円	25,000円
所得割	4.5%	1.5%	2.0%	8.0%
資産割	22.0%	7.5%	9.0%	38.5%

*均等割：加入者の人数に応じて算出 *平等割：1世帯につき定額
*所得割：加入者の前年の所得から33万円を差し引いた額の合計額により算出
*資産割：加入者に課税された固定資産税の合計額により算出

所得割、資産割について

●遺族年金、障害年金、失業給付金などは国保税の所得割の対象となりません。退職金も対象となりませんが、退職金を年金方式で受け取る場合は公的年金などの収入と同じ扱いになりますので、その場合は対象となります。

●固定資産税の個人持ち分、および共有持ち分は、資産割の対象となります。

◆年度途中で変更のある方について

●年度の途中で国保に加入したり、国保から脱退した場合、年度の途中で加入された場合は、加入された月から(手続した月ではありません)年度末の3月までの月数分で税額を出し、これから到来する納期の回数に割り振って納めていただきます。

●年度途中で国保から脱退した場合、その前月までの月数分で税額を出し、精算を行います。この際、月数分で決まった税額に納付済み額が満たない場合は、不足分の納税通知書をお送りします。納付済税額が月数の

●所得割、資産割につきましては加入する方ごとに課税されます。

●介護給付分は40歳から64歳の人のみが課税されます。

●所得の低い方については、均等割および平等割に対して、2割、3割、7割の軽減措置があります。

税額を超える場合は、超過分を還付します。(未納の税金がある場合は、その分に充当されます。)

◆年度途中で40歳になる方の国保税

●40歳の誕生日が属する月(1日が誕生日の場合はその前の月)分からの月数の介護分を合わせて納めていただきます。

◆年度の途中で65歳になる方の国保税

●65歳になる方は、64歳分のみ国保税と合わせて介護保険分を納めていただきます。例えば、世帯の内1人の方が今年10月に65歳になる場合、あらかじめ4月から9月分までの6カ月分(1日が誕生日の場合はその前の月分まで)を計算してご請求させていただいております。誕生日が来た月から、(1日が誕生日の場合はその前の月)介護保険分は別途介護保険料として納付書が送付されますので、納付をお願いいたします。

◆年度の途中で75歳になる方の国保税

●75歳の誕生日の属する月の前の月分まで国保加入者ですので、加入月割分を納めていただきます。75歳の誕生日から後期高齢者医療制度に加入となります。

○お問い合わせ

本庁 税務課 住民税係

☎ 43-2816 (直通)

本庁 健康福祉課 国保係

☎ 43-2116 (直通)

本庁 健康福祉課 介護保険係

☎ 43-2116 (直通)

佐賀支所 地域住民課 総合窓口第1係

☎ 55-3111 (直通)

後期高齢者医療制度のお知らせ

新しい保険証は7月末日までにお届けしています

75歳以上の方(65歳以上で申請により一定以上の障害がある)と認められた方を含む)が加入する後期高齢者医療制度では、毎年8月1日現在の世帯状況および前年中の所得額や世帯の収入に基づいて、受診時の一部負担金の割合(1割または3割)の見直しを行

います。

8月からは必ず、7月に届いた新しい被保険者証を医療機関に提示し、診療を受けてください。

入院時の自己負担額などの減額

所得が一定基準より低い世帯の方には、申請により入院時の自己負担額や食事代などが減額されます。減額を受ける場合は、医療機関へ被保険者証と合わせて「限度額適用・標準負担額減額認定証」を提示する必要がありますので、必要な方は役場で手続きをしてください。

なお、「限度額適用・標準負担額減額認定証」の期限は、8月1日から翌年の7月31日となりますが、6月末までに認定を受けた方で平成22年度も継続となる方には、被保険者証と一緒に送付していますので、再度の手続きは不要です。

○お問い合わせ

(後期高齢者医療制度担当)

本庁 健康福祉課 国保係

☎ 43-2116 (直通)

佐賀支所 地域住民課 総合窓口第2係

☎ 55-3112 (直通)

密漁は犯罪です!

高南・幡東地区漁業秩序を守る会からのお願い
(四万十市・黒潮町・四万十町・中土佐町・関係漁協)
貴重な水産資源を守るため、高知県漁業調整規則により採捕禁止期間などが定められています。

◆禁止期間は表のとおりです。

名称	禁止期間	体長などの制限
いせえび	5月1日～9月15日	殻長13cm以下
とこぶし・あなご	9月1日～翌年3月31日	殻長3cm以下
あわび	9月1日～翌年3月31日	殻長9cm以下
さざえ	9月1日～翌年3月31日	
てんぐさ類	9月1日～翌年2月末日	
ふのり	10月1日～翌年2月末日	
あらめ	10月1日～翌年6月30日	

※禁止期間外であっても漁業協同組合員でなければ採捕できません。

◆怪しいと思ったら

密漁者たちは、買い手がなければ不法行為を止めることになりませんので、密漁品と思われるものは購入なさらず、警察に通報するなど、ご協力をお願いします。
また、密漁現場を見つけた場合も、直ちに警察に通報してください。



高南・幡東地区漁業秩序を守る会と警察による海岸パトロールの様子。

○お問い合わせ

佐賀支所 海洋森林課 水産振興係

☎ 55-3115 (直通)

違反者は、6カ月以下の懲役、もしくは10万円以下の罰金が適用されます。

国民年金についてお知らせ

国民年金はながいお付き合い

国民年金はすべての公的年金の基礎となるものです。日本国内にお住まいの20歳から60歳までの方は、公的年金に加入することが法律で義務付けられています。

加入者は職業などによって3つのグループに分かれており、それぞれ加入手続きや保険料の納付方法が違います。結婚や就職、転職などで加入するグループが変わったときは、2週間以内に手続きをすることが必要です。

20歳から60歳になるまで、40年間の全期間保険料を納めた方は、65歳から満額の老齢基礎年金が支給されます。

※納めた保険料は「社会保険料控除」として全額控除の対象となり、税金が安くなります。



	どんな人が？	加入の届出は？	保険料の納付は？
第1号	無職・自営業者など	ご自身で市町村役場へ届出	ご自身で納付
第2号	会社員・公務員など	勤務先が届出	勤務先で納付
第3号	専業主婦など	配偶者（第2号）の勤務先が届出	なし（配偶者の制度が負担）

【例えば】 太郎さん、花子さんご夫婦が20歳から60歳まで加入する年金は？

太郎さん：〔20歳に到達〕学生なので国民年金（第1号被保険者）に加入
 〔22歳で就職〕会社員になり厚生年金（第2号被保険者）に加入
 〔45歳で転職のため退職〕次の会社に就職するまでは国民年金（第1号被保険者）に加入
 〔47歳で就職〕再就職により厚生年金（第2号被保険者）に加入
 〔58歳で退職〕退職後も60歳までは国民年金（第1号被保険者）に加入

花子さん：〔20歳に到達〕20歳到達時はすでに会社員で厚生年金（第2号被保険者）に加入
 〔29歳で結婚・退職〕夫に扶養されている間は国民年金（第3号被保険者）に加入
 〔夫が45歳で退職〕国民年金の第1号被保険者に変更
 〔夫が47歳で再就職〕国民年金の第3号被保険者に変更
 〔夫が58歳で退職〕60歳までは国民年金（第1号被保険者）に加入

	20歳	22歳(就職)	45歳(退職)	47歳(就職)	58歳(退職)	60歳
太郎さん (夫)	学 生	会 社 員	無 職	会 社 員	無 職	
	第1号 (国民年金)	第2号 (厚生年金)	第1号 (国民年金)	第2号 (厚生年金)	第1号 (国民年金)	

	20歳	29歳(結婚)	60歳		
花子さん (妻)	会 社 員	専業主婦	第1号	第3号	第1号
	第2号 (厚生年金)	第3号 (国民年金)	第1号 (国民年金)	第3号 (国民年金)	第1号 (国民年金)

割引制度はご存知ですか？
国民年金保険料の納付は「口座振替」が便利でお得です！

国民年金に加入している第1号被保険者（自営業・学生など）が納める保険料は月額1万5100円（平成22年度）です。送付される納付書にもとづき毎月納めに行くこともできますが、「口座振替」にしたり、まとめて納める「前納」にしたりすると、保険料が割引されます。

割引を受けるには、「現金前納」・「口座当月末納付」・「口座前納」があります。

▼月末が休日の場合は、翌営業日が引落日となります。

▼原則として、初めて口座振替で当月末納付（早割）を申し込まれた方の初回は、前月分（割引なし）と当月分（50円割引）の2カ月分の保険料を引落としとさせていただきます。その後は当月分（50円割引）の1カ月分の引落としとなります。

▼原則として、初めて口座振替で1年度分の前納を申し込まれた方は、13カ月分（3月分＋4月分）翌年3月分を、6カ月分の前納を申し込まれた方は、7カ月分（3



月分+4月分〜9月分)または(9月分+10月分+翌年3月分)の保険料を引落しさせていただきますので、残高不足にご注意ください。
 ▼口座振替が開始されるまで、お申し込み後2カ月程度かかります。お申し込みは早めに。

○割引制度に関するご質問・お問い合わせは、日本年金機構幡多年金事務所までご連絡ください。
 日本年金機構幡多年金事務所
 ☎34-1616

現金による前納

毎月分保険料 15,100円 6カ月毎月納付すると 90,600円 12カ月毎月納付すると 181,200円	6カ月前納	4月〜9月分 (4月末までに納付)	10月〜翌年3月分 (10月末までに納付)
		89,860円	740円割引
	12カ月前納	4月〜翌年3月分 (4月末までに納付)	
		177,980円	3,220円割引

口座振替による前納

毎月分保険料 15,100円 6カ月毎月納付すると 90,600円 12カ月毎月納付すると 181,200円	早割	当月末納付 (当月末引落)			
		15,050円	50円割引		
		8月中に申請すると、10月からの6カ月前納に間に合います。			
	6カ月前納 口座振替	4月〜9月分 (4月末に一括引落)	10月〜翌年3月分 (10月末に一括引落)		
		89,570円	1,030円割引	89,570円	1,030円割引
		12カ月前納 口座振替	4月〜翌年3月分 (4月末に一括引落)		
177,400円	3,800円割引				
		来年2月中に申請してください。			

付加保険料の納付もおすすめですよ!
 月額400円の付加保険料を納付すると、将来の老齢基礎年金に付加年金が加わりまします。付加年金は「200円×納付月数」で計算されます。付加保険料の納付のお申込みは、役場窓口またはお近くの年金事務所へお願いします。後日、年金事務所から納付書をお送りします。
 なお、付加保険料の納付は、お申込みいただいた月分からとなり、定額保険料(月額1万5100円)を納付していただくことが条件となります。また、国民年金基金に加入されている方は、付加保険料を納付することはできません。
老齢基礎年金
 ▼20歳から60歳になるまで(加入可能年数40年)、保険料をすべて納めて満額の79万2100円(年額)を受給できます。
 未納や免除の期間があるときは、次の計算式で計算した額となります。

40年加入していた場合の老齢基礎年金額

$$792,100円 \times \left[\begin{array}{l} \text{保険料納付済月数} \\ + 4分の1免除月数 \times 7/8 \\ + 半額免除月数 \times 6/8 \\ + 4分の3免除月数 \times 5/8 \\ + 全額免除月数 \times 1/2 \end{array} \right]$$

480月 (加入可能年数)

平成22年国勢調査の実施に向けて(調査員のご案内)

今年度は5年に1回の「平成22年国勢調査」の年となっています。

平成22年10月1日を基準日に実施します。国勢調査は我が国に住んでいるすべての人を対象に年齢や就労状況、世帯構成などを調査させていただき、最も基本的な統計調査です。

今回の広報では、調査員の仕事についてお知らせします。

◆調査員の仕事

国勢調査の統計調査員は総務大臣に任命される「非常勤の国家公務員」となり、任期は8月30日から10月29日の2カ月間です。

まず最初は、役場が9月初旬から中旬にかけて開催する予定の「調査員説明会」に出席し、担当する地区や業務、安全対策などの講習を受けていただきます。

講習を受けた調査員から順次、担当する調査区を回り、調査区の境界線の確認などを行います。

調査員が調査区内を回った

り、調査票をお配りする、回収するなどの調査業務を行う際には、「調査員証」と「従事者用腕章」を身につけていただきます。

9月20日から22日ごろまでに各世帯へ「国勢調査のお知らせ」のパンフレットを配っていたいただき、23日から30日にかけては各世帯すべてを訪問し、調査についての説明と協力依頼をするとともに、調査票を世帯の方にお渡しします。

10月1日から7日にかけて、各世帯を再度訪問させていただき、調査票の記入状況と提出確認、回収を行います。

その他の業務としては、調査票の提出確認状の配布や、未提出世帯への訪問、役場担当課への書類の提出などがあります。

今回の国勢調査から、個人情報やプライバシーの保護という観点から、調査票は「封入提出」となり、調査員は調査票の内容を見て知ることはできません。(記入が困難な世帯では、了解を得たうえで、調査員が聞き取りして調査票へ転記することもあります。)

「調査票の記入について」と「提出の仕方」につきまし

ては、来月号の広報で詳しくお伝えします。

皆さんのご理解とご協力をよろしく願います。

各区分長さんのご協力をいただき、調査員がきました。

調査員の推薦をいただきました区分長さんにつきましては、突然のお願いで本当に申し訳ありませんでした。

調査員の皆さんにつきましては、これからよろしくお願いいたします。

国勢調査はみんなで描く日本の自画像

お問い合わせ

総務課企画振興係
☎ 43-2177 (直通)



相談

日曜・遺言等公証法律相談

【日時】(毎月1回)

8月15日(日)

午前9時～午後5時

【場所】

中村公証役場

中村公証役場(四万十市中村大橋通6-3-7第一とらやビル4階)

【相談内容】

遺言、相続、金銭・不動産の貸借、離婚にともなう養育料・慰謝料・財産分与、高齢者の財産管理 など

【担当者】

高知地方事務局所属

中村公証役場公証人

○ご予約・お問い合わせ

中村公証役場

☎ 34-1728

※平日に事前に予約してください。



犯罪被害者相談会のお知らせ

こうち被害者支援センターでは、殺人、強姦、危険運転致死傷、業務上過失致死傷、自動車運転過失致死傷、障害、強制わいせつなどの身体的被害や、詐欺などの財産的被害、その他犯罪による被害を受けた被害者相談会を次の日程で実施します。

当日は、こうち被害者支援センターの相談員とセンター登録弁護士がご相談を承ります。

できるだけ事前にご予約をお願いします。相談は無料です。

【日時】 9月10日(金)

午後1時～3時30分

【会場】

四万十市中央公民館

※当日の受付は午後2時30分までとなっています。

○ご予約・お問い合わせ

こうち被害者支援センター事務局

☎088-854-7511

※前日までの平日、午前10時～午後4時までの間にご連絡ください。

高知県司法書士会総合相談センター四万十会場のお知らせ 相談者は3回まで実質無料

司法書士会は、司法書士法に基づいて法務局または地方法務局の管轄区域毎に設置され、その区域の司法書士を会員とする団体です。

司法書士は、不動産取引や会社設立などにおける登記手続の代理、簡易裁判所における民事事件の訴訟代理(140万円以下)のほか、裁判所・検察庁・法務局に提出する書類の作成を手がけています。

この司法書士が行う県内4カ所の綜合法律相談センターのうち、四万十会場では民事法律扶助制度に基づく法律相談が可能で、資産や収入が一定以下(※1)の方の民事的(※2)な法律相談であれば、法テラス(日本司法支援センター)が3回まで費用を負担して法律相談を受けることができます。

その上、この法律相談をきっかけとして司法書士に依頼することになった場合、その費用を立て替えることもできます。

◆高知県司法書士会総合相談センター

【四万十会場】四万十市社会福祉センター2階(四万十市右山五月町8-3)

【日時】毎週土曜日 13時～17時



- (※1) 一人暮らし 二人暮らし
 ・収入…月額182,000円以下 月額251,000円以下
 ・資産…総額180万円以下 総額250万円以下 など(世帯人数によって制限が異なります。)
 (※2) 賃金、借金、隣地との争い、損害賠償など(140万円以下の相談が含まれることが必要です。)

○受付・お問い合わせ

高知県司法書士会(高知市越前町2-6-25) ※四万十会場も高知で受け付けます。

☎088-825-3143 (受付時間 月～金曜日 9時～17時)

募 集

「戦没者遺児による慰霊友好親善事業」参加者募集

先の大戦で父などを亡くした戦没者の遺児を対象として、父などの戦没した旧戦域を訪れ慰霊追悼を行うとともに、同地域の住民と友好親善をはかることを目的に、厚生労働省から委託・補助を受け実施しています。

【実施地域】フィリピン、トラック諸島、パラオ諸島、ソロモン諸島、ボルネオ・マレー半島、インド、マリアナ諸島、マーシャル諸島、洋上慰霊

【日程】それぞれ日程が異なっていますので、詳細についてはお問い合わせください。

【料金】10万円

○日程に関するお問い合わせ
 財団法人日本遺族会事業課事業係
 ☎03-3261-5521

○お申し込み
 財団法人高知県遺族会
 ☎088-884-8700

「心の輪を広げる体験作文」および「障害者週間のポスター」の募集について

【テーマ】

●作文/「出会い、ふれあい、心の輪―障害のある人となーい人との心のふれあい体験を広げよう―」

●ポスター/「障害の有無にかかわらず誰もが能力を発揮して安全に安心して生活できる社会の実現」

【対象】

●作文/県内に住む小学生以上の方

●ポスター/県内に住む小学生および中学生

【規格】

●作文/400字詰め原稿用紙(小・中学生2〜4枚)

●ポスター/画用紙B3判または4つ切り

【締め切り】9月6日(月)

※住所・氏名(ふりがな)・年齢(生年月日)、職業または学校名(学年)、電話番号を明記したものを添付してください。

○応募・お問い合わせ

高知県障害保健福祉課

〒780-8570

高知市丸ノ内1-2-20

☎088-823-9633

高知大学医学部付属病院
看護職員募集

【職種】 助産師・看護師

【募集人員】 35名程度

※専門看護師、認定看護師もあわせて募集しています。

【資格】

免許所有者または平成23年4月免許取得予定者

【募集期間】

8月2日(月)～9月15日(水)

【試験日】 10月16日(土)

【試験内容】 小論文・面接

【試験会場】

高知大学医学部付属病院

【採用予定日】

平成23年4月1日

【提出書類】

● 本学所定の履歴書

● 卒業見込証明書(在学者のみ)

● 成績証明書(在学者のみ)

● 助産師、看護師および准看護師などの免許証(写)

【応募方法】 前記書類を郵送または持参ください。

※就職(職場)説明会も実施します。

○応募先・お問い合わせ

〒783-8505

南国市岡豊町小蓮

高知大学医学部 病院事務部

総務管理課人事グループ

☎088-880-2224

就職(職場)説明会のご案内

ホームページやパンフレットの情報だけでは分からない

付属病院看護部の中身について、看護部スタッフが直接皆さんの質問にお答えします。

就職の意思のある方はもちろん、進路を決めかねていらっしゃる方、皆さんお誘い合わせのうえお越しください。

【日時】 8月17日(火)
13時30分～15時30分

希望者のみ、説明会終了後病院見学も実施します。

【場所】 高知大学医学部付属病院 臨床講義棟1階第2講義室

【対象】 来春卒業予定の方、高知大学医学部付属病院に興味をお持ちの方など

【内容】 看護体制、勤務体制、看護方式、現任教育、専門看護師・認定看護師、委員会活動、各チーム活動、病院の支援体制、福利厚生など

○お問い合わせ

高知大学医学部付属病院看護部

☎088-880-2459

☎088-880-2461

☎088-880-2461

☎088-880-2461

☎088-880-2461

☎088-880-2461

防衛省 平成22年度各種自衛官採用試験案内

募集種目	受付期間	1次試験期日	受験資格など	試験会場
自衛官候補生 (男・女) (任期制自衛官)	【男子】 受付中 【女子】 8月1日～9月10日	【男子】 ①9月19日(日) ②9月25日(土) ③10月2日(土) ※①～③のうち1日選択 【女子】 9月26日(日)	H23年4月1日現在で18歳以上27歳未満の方(学歴制限なし) ※任期満了時に特例退職手当があります。	新高知駐屯地
一般曹候補生 (非任期制自衛官)	8月1日～9月10日	【男女共通】 9月18日(土)	H23年4月1日現在で18歳以上27歳未満の方(学歴制限なし)	四万十市内
航空学生 (パイロット養成)	9月10日	【男女共通】 9月23日(木)	H23年4月1日現在で21歳未満の方 高卒(見込含)	高知市内
看護学生 (看護師養成)	9月6日～10月1日	【男女共通】 10月23日(土)	H23年4月1日現在で24歳未満の方 高卒(見込含)	高知市内

※防衛大学の推薦試験の受付は9月6日～9日です。定型の申込用紙(学校長の推薦書など)がありますので事前にご連絡ください。【お問い合わせ】自衛隊四万十地域事務所 ☎0880-35-3096

お知らせ

内閣総理大臣名の書状を贈呈します

先の大戦において、外地など(事変地の区域または戦地の区域)に派遣され、戦時衛生勤務に従事された旧日本赤十字社救護看護婦および旧陸海軍従軍看護婦の方(慰労給付金受給者は除く)に対して、そのご苦勞に報いるため内閣総理大臣名の書状を贈呈しております。

請求期限は平成23年3月31日となっております。

ご本人またはご家族などからのご連絡をお待ちしております。

詳しくは「お問い合わせ」までご連絡ください。

○お問い合わせ

〒110-8926

東京都千代田区霞が関2-1-2

総務省 大臣官房総務課 管理室業務担当

☎03-5253-5182(直通)

☎03-5253-5190

☎03-5253-5190

あなたの看板は大丈夫ですか？

屋外広告物について県からのお知らせです。

県では、良好な景観や風致維持、公衆に対する危害の防止のため、屋外広告物条例を定めています。9月10日の「屋外広告の日」には、県内一斉に条例違反の広告物撤去と、ルールを知っていただくための啓発活動を行います。ご理解とご協力をお願いします。

また、この機会に皆さんの会社や商店で設置している看板（屋外広告物）がルールどおりか、台風シーズン前に飛散や倒壊の恐れがないか、点検してみましょう！詳しくは最寄の土木事務所まで。

【屋外広告の広告主および広告業者の皆さんへ】

広告を出されるときは、最寄の土木事務所までお問い合わせください。

また、県内で屋外広告物業を営む方は、登録が必要です。

○お問い合わせ

幡多土木事務所維持管理課

☎34-5222

県庁都市計画課HP（屋外）

http://www.pref.kochi.jp/soshiki/17101/

高速道路の無料化社会実験が始まりました！

次の区間を走行する場合、料金は無料となります。皆さんの通勤に、ご家族とのドライブに、ぜひご利用ください。

【区間】

◆高知自動車道（高知IC～須崎東IC）

◆松山自動車道（松山IC～大洲IC）および（大洲北只IC～西予宇和IC）

※大洲IC～大洲北只ICについては無料区間となっています。

【期間】平成22年6月28日～平成23年3月末日

【対象車種】全車種

※ETC搭載車だけでなく、現金を利用される方も無料となります。

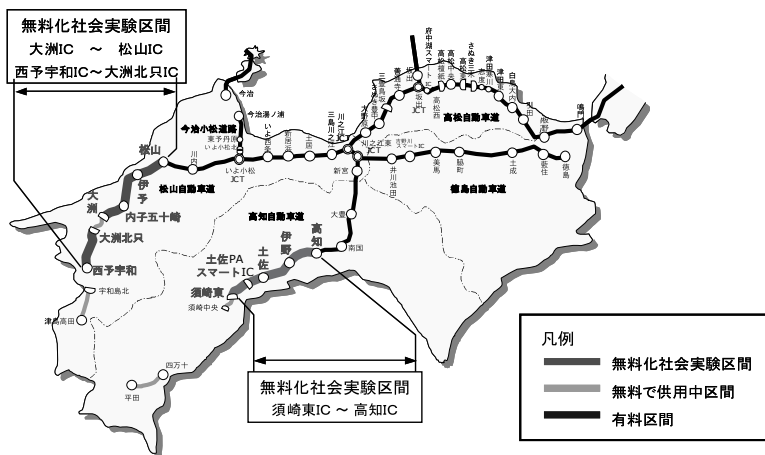

- 社会実験全般に関するお問い合わせ
国土交通省 四国地方整備局 道路計画課
☎087-851-8061
- 高速道路および通行料金に関するお問い合わせ
NEXCO西日本お客さまセンター（年中無休・24時間）
フリーコール ☎0120-924-863
※フリーコールがご利用できないお客さま
☎06-6876-9031（通話料無料）

高知・であいのきっかけときめきパーティーin四万十市

独身者に新たな交友関係づくりや実際のきっかけを提供する、高知県主催のパーティーです。多数の方の参加をお待ちしています。

日時/10月11日(月・祝)

16時30分～19時30分

(受付16時～)

場所/新ロイヤルホテル四万十
定員/男性60名 女性60名
参加費用/3500円

参加対象/高知県在住の25歳以上40歳以下の独身男女

(年齢は平成22年4月1日時点) ※学生不可

募集期間/8月1日(日)～9月15日(水)

※参加者の決定は抽選となります。9月下旬に通知します。

申し込み方法/ハガキ、ファックス、メール、ホームページ、いずれかの方法でお申し込みください。

○お申し込み・お問い合わせとときめきパーティー開催事務局

〒780-0805

高知市東雲町3-10(株)高知広告センター内

☎088-885-1120

FAX 088-885-1100
HP http://kochikc.co.jp/deai
Email deai@kochikc.co.jp

「婚活サポーター」養成講座

婚活サポーターとは結婚を望む独身者の相談にボランティアで応じ、その婚活をサポートするお世話焼きさんです。県は養成講座を受講し、ボランティアで活動することと県意として紹介することに同意してくださる方を婚活サポーターとして登録します。養成講座では、婚活サポーターとして心得ておきたいことをわかりやすく学んでいただきます。あなたの経験を生かして婚活を応援してみませんか？

【日時】9月3日(金)

午後1時30分～4時30分

(受付/午後1時～)

【会場】四万十市中央公民館

☎34-7311

【定員】200名

【講座の内容】「若者の意識」「結婚支援活動の具体例」「相談の際の心構えやマナー」「人権」「個人情報保護」など

○お申し込み・お問い合わせ

高知県庁 少子対策課

☎088-823-9717

～ 税務署からのお知らせ～

国税に関するご質問・ご相談は、電話相談センターをご利用ください。

①最寄りの税務署にお電話ください。中村税務署 ☎35-1235

②自動音声案内が流れますので、ダイヤルまたはプッシュボタンで「1」番を選択してください。(注)

③相談内容の番号を選択してください。

- 「1」…所得税
- 「2」…相続税・贈与税・譲渡所得
- 「3」…法人税・源泉所得税
- 「4」…消費税・印紙税
- 「5」…その他のご相談

(注) 次の用件の方は、税務署におつなぎしますので「2」番を選択してください。

- ・国税の納付相談の方
- ・具体的、個別的なご相談の方 (面接相談)
- ・税務署にご用の方

※面接による相談をご希望の方は、事前に、面接日時などを予約していただき、税務署でご相談いただくことになります。

※予約の際には、お名前、ご住所、ご相談の内容などをお伺いします。

電話相談センター

- 相談時間は、月曜日から金曜日の午前8時30分から午後5時までです。(休日を除く)
- 通話料金は、おかけになった税務署までの料金で利用できます。
- 面接による相談は行っておりません。

認知症についての講演会

幡多地区小規模多機能型居宅介護連絡協議会では、「高齢者の基本的な権利を守るため、認知症についての正しい理解や介護方法を学び、みんなで力を合わせ、安心・安全な町づくりを目指そう」を目的に、認知症についての講演会を開催します。

【日時】 8月17日(火)

午後6時30分～8時50分

【会場】 四万十市文化センター大ホール

【参加費】 無料

【演題】 しんばいするな認知症

【講師】 生活とりハビリ研究所

代表 三好 春樹 先生

【対象者】

専門職を問わず、子どもからお年寄りまで

※電話またはファックスでお申し込みください。

○申し込み先・お問い合わせ

小規模多機能型居宅介護

おোগた

☎ 43-1023

FAX 43-0255

小規模多機能型居宅介護事業所

しらゆり

☎ 43-4015

FAX 43-4040

砂浜美術館「シーサイドギャラリー2010 夏」開催!

今年もたくさんさんのイベントを用意しています。みんなで真夏の夜を楽しみませんか?

【日時】 8月15日(日)

【場所】 入野の浜

【イベント】

◆砂浜投げキッス(キス釣り大会)

時間/午後1時～4時

参加料/300円

◆当日会場で受け付けます。

◆砂浜ヨガ

時間/午後6時～6時30分

※直接会場にお越しください。

◆盆踊り大会

・フラダンス

時間/午後7時～7時30分

●盆踊り

時間/午後7時30分～8時30分

※1チーム10名以上です。8月11日までに申し込みください。

○申し込み先

本庁産業推進室商工観光係

☎ 43-2113(直通)

◆花火大会

午後8時40分～9時10分

○「シーサイドギャラリー2010

夏」に関するお問い合わせ

砂浜美術館事務局

☎ 43-4915

臨時便をご利用ください

8月15日(日)に開催される「シーサイドギャラリー2010 夏」に合わせ、土佐くろしお鉄道では、帰りの便についてのみ普通列車の臨時運行を行います。

当日は混雑が予想されます。ぜひご利用ください。

【窪川方面にお帰りの場合】

駅名	発車時刻
土佐入野	21:58
浮 鞭	22:02
海の王迎	22:05
土佐上川口	22:07
有 井 川	22:09
土佐白浜	22:14
佐賀公園	22:17
土佐佐賀	22:20
伊 与 喜	22:23
荷 稻	22:29

【中村方面にお帰りの場合】

駅名	発車時刻
浮 鞭	22:02
土佐入野	22:05
西 大 方	22:09
古 津 賀	22:14
中 村	22:18
具 同	22:22

○お問い合わせ

砂浜美術館事務局

☎ 43-4915(直通)



南郷小学校

児童も先生も元気で明るい小学校を目指して！

校長 黒岩 惣一

【学校の概要】

平成22年度の本籍児童数は、46名（1年生5名、2年生10名、3年生5名、4年生8名、5年生8名、6年生10名）となっており、年々減少が続いている。平成23年度以降においてもこの傾向は変わらないと予想される。

こういった中、本年度より3年生と4年生が複式学級となり7学級編成（1年生、2年生、3・4年生、5年生、6年生、たんぼ学級、ひまわり学級）で学校がスタートした。
子どもたちは純粋・純朴であり、下級生と上級生が仲が良く上級生が下級生を優しく遊んでいる姿をよく見かける。しかし、純粋・純朴であるがために自己表現等少し弱い面も見られる。

こういった現状等を踏まえ、本年度の学校経営の**基本方針**を「高知県教育振興基本計画」の基本的な理念である「郷土を愛し世界にはばたく、心豊かであくましく創造性に満ちた子どもたちの育成」「学ぶ目的や意義を自覚し、自ら学ぶ力を持った人間の育成」および「学力向上・いじめ問題等対策計画」を土台として学校運営を推進し、これからの社会を「生きぬく」人間の育成を図る。

経営方針を、

- ①自分の命、人の命を大切に
する教育
- ②子どもの可能性を最大限に
伸ばし、生きぬく力を育む
教育
- ③心の教育の実践
- ④学校・家庭・地域との連携
による教育

学校目標を、

- 「自ら学び、すすんで行動する子どもを育てる」（なかよく、かしく、たくましく）
- 「本校がめざす子ども像」として、
- 健康で明るく命を大切にできる子ども
- 段取りよく行動できる子ども
- ルールや礼儀が守れる子ども

●「この学校に来て良かった」、「この先生に習えて良かった」、「この友だちといっしょで良かった」と思える子どもを育成することとした。

また、本年度の校内研究のテーマに「豊かな心を持ち、主体的に学ぶ子どもたちを育てる」を設定し、学校として課題解決に向けて取り組んでいる。
具体的な取組内容として、**学習指導**では、

- ★授業改善
- みんなが「わかる・できる」ことの喜びが味わえる授業づくり
- 研究授業の実践（算数科を中心として）
- 単元テストの実施
- 授業評価表の日常的活用
- ★基礎学習タイム（週4日間）
- 国語科の基礎学力定着（読解力）

- ★チャレンジタイム（火曜日6校時）
- 算数科と国語科の基礎習熟学習
- ★家庭学習の習慣化へ向けた指導
- 家庭学習の内容の工夫
- 家庭学習の手引き作成・活用

生活指導では、

- ★きらりカードの実施
- ★ひまわり・夢ノートの活用
- ★PTA等との連携
- ★QU検査の実施（年2回）
- ★学習と生活に関するアンケートの実施（年2回）
- ★いじめ・不登校・児童虐待のチェックリストの活用（年3回）
- ★ランランタイム（朝マラソン）の実施等に総合的かつ積極的に取り組んでいる。

地域との連携では、

- ★「南郷の子どもを育てる会」
- ★読み聞かせボランティア
- ★クラブ活動の指導
- ★誠心園とのふれあい活動
- ★米作り体験学習
- ★米作り体験学習等で地域の方々のご協力をいただき体験学習や安全指導等を実施している。
- 「平成22年度の標準学力調査」の結果を受けて年度当初から実施している取組の修正をメルクマールと位置づけて実施している。
- 先ず、標準学力調査の結果から子どもの実態を把握し、課題を明確にし、課題を解決するための具体的な取組について修正・強化を図っている。課題を克服するための取組

別表：平成22年度 標準学力調査の結果より

	2年	3年	4年	5年
国語	1.08	0.92	1.01	0.98
算数	1.14	1.14	1.13	1.08

※期待正答率を「1」とした本校の正答率指数 平成22年度実施

【※メルクマール：中間指標、目印】

①日々の授業
②チャレンジタイム
③基礎学習タイム
④家庭学習等
以上の取組において修正・強化等を実施している。今後も既成概念にとらわれず、柔軟に修正を入れ実態に即した学校経営に取り組みしていきたい。



和48年に建てられた「努力の碑」があり、その碑には、『上林暁先生につづけ 碑を建てて田ノ口の子等を激す』と記されています。



田ノ口小学は、
私小説作家の上
林暁が卒業した
下田ノ口尋常小
学校が前身です。
学校には、昭

田ノ口小学校
意欲的に活動し、
心豊かに
たくましく生きる
児童の育成
校長 石川 恭弘

本校は今年度、児童数70名、職員数11名で、昨年度に引き続き「意欲的に活動し、心豊かにたくましく生きる児童の育成」を学校の教育目標に掲げ、次のような児童像や学校像を目指しています。

目指す児童像

- たくましい子ども
- のびのびと表現する子ども
- くじけない子ども
- ちからを出しきる子ども

目指す学校像

- あいさつの響きあう学校
- いじめのない、生き生きとした学校
- うつくしい学校
- えがおいっぱい为学校
- おもいやりのある学校

子どもたちが昨年度の学習の内容をどのくらい理解しているか、学んだことがどのくらい身についているかを調べる全国学力・学習状況調査や標準学力調査の結果から本校では、子どもたちの基礎学力の定着と授業力の向上、家庭学習の定着に向けて、重点的に取り組んできました。算数科の正答率に比べ国語科の正答率がやや低くなっているため、本校では国語科に重点をおいて取り組んでいます。

算数科

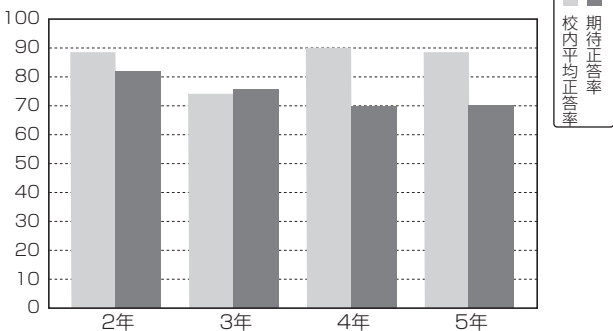

国語科

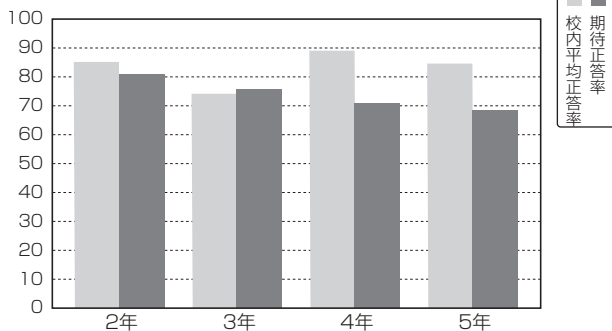

国語科と算数科の平均正答率

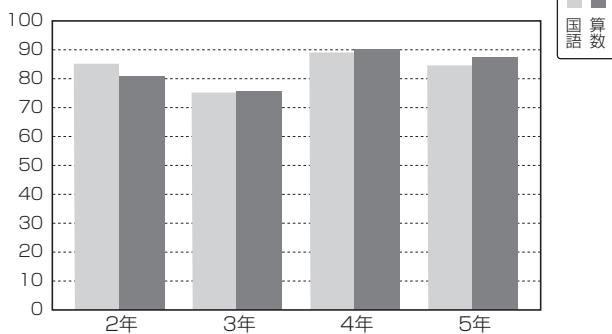

基礎学力の定着と
自ら学ぶ学習態度の育成
「わかる・できる」を
目指した授業づくり

以上の結果を踏まえて次のような研究を進めています。

- 具体的には①授業力の向上、②基礎学力の定着、③家庭学習の定着を目指して、昨年度に引き続き取り組んでいます。
- ①授業力の向上
- 全担任が、講師を招いて国語科で研究授業を実施
- 模擬授業を実施



また、本校では毎日朝10分間の読書タイムや読書まつり児童が読みたい本を購入する本の選書を行っています。

その他にも保護者との連携を図るため毎学期末に教育相談（個人面談）を実施しています。

- 授業評価を実施して集計結果を活用
- ②基礎学力の定着
- 「読み・書き・計算」の具体的な到達目標（必達目標）を設定
- 学校として共通した授業中などの約束事（学び方の基礎）を設定
- ③家庭学習の定着
- 家庭学習の習慣化を図るために各学年が「家庭学習の手引き」で指導
- 家庭学習（宿題と自主学習）の目標を設定

狙うは全国！



その名はすでに全国区の濱町明太郎君。回転のいい突っ張りて相手を圧倒する！

5月22、23日に行われた高知県総合体育大会相撲競技において、団体戦で3年ぶりに優勝を果たした宿毛高校相撲部。団体戦全勝で7月に開催される『美ら海 沖縄総体』への出場を決めた強豪です。そのチームの中心となるのが、個人戦でも優勝し全国へ駒を進めた濱町明太郎君（3年・主将）。兄の影響で保育所年長組のころから相撲を始め、地元の佐賀少年相撲クラブで稽古を積みました。6月の四国高校選手権でも団体、個人ともに優勝。直後のコメントでは「本当に喜ぶのは全国で勝ってから」と気を緩める様子はまったくありません。主将として、エースとしてチームを引っ張る四国横綱は、虎視眈々と全国制覇を狙います。

悲願の初V！



8月に開催される「第30回全日本バレーボール小学生大会」の代表権を争う地区予選が全国各地で行われました。高知県代表を懸けた県大会は6月26日〜27日、須崎市スポーツセンター体育館にて行われ、大方ジュニアバレーボールクラブが悲願の初優勝を飾りました。35チームによるトーナメントの決勝は、ともにストレイトで勝ちあがってきた大方対中村。第3セットまでもつれ込む接戦の末、7年連続優勝を目指す強豪中村を振り切り、

部員を募集しています

私たちと一緒にバレーをしませんか？
練習は月・水・土の週3回、青少年の家体育館か上川口小体育館にて行っています。希望者は林文彦までお問い合わせください。(☎44-1125)

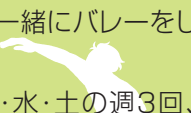

憧れの全国大会へと駒を進めました。今年で創部9年目。ずっと中村の背中を追ってきました。しかし、今年のチームは新人戦、春季大会と続けて決勝に進んでおり、勢いがありました。林文彦監督は「1セット先取したものの、2セット目を取られ流れが相手に傾きかけた。そこであきらめなかつたことが勝因」と決勝戦を振り返ります。主将の野村早希さんも「みんなで声を出して励ましあった」と言うように精神面での強さが勝敗を分けたようです。初出場とはいえ、昨年の全国大会で3位に入つた中村を破つた快挙は、大きな自信につながるはず。全国大会のコートに歓喜の声が響き渡ることを期待します！

大方中学校剣道部
第45回全日本少年剣道錬成大会出場決定！

後列左から、
岡部正拓君(1年生)、大住将平君(2年生)、永野裕也君(2年生)
岡部有紀さん(3年生)、大崎恵美菜さん(2年生)
山沖愛実さん(2年生)、柿内比菜乃さん(1年生)



前列、ベスト8進出の大方中学校剣道部メンバー

右から、
宮地 勇吾君 (2年生)
吉井かいと君 (2年生)
森岡 諒治君 (3年生)
北川 海君 (3年生)
篠田 翔真君 (2年生)

6月6日に行われた「第32回高知県少年剣道錬成大会」に大方中学校剣道部、黒潮道場、大方クラブの3チームが出場。大方中学校チームが中学校の部団体戦でベスト8に進出し、7月28日に東京の日本武道館で行われる「第45回全日本少年剣道錬成大会」出場の切符を手にすることができました。また、個人戦では、キャプテンである森岡諒治君が3位入賞と健闘するなど、強豪揃いの中、みんな精一杯がんばりました。

6月12日の県総体予選会では、男女とも団体戦で「幡多郡No.1」を獲得。山本博之先生の指導の下、子どもたちは大粒の汗と涙を流しながら厳しい練習に耐え、「高知県No.1」を目指し日々努力しています。

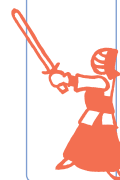

8月						
日	月	火	水	木	金	土
①	2	3	4	5	6	7
⑧	9	10	11	12	13	14
⑮	16	17	18	19	20	21
⑳	23	24	25	26	㉗	28
㉘	30	31				

佐賀図書館

8月						
日	月	火	水	木	金	土
1	②	3	4	5	6	7
8	⑨	10	11	12	13	14
15	⑮	17	18	19	20	21
22	㉓	24	25	26	㉗	28
29	㉟	31				

大方図書館

(●の日は休館日です。)



9月						
日	月	火	水	木	金	土
			1	2	3	4
⑤	6	7	8	9	10	11

9月						
日	月	火	水	木	金	土
			1	2	3	4
5	⑥	7	8	9	10	11

夏休み映画上映祭

	8/20(金)	8/21(土)	8/22(日)
午前10時～	カールじいさんの空飛ぶ家	ウミガメと少年	崖の上のポニョ
午後2時～	ハリリーポッターと謎のプリンス	ポケットモンスターミュウツー 我ハココニ在リ	AVATAR アバター

場 所：大方あかつき館1階レクチャーホール
入場料：無料

あたらしくはいった本のご紹介

- 終れらざる夏 上・下 浅田 次郎/著
- プラチナ データ 東野 圭吾/著
- 老兵の消灯ラップ 佐藤 愛子/著
- 鎮守の森は今 竹内 莊市/著
- そうだったのか！池上彰の学べるニュース 池上 彰/著
- まさこおばちゃんの新新聞エコバックの作り方 坂上 政子/著
- まだまだ伸びる農産物直売所 田中 満/著
- ラスクの本 下迫 綾美/著
- 子どもとまなぶいじめ暴力克服プログラム
- 津波は怖い

http://akatsuki.com/kurushio.jp

佐賀図書館

☎43-0120

☎43-3190

大方図書館

お問い合わせ

◆開館時間

(大方図書館)

火～金

午前10時～午後6時

土・日

午前10時～午後5時

(佐賀図書館)

月～金

午前10時～午後6時

※午後1時～午後2時まで閉館

土

午前10時～午後5時

◆貸出冊数・期間

本

一人5冊・2週間

雑誌

一人3冊・2週間

ビデオ・CD・DVD

一人2点・1週間

※新しい本の中には、貸出開始日から2カ月間は1週間の貸出期間となる場合もあります。

★借りた本やビデオなどを紛失や破損した場合は、弁償して頂く場合があります。

返却するとき

◆佐賀・大方どちらの図書館でも返却ができます。

休館日に返却する時は各図書館にあるブックポストに入れてください。

ビデオ・CD・DVDはできるだけ開館時の受付窓口へ返却してください。

お問い合わせ

大方図書館

☎43-0120

☎43-3190

お問い合わせ

月	日		水道給水工事指定店 当番一覧表			
	自	至				
8	15		前田電工	平野住設	(有)弘瀬建設	
	16～22		吉本水道	河野電機設備	(株)土居建設	谷口水道
	23～29		大方設備センター	拳ノ川住設	(有)西部総建	
	30～31		(株)中村住設大方営業所	道倉水道	山本建設(株)	(有)森田建設
9	1～5		(株)中村住設大方営業所	道倉水道	山本建設(株)	(有)森田建設
	6～12		前田電工	平野住設	(有)弘瀬建設	
	13～19		吉本水道	河野電機設備	(株)土居建設	谷口水道

当番店の連絡先・所在地 ※当番日以外でも要請があった場合には対応いたします。

店名	電話番号		住所	店名	電話番号		住所
	事務所	自宅			事務所	自宅	
大方設備センター	43-1420	43-1483	入野769	拳ノ川住設	55-7371	55-7114	拳ノ川1781
河野電機設備	43-1022		入野2878	(有)西部総建	55-2825		伊与喜38-2
(株)中村住設大方営業所	43-0211	43-2061	出口372-2	谷口水道	55-2316		佐賀2773
平野住設	44-1513	44-1117	伊田2100	(株)土居建設	55-2133	55-2363	伊与喜43-5
前田電工	43-1149	43-1546	入野1574	(有)弘瀬建設	55-2121		佐賀1990
道倉水道	43-2096		浮鞭3558-8	(有)森田建設	55-3621	55-2420	藤縄5-1
吉本水道	43-2024		入野544-4	山本建設(株)	55-3141	55-2076	佐賀2988

○お問い合わせ/本庁 まちづくり課 水道係 ☎43-2114(直通)

8月の納税

- 町県民税 ……第2期
- 国保税・介護保険料 ……第2期
- 後期高齢者保険料 ……第2期

安心・便利な口座振替をご利用ください。

●お問い合わせ
本庁 税務課
☎ 43-2816



伊芸 みなるちゃん
〈平成20年8月13日生まれ〉
お姉ちゃん、お兄ちゃんと一緒に仲良く大きくなってね。



山崎 梨玖くん
〈平成20年10月8日生まれ〉
お姉ちゃんと仲良く遊び、元気に大きくなってね。



江口 暖真くん
〈平成21年12月26日生まれ〉
元気に大きくなってね。



宮川 愛彩ちゃん
〈平成20年12月13日生まれ〉
元気に大きくなってね。



金子 莉衣奈ちゃん
〈平成20年11月14日生まれ〉
優しい女の子になってね♡



久世 日向ちゃん
〈平成20年10月31日生まれ〉
優しく明るい女の子になってね。

町内在住の子どもたちを、お家の方からのメッセージといっしょに紹介します。

くろしおっ子を紹介します！



地域子育て支援センター通信

8月もプール水遊びを存分に楽しみましょう。

8月の予定

- ◆ おでかけ広場
（午前9時30分～11時30分）
3日（火）プール水遊び
17日（火）プール水遊び
場所／佐賀保育所乳児室前
いっしょに遊ぼう
- ◆ （午前9時30分～11時30分）
4日（水）プール水遊び
（木陰でふれあい遊び）
場所／加持ふれあいセンター
- ◆ 11日（水）プール水遊び
18日（水）プール水遊び
25日（水）プール水遊び
場所／子育て支援センター

子育て学習会のお知らせ

- ◆ 第1回 大方地区
日時／9月3日（金）午前10時～正午
場所／子育て支援センター
- ◆ 第2回 佐賀地区
日時／9月10日（金）午前10時～正午
場所／総合センター2階大ホール
内容／（2回とも同じです。）
講話「乳幼児の心と身体の発達」
実技「親子のふれあいスキミング」
個別相談
- お問い合わせ
地域子育て支援センター
（大方中央保育所内）
☎ 43-0512（直通）

おめでとうございます！
黒潮町一心会
第45回全日本少年剣道錬成大会に出場決定



一心会のメンバー。みんな自信に満ち溢れた、いい笑顔です！

6月6日、香南市の県立青少年センターで行われた「第32回高知県少年剣道錬成大会」で、黒潮町一心会が団体戦・高学年の部で優勝を果たし、7月27日に東京の日本武道館で行われる「第45回全日本少年剣道錬成大会」には高知県1位で出場することができました。また、個人戦では小学生男子の部で吉尾太成くんが2位入賞と健闘しています。剣道の稽古は、夏の暑い日も面

を付け、面の中は汗でいっぱい。冬の寒い日もはだしです。そんな状況でも子どもたちは「剣道が上手になりたい」「全国大会に出場したい」と出島信夫先生の指導の下、日々稽古に励んできました。
一心会の理念、「皆我師・感謝」の心で、あこがれの日本武道館での全国大会では、持ち前のチームワークでもおもしろく楽しんでくれることでしょう。

- （写真右から）
- 吉尾 太成くん（三浦小6年）
 - 金子 拓哉くん（上川口小6年）
 - 岡部 加緒さん（田ノ口小6年）
 - 出島 信夫先生（総監督）
 - 大住 涼乃さん（入野小6年）
 - 金子 剛くん（上川口小6年）
- この場をお借りしまして地域の皆さま方、出島信夫総監督をはじめ、多くの先生方の温かいご指導ご支援の賜と深く感謝申し上げます。
——一心会保護者会一同——