



くろしお

当日カツオの一本売り!
売り切れ御免!



待ちようき
うまいもんが
まあ来とうせ

第6回
土佐さかの

2009秋

もどりカツオ祭

日時 2009年10月24日(土) 10:00~15:00
<荒天時は中止>

場所 黒潮一番館
黒潮町佐賀黒潮一番地

楽しい催しが
盛りだくさん!

10/31 カツオビジネス創造会議2009
13:00~17:30
会場/黒潮町総合センター(佐賀庁舎前)

11/1 佐賀天満宮・曾我神社大祭
10:00~16:00
場所/黒潮一番館~曾我神社

- 主催: 黒潮一番の会 (高知県漁協佐賀統括支所青年部・女性部)
- 協力: 黒潮町・高知県漁協佐賀統括支所・なぶら・住民のみなさん

●お問い合わせ先: 黒潮町役場 海洋農林課 TEL0880-55-3115
かつおふれあいセンター黒潮一番館
TEL0880-55-3680 (定休日: 毎週火曜日)

10月号の主な内容

- P. 2 金婚おめでとごございます
- P. 4 まちのできごと
- P. 6 ねんきんコーナー
- P. 8 教育委員会だより(佐賀小・伊田小)
- P. 13 高年齢者のみなさんへ
季節性インフルエンザの予防接種が始まります
- P. 15 相談
- P. 16 募集
- P. 17 お知らせ



わがまちデータ

- 人口 13,404人 前月比(13人減)
[男性6,314人 女性7,090人]
 - 世帯数 5,782世帯
 - 15歳未満の年少人口 1,335人(比率10.0%)
[男性682人 女性653人]
 - 65歳以上の高齢人口 4,558人(比率34.0%)
[男性1,797人 女性2,761人]
 - 人口のうごき
増加 21人 出生5人 転入14人 職権2人
[男2人 女3人] [男8人 女6人] [男1人 女1人]
 - 減少 34人 死亡12人 転出22人
[男5人 女7人] [男11人 女11人]
- (2009(平成21)年8月31日現在)



発行/黒潮町役場

〒789-1992 高知県幡多郡黒潮町入野2019番地1 (2009(平成21)年10月1日発行 印刷/(有)宿毛印刷)
TEL 0880-43-2111(代表) FAX 0880-43-2788
HPアドレス <http://www.town.kuroshio.lg.jp/> [✉somu@town.kuroshio.lg.jp](mailto:somu@town.kuroshio.lg.jp)



金婚

結婚50周年

おめでとうござります

しつまでも
2人の幸せが
続きますように



結婚50年を迎えられたみなさん、このたびは、金婚、おめでとうございます。

9月1日、新ロイヤルホテル四十万で、第52回金婚夫婦祝福式典が行われました。(高知新聞社・RKC高知放送などが主催)今年も、昭和34年に結婚をなさったご夫妻が金婚式を迎えます。黒潮町からも、申し込みをした18組の方々が式典に参加しました。

50年という永い年月を、苦楽を共に歩み、意義のある記念日を迎えられたみなさんの表情は、とても豊かで心健やかな様子でした。これからも末永く仲むつまじく、ますますお元気でいてください。



つねあき そのえ
有光 恒明さん・園恵さん
(佐賀)



たもつ ふみこ
小谷 保さん・芙美子さん
(浮鞭)



ゆたか かすよ
小谷 豊さん・和代さん
(入野)



ひろゆき みかこ
柿内 弘行さん・美香子さん
(田野浦)



すえしげ つやこ
金子 李繁さん・都野子さん
(入野)



しんいち じゅんこ
川西 進一さん・淳子さん
(佐賀)



じゅいち ちせこ
喜多 拾一さん・智勢子さん
(佐賀)



つるしげ まつよ
谷 鶴茂さん・松代さん
(鈴)



千谷 ^{はるお}温勇さん・^{やすえ}裕江さん
(入野)



出島 ^{しげあき}重幸さん・^{ひさこ}久好さん
(浮鞭)



西山 ^{たかし}隆さん・^{たまき}環さん
(入野)



濱中 ^{ただし}忠雄さん・^{ひろこ}弘子さん
(入野)



林 ^{なおひろ}直弘さん・^{みちこ}信子さん
(奥湊川)



松下 ^{よしのび}吉伸さん・^{みどり}緑さん
(入野)



宮川 ^{としお}敏雄さん・^{ともこ}友子さん
(加持)



矢野 ^{けんいち}健一さん・^{みちこ}美智子さん
(藤縄)



吉尾 ^{あきよし}昭清さん・^こムツ子さん
(入野)

『金婚夫婦祝福式典』(高知新聞・RKC高知放送等主催)は、結婚50年を迎えた夫婦を対象として毎年開催されています。式典への参加は、ご本人から、戸籍抄本など婚姻年月日を証明できる書類を添付して申し込みを行う必要があります。



吉本 ^{ともお}智勇さん・^{ゆきみ}幸美さん
(伊田)

ご長寿のお祝い

敬老の日になみ、町内で100歳を迎える方と100歳以上の方(明治43年3月31日までに出生した方)に対し、町長と社会福祉協議会会長から、ご長寿のお祝いと表彰が行われました。9月5日に行われた、かしま荘の敬老式典では、町長と社会福祉協議会会長が出席し、今年めでたく100歳を迎えられた小谷緑さんをお祝いしました。式典あいさつで小谷さんは「施設の職員の方にはいつも本当に良くしていただき、感謝しています。なるだけ自分のことは自分でしようと思っておりますが、歳も歳ですので、これからもどうぞよろしくお願ひします」と周囲も驚くほどのお元氣さを見せてくれました。みなさんこれからも長生きしてください。

祝100歳



こたに みどり
小谷 緑さん
(川奥)

103歳



はまさき さなえ
濱崎 佐奈恵さん
(上川口)

100歳



はしだ いちの
橋田 市野さん
(蜷川)

祝100歳



やまもと とらえ
山本 寅恵さん
(田野浦)

100歳



さとう あやこ
佐藤 綾子さん
(上川口)

祝100歳



のなみ ちよこ
野並 千代子さん
(上田の口)

101歳



かわむら かめよ
川村 亀代さん
(馬荷)

101歳



みしろ あきこ
三城 秋子さん
(伊田)

祝100歳



むらこし しげお
村越 繁尾さん
(入野)

国見 節尾さん(浮鞭)
100歳

黒潮町雇用促進協議会
地域食材を使った
新商品を模索!

黒潮町雇用促進協議会では、黒潮印の商品開発に向けて、講座や料理教室に加え、町内の食材を利用した新メニューの模索やレシピづくりに取り組んでいます。

8月23日には、特産品であるカツオやラッキョウ、柑橘果物、黒砂糖や天日塩などを使ったたくさん加工品や料理の試作品が集められ、参加した関係者で試食を実施、見た目や味などの評価や活用方法が検討されました。

今後も、町内で商品づくりを行う店舗や個人、団体の方々と連携した商品開発、レシピの公開や各種イベントなどでの商品の紹介が計画されています。



試作品のひとつ、カツオのタキバーガー。パンにはなんとカツオ節が練りこまれています!

坂折地区

地元の子どもたちが紙の鯉のぼりづくりを体験

紙の鯉のぼり・カツオのぼり制作を行う坂折地区では、8月27日に、地区の小学生に紙の鯉のぼりづくりを体験してもらおうと、集会所で2日間の紙の鯉のぼりづくり教室を実施しました。

同地区では、小学生の人数が減少し、夏休み期間に実施されていた朝のラジオ体操や勉強会が集会所で行われなくなりしました。そこで、日頃集会所で紙の鯉のぼりを制作している、区長の大谷清水さんや副区長の谷口土佐男さんが、みんなが集まる場になればという思いでこれを計画、5人の子どもたちが下絵や色塗りなどを体験し、翌日には自作の鯉のぼりを持ち帰りました。



大谷区長らは「子どもたちの発想や色使いに、驚き、楽しませてもらった」と感じしていました。



地域の大人も若者もみんなが
いっしょになって祭りの準備
をし、盛り上げられているの
がとても印象的でした。来年
も楽しみにしています！



祭りで地域の交流と活性化 北郷の納涼祭

北郷地域（大屋敷地区・山谷地区・大井川地区）では、8月22日に納涼祭が行われました。2年前から継続されているこの行事は、地域のみならず夏終わりを楽しめるように、高齢の方でも歩いて来られる北郷小学校（平成17年に休校）の校庭で行われています。

当日は、地域の老若男女を問わずたくさんの方が集まりました。また、この日のために里帰りをして、家族一緒に祭りを楽しんでいる姿も見られました。

イベントの最後を飾る迫力

満点の打ち上げ花火が大変好評で、噂を聞いた地域外の方々の来場も目立つようになりました。小規模なお祭ではありますが、温かな雰囲気の中で、地域内外を超えて参加者同士の交流が生まれている様子が見えられます。

会場では地元産物や手作りの食べ物や販売されており、ゆっくりと夕ご飯をとった後は、みんなで盆踊りを楽しまれます。今年もお隣の馬荷地区から太鼓のたたき手や踊り子さんたちの参加協力もあり、祭りがよりいっそう盛り上がっていました。

来場した地域の方からも「こんなに盛大に祭りができて、北郷も捨てたもんじゃない」「たくさん人が集まってくれてうれしいね」と喜ぶ声が聞こえていました。恒例となった山の中での打ち上げ花火は、地域内や北郷地域の取り組みに賛同していただいた方々からの嬉しい声もあり、数多く、より盛大に行うことができ、打ちあがる花火の豪音とともに周囲の歓声も止まない北郷の夜のひと時となりました。

佐賀北部の夏まつり

佐賀北部地域の活性化を図ろうと、柚子などの農作物や若山楮栽培、新商品開発などに取り組んでいる黒潮町佐賀北部地域協議会が8月23日に、ニュー佐賀温泉広場で夏まつりを開催しました。地域の産物にこだわり町内広域から出店を募集、荷稻地区の新米や、北部のニラ、しいたけ、多彩な農産物や手づくり味噌などの加工品が並ぶ広場を、拳ノ川保育所園児の踊りや地元で伝わるそばまき踊り、町内のアフリカ太鼓ジャンベ演奏が会場を沸かせていました。同協議会の矢野元会長からは「来年拳ノ川保育所が閉所して、この地域で人が集まる場が少なくなると、寂れていく一方。日頃の活動に加えてイベントは続けていきたい」と思いを話してくれました。



北部商品「卵の花モチ」と「しいらパーガー」も好評でした！

「なぶら」花いっぱい運動 馬地・上分地区にコスモスの種を蒔きました

秋に向けて、佐賀地区のまちづくり活動グループなぶら（会長長嶋千代美）が9月12日に、馬地地区の馬地橋付近の堤防脇と上分地区の休耕田にコスモスの種をまきました。馬地橋付近の堤防は、土佐くろしお鉄道土佐佐賀駅からよく見渡せ、地域でもたくさんの方が散歩に利用する道脇を一直線に、上分地区では11月1日に行われる佐賀天満宮・曾我神社大祭での順路の脇やその周辺一帯にまいています。開花時期には、たくさん風にとりどりのコスモスが風に揺られ、見る人を楽しませてくれるでしょう。



第2回 絹布絵 作品展

10月17日(土)～29日(木)

午前10:00～午後5:00

場所：大方あかつき館 町民ギャラリー
王迎地区 絹布絵「楽居」(代表：久保田)

☎31-7228

大方生華園 シクラメン祭り2009

11月7日(土)～23日(月)

午前9:30～午後3:30

場所：大方生華園内ハウス



雨天決行

知的障害者授産施設 大方生華園 ☎43-3666

ねんきんコーナー

国民年金保険料の一部免除が承認された方へ
全額免除以外の場合、残りの一部保険料を納めないと未納期間になります。

免除の種類

全額免除

保険料の全額が免除されます。

【保険料】全額免除

【年金額】 2分の1で計算

4分の3免除

保険料の4分の3が免除されます。

【保険料】 月額3,670円

【年金額】 8分の5で計算

半額免除

保険料の2分の1が免除されます。

【保険料】 月額7,330円

【年金額】 4分の3で計算

4分の1免除

保険料の4分の1が免除されます。

【保険料】 月額11,000円
 【年金額】 8分の7で計算

*一部免除の期間は、残りの保険料を2年以内に納めなければ、未納期間となり、老後に受け取る年金(老齢基礎年金)や、死亡・障がいに対する年金(障害基礎年金・遺族基礎年金)を受け取れなくなることがあります。

免除承認後、残りの保険料の納付書が届きますので、必ず納付してください。

*一部免除でも10年遡って納めることができます。(経過年数に応じた加算額あり)
 2年以内に納めておけば、免除の保険料を10年以内に追納して、満額の年金を受け取れることも可能です。



第3号被保険者期間と重複する厚生年金などの加入期間が裁定後に判明した場合の取り扱いが変更になりました。

老齢年金を受け始めてから、第3号被保険者期間(配偶者の扶養期間)と、重複する2号被保険者期間(厚生年金などの加入期間)が新たに判明した場合には、会社などを退職した後の第3号被保険者期間が、引き続き年金額に反映される期間(保険料納付済期間)として取り扱われ、過去の年金額が減額となくなりました。

なお、今回の改正は第3号被保険者期間として、年金の支払いを受け始めた後に、被用者年金の加入期間が判明した場合のみ対象となり、新たに請求される方については、今までどおりの取り扱いとなります。
 ※すでに年金額を返納された方には、返納された額が改めて支払われます。
 詳しくは、高知社会保険事務局幡多事務所へお問い合わせください。

被保険者の種類

第1号被保険者

本人が国民年金被保険者

第2号被保険者

本人が会社などにお勤めし、厚生年金や共済年金に加入している被保険者

第3号被保険者

配偶者が厚生年金や共済年金の被保険者で、その扶養となっている被保険者

○お問い合わせ

大方総合支所

住民課 住基戸籍係

☎ 43-2800 (直通)

佐賀総合支所

総務課 住基戸籍係

☎ 55-3701 (直通)

高知社会保険事務局

幡多事務所

☎ 34-1616



10月は「里親月間」です ~あなたを必要としている子どもたちがいます~

親の病気やさまざまな事情によって、家族と生活できない子どもたちがいます。そのような子どもと温かい家庭的な雰囲気の中で共に暮らし、健やかな成長を見守りながら、自立を支援する里親になりませんか。里親に関心のある方は、幡多児童相談所または役場にお問い合わせください。

【お問い合わせ】 高知県幡多児童相談所
 大方総合支所 健康福祉課 福祉係
 佐賀総合支所 健康福祉課 保険福祉係

☎ 37-3159
 ☎ 43-2116 (直通)
 ☎ 55-3112 (直通)

黒潮町総合防災訓練

9月6日、町内全域で南海地震・津波を想定した総合防災訓練を実施しました。

地域ごとの訓練では、沿岸部は津波、山間部は土砂崩れなどを想定した避難訓練や安否確認の情報伝達を行い、その後、各地域の自主防災組織などで地域の実情にあった災害を想定し、消防署員や消防団員指導のもと、初期消火訓練や応急救護訓練などを行い地域の防災力の向上に努めました。



また、役場では町長をはじめとする幹部職員が登庁し、災害対策本部を設置、対策本部佐賀支部や消防団と連携し、各地域から入ってくる情報を整理しながら町内の被害状況を把握する災害時の初動対応訓練を行いました。



災害時には日頃やっつけていることしかできません。このことは、災害の規模が大きいほど明らかです。そうした意味でも防災訓練はまず参加することが重要です。みんなが訓練に参加し、取り組みを続けることで、訓練の内容も充実し、地域の防災力が高まります。地域と消防団と行政、そして、各世代のつながりを

大切に、防災訓練を続けていきたいと思います。



災害ボランティアセンター実践講座が黒潮町で開催

9月18日、ふるさと総合センターで「災害ボランティアセンター立ち上げのための実践講座」が黒潮町社会福祉協議会および高知県ボランティア・NPOセンターの主催のもと開催され、町内外より72名の方々が参加されました。(町内からは43名が参加)

この講座は南海地震などの災害が発生したあと、被災地の人々の暮らしを守り、支えるために、個々の要望にあった柔軟できめ細やかな活動を行う災害ボランティアセンターについて、その立ち上げから運営に必要なことを模擬訓練方式で実践的に学びました。



なことを模擬訓練方式で実践的に学びました。

まず、高知県ボランティア・NPOセンター所長の半田雅典氏の「災害ボランティア活動と災害ボランティアセンター」と題した講演がありました。講演では災害発生後に、なぜ「災害ボランティア活動」や「災害ボランティアセンター」が必要か、「災害ボランティアセンター」を誰が、どのように立ち上げ、運営するのか、といったことを過去の被災地での活動経験を基に、分かりやすく説明していただきました。

続いて、大地震発生後に「災害ボランティアセンター」を立ち上げたことを想定して、参加者がスタッフ



今後の訓練においても役場、各機関、そして住民の皆さんと連携して情報を共有しながら、災害の被害を最小限に止めるよう地域全体で災害への対応力を高めたいと思います。



佐賀小学校

「たくましく心豊かな児童の育成」をめざして

校長 高見 匡

はじめに

本校は、学級数8、児童数125名、教職員数15名で、教育目標の「たくましく心豊かな児童の育成」をめざして、基礎学力を定着させ(知)、一人ひとりを大切に(徳)、たくましい心と体を育てる(体)取り組みを行っています。

校内研究の具体的な取り組み ◆学習規律の確立のために

- ①学習の準備と自主的な行動をとらせる。
- ②学習の約束の習慣化を図る。
- ③聞く、話す、読む、書く活動で学習規律の定着を図る。
- ☆聞く⇨発表者に目と耳と心で反応しながら
- ☆話す⇨全員に分かる声で結論として理由をいれ、息の長い発表
- ☆読む⇨音読(堂々と気持ち

標準学力調査結果

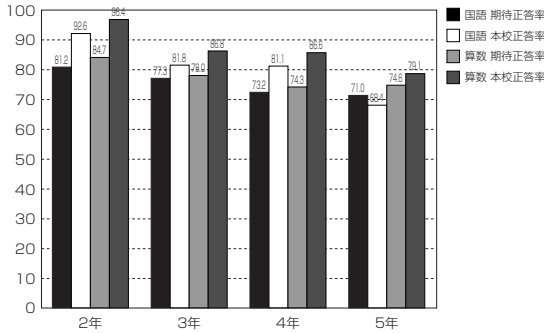

を込めて)・読書(静かに集中して)

- ☆書く⇨正しい姿勢で、正しい鉛筆の持ち方で
- ④児童の状態を具体的に把握し、分析と対応を進める。

◆基礎学力の定着のために

- ①学年目標を設定し、計画・実践・検証・改善を行う。
- ②読書タイムの充実を図る。(火・木の8時10分から10分間)

☆図書室の本の利用を進め、学年選定図書を読み記録を残す。

- ③計算タイムの充実を図る。(計算タイム⇨火・水・木 8時20分から10分間)

④漢字タイムの充実を図る。(毎日13時50分から10分間)

☆新出漢字の習得を2学期中に行い、3学期は下学年や該当学年の漢字の復習をする。

☆とめ、はねなどに気をつけた丁寧な字の指導を行う。

☆筆順を確認する。
☆漢字・国語辞典や教科書を活用する。

⑤各種学力調査および町統一テスト・到達度テストなどを活用する。

☆分析結果をもとにして授業に生かす。個々の児童へ具体的な対応をする。

- ⑥加力指導の充実を図る。(火曜日の放課後30分間)
- ⑦TTIによる授業形態の研究実践を行う。

⑧チャレンジ国語・算数を実施する。(毎月第3・4週の6校時4~6年生が対象)

◆「かかわり合う」授業の創造

- ①「読む力」向上のための具体的方策をとる。
- ②「かかわり合い方」の具体的方策をとる。
- ③指導過程(一時間の授業の流れ)の工夫を行う。

☆全員が学習する場を設定する。

☆自力解決の場を設定する。
☆ノートを活用する。
☆学びあいの場・ねりあいの場を設定する。

☆授業評価をもとにして授業改善を図る。

☆授業形態の研究実践を行う。

◆生活づくり

- ①生活調べをもとにして家庭と連携する。
- ②基本的な生活習慣の徹底を図る。

③体力測定の結果の活用と運動量を確保した授業の創造を通して、体力づくりを行う。

④学習の習慣化・定着化を図る。

◆仲間づくり・人権教育の推進

- ①Q-U検査を活用した学級作りを行う。
- ②年間計画にもとづいた授業実践を行う。
- ③特別支援教育の研究・実践を行う。

◆家庭との連携

①生活実態調査を行い、結果をもとに、連携を図る。

②学校・学級通信と個人面談を実施する。

③家庭学習の手引きを作成配布し、家庭学習の定着を図る。

④佐賀つ子ノートを活用する。

◆保・小・中の連携

- ①定期的な情報交換・協議の場をもつ。課題を共有する。
- ②公開授業を実施する。
- ③共通の指導目標を設定する。

おわりに

本校の人権教育・福祉教育・生活科・総合的な学習の時間の充実のために、保護者、地域、関係機関の方々に今年度も協力をいただき感謝をしています。

子どもたちの様子は、その都度、学校通信に載せていますので、ご覧いただければ幸いです。



伊田小学校

地域と共にあゆむ教育

校長 山崎 祥正

はじめに

本校は、全校児童22名、教職員6名の完全複式3学級の学校です。周辺には山や海・川があり、自然環境にとっても恵まれています。

学校の目の前には太平洋が広がり、教室から海が望めます。特に、3階の音楽室からは、「足摺はるか日に映えて」と校歌にも歌われている足摺岬を遠望する大パノラマを見ることが出来ます。

小規模校の特性を生かし、保護者と一体となり地域と共にあゆむ教育を進めています。



足摺岬遠望

学校教育目標

「げんきに、ゆたかに、かしこく」―学ぶ喜びと生きる楽しさを―

教育目標を達成していくための具体的な取り組みのいくつかを紹介します。

校内研究について

「一人ひとりを生かす教育活動の創造」―複式学級における授業づくりの研究と実践―の研究主題のもと取り組みをしています。

◆複式学級での学習習慣の育成と学習指導方法の確立

一人学びの学習指導を充実させ、発表の仕方など基本的な学習習慣を育成し、学習規律を確立します。

◆授業の質の向上

講師招聘など、授業の質を高める工夫をし、地域の人や関係機関と連携しています。



高浜でアカウミガメが産卵

◆自尊感情の育成

児童の実態を大切にし、人権意識や自己肯定感を高め、意欲を育て、認め合い、支え合い、助け合える仲間づくりをめざして自尊感情の育成を図っています。

◆基本的生活習慣の育成

健康で望ましい習慣の習得と、「早寝・早起き・朝ごはん」の推進を図っています。

◆読書指導の充実

15分間の読書タイムを通して、読書好きな児童の育成や読書の習慣化を図っています。

◆各実態調査などの活用

それぞれの結果を的確に分析し、今後の指導に生かしていきたいと思えます。

◆学力の定着・向上

4月に実施した本年度の「標準学力調査」の結果は、全体的に期待正答率をかなり上回



授業の様子

っています。(国語/本校87%

【期待正答率76%】算数/本校86%【期待正答率78%】しかし、努力を必要とする課題もあり、今後とも一人ひとりに合った反復継続学習と指導が必要です。

◆豊かな体験学習

学校行事、総合的な学習の時間や生活科などを通して自然体験、生活体験、社会体験などさまざまな体験活動を通して人や自然、社会と関わる学習を仕組み、ふるさとの見つけ、ふるさとを愛する教育活動を保護者や地域の協力を得て実施しています。



出前考古学教室

◆自然とふれあう体験活動

川遊びや海水浴などを実施しています。



◆生活に関わる体験活動

勤労生産活動として、稲作りや芋作りをしています。また、地域の伝統文化を学ぶため太刀踊りや子踊りを習い、祭りや運動会で地域の方と一緒に踊ります。

◆社会と交わる体験活動

シーサイドホームと交流活動をしています。また、カレンダーの配布や敬老のハガキ、年賀状を出すなど高齢者とのふれあいを深めています。

◆おわりに

今後も、児童の実態についてみんなで課題を共有し、地域ぐるみの教育活動を進めていきます。また、学校と地域との交流活動をより一層推進し、情報の相互交流を図り、地域の学校として存在することを大切にしたいと思います。

大方地域

10月 日(曜日)	内 容	実施場所	実施時間
19日(月)	大腸がん検診 容器配布	本谷集会所	9:00~ 9:10
		北郷小学校体育館前	9:15~ 9:30
		加持ふれあいセンター	9:40~10:10
		湊川ふれあいセンター	10:30~10:50
		早咲集会所	11:10~11:40
		浮津集会所	13:20~13:30
		旧東部保育所	13:50~14:50
21日(水)	健康相談	錦野集会所	10:00~11:00
	健康相談	緑野集会所	10:00~11:00
22日(木)	大腸がん検診 容器回収	本谷集会所	9:00まで
		北郷小学校体育館前	
		加持ふれあいセンター	
		湊川ふれあいセンター	
		早咲集会所	
		浮津集会所	
	旧東部保育所		
健康相談	上川口郷集会所	9:30~10:30	
23日(金)	愛育相談	南部保育所	9:30~11:00
	健康相談	下田のロココミュニティセンター	9:30~10:30
23日(金)	愛育相談	大方中央保育所	9:30~11:00
	健康相談	大方中央保育所	9:30~11:00
26日(月)	大腸がん検診 容器配布	浜の宮集会所	9:45~10:05
		入野本村集会所	10:20~10:40
		芝集会所	10:55~11:15
		錦野集会所	11:30~11:50
		大方町民館	13:30~14:00
27日(火)	健康相談	小川構造改善センター	10:00~11:00
29日(木)	大腸がん検診 容器回収	浜の宮集会所	9:00まで
		入野本村集会所	
		芝集会所	
		錦野集会所	
		大方町民館	
	健康相談	新町集会所	10:00~11:00
愛育相談	大方くじら保育所	9:30~11:00	

健康カレンダー

明るく健やかな日々を過ごせますように！

10月中旬から11月中旬までの健康に関する行事予定を表示しています。
行事予定は変更となる場合もありますので、あらかじめご了承ください。

○お問い合わせ

健康福祉課 保健衛生係

【大方総合支所】 ☎43-2836(直通)

【佐賀総合支所】 ☎55-7373(直通)



当直医療機関一覧表

月	日	四万十市	宿毛市
10月	11日(第2日曜日)	佐々木整形外科 ☎34-7177	大井田病院 ☎0880-63-2101
	12日(体育の日)	こいけクリニック ☎35-5112	筒井病院 ☎0880-66-0013
	18日(第3日曜日)	四万十市民病院 ☎34-2126	幡多けんみん病院 ☎0880-66-2222
	25日(第4日曜日)	さたけ小児科 ☎37-2255	聖ヶ丘病院 ☎0880-63-2146
11月	1日(第1日曜日)	四万十市民病院 ☎34-2126	沢田医院 ☎0880-63-2304
	3日(文化の日)	幡多病院 ☎34-6211	田村内科クリニック ☎0880-63-1668

※当直医は変更になる場合がありますので、あらかじめ確認してから受診してください。

11月日(曜日)	内 容	実施場所	実施時間
2日(月)	大腸がん検診 容器配布	中馬荷集会所	9:30～9:50
		御坊畑集会所	10:00～10:05
		上田の口集会所	10:15～10:30
		下田の口コミュニティセンター	10:50～11:20
		出口集会所	13:30～13:50
		田野浦集会所	14:10～14:40
4日(水)	健 康 相 談	大方橘川集会所	9:30～10:30
		御坊畑集会所	13:30～14:30
5日(木)	大腸がん検診 容器回収	中馬荷集会所	9:00まで
		御坊畑集会所	
		上田の口集会所	
		下田の口コミュニティセンター	
		出口集会所	
		田野浦集会所	
	健 康 相 談	下馬荷集会所	9:30～10:30
6日(金)	健 康 相 談	出口集会所	10:00～11:00
11日(水)	愛 育 相 談	南部保育所	9:30～11:00
13日(金)	肺がん検診 (胸部レントゲン) 未受診者対象	中馬荷集会所	9:00～9:05
		上田の口集会所	9:15～9:25
		土佐西南大規模公園(大方地区)体育館玄関前	9:35～9:50
		JA南部事業所 集荷所	10:15～10:30
		保健福祉センター	10:50～11:10
		加持ふれあいセンター	13:20～13:30
		湊川ふれあいセンター	13:40～13:45
		旧東部保育所	13:55～14:10
		蜷川消防コミュニティセンター前	14:25～14:30
		上川口分団屯所	14:40～14:55
		有井川集会所	15:05～15:15



佐賀地域

10月日(曜日)	内 容	実施場所	実施時間
14日(水)	子 宮 が ん 検 診	デイサービスセンターこぶし	9:00～10:00
		総合センター	13:00～14:00
15日(木)	上分ふれあいサロン	上分集会所	9:30～11:00
19日(月)	横浜愛育健康相談	佐賀老人憩の家	9:30～11:00
21日(水)	ポ リ オ (拳川・伊与喜・鈴地区対象)	保健センター	※11:30
	ポ リ オ (佐賀地区対象)	総合センター	※14:00
29日(木)	運 動 機 能 測 定	総合センター	9:30～12:00

11月日(曜日)	内 容	実施場所	実施時間
4日(水)	3 歳 児 健 診	デイサービスセンターこぶし	13:00～15:30
5日(木)	馬地ふれあいサロン	馬地集会所	9:30～11:00
9日(月)	乳 児 健 診	デイサービスセンターこぶし	13:30～15:30
11日(水)	鈴ふれあいサロン	鈴漁民研修センター	10:00～15:00

注) 表中の※印は、受付時間となります。

みんなで一緒に
むし歯予防！

「歯っぴい教室」

黒潮町では、歯科保健事業として「歯っぴい教室」を実施しています。

対象

保育所入所者（主に5歳児）

目的

むし歯予防のために、歯磨きや食習慣などの大切さを知り、基本的な生活習慣を身につけることを目的としています。

実施場所

平成21年度
各保育所（佐賀地域は、拳ノ川・横浜保育所の2カ所）にて年2回行います。
*平成22年度から全保育所に実施予定です。

内容

第1回目は、歯科衛生士による歯科保健指導（むし歯の話やブラッシング指導など）です。

むし歯・歯磨きについて

むし歯は、①歯、②むし歯原因菌、③飲食物に含まれる砂糖分が一緒になったとき、菌がネバネバしたもの（菌垢）を作り、歯の表面に住みつき、そして酸を作り、それによってむし歯になります。

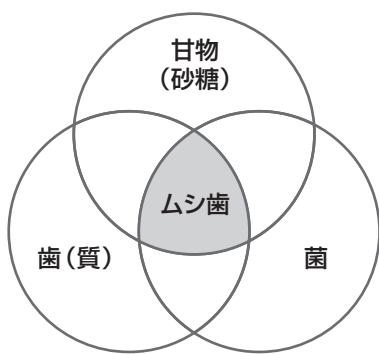

一見きれいに見えるみんなの歯。しかし、歯の染め出しをすると、歯の根元や歯と歯の間など、汚れが残ったままになっているところを見つけました。

歯を丁寧に磨くことは大切です。また、まだひとりでは十分きれいに磨けないため、保護者の仕上げ磨きもとても大切です。
みんな丁寧に歯磨きしたあと、大きな声で「気持ちいい」「真っ白！」と言って、笑顔が見られました。



みんなで鏡を見ながら丁寧に歯を磨いています。

*歯ブラシは毛先が広がった新しい歯ブラシに替えましょう。歯ブラシの大きさは子どもの歯の約2本分が目安です。

六歳臼歯について

六歳臼歯は永久歯の中でも一番早い時期（5〜6歳頃）に生えてきます。噛む力が一番強く、歯並び

の中心となる役割もあり、「歯の王様」と言われています。しかし、完全に生えるまで1年以上かかり、生えたばかりの歯は背も低く磨きにくいので、汚れがたまりやすく、むし歯になりやすいです。
完全に生えるまでは口の横から歯ブラシを入れて一本ずつかきだすように磨きます。



間食（おやつ・飲み物）について

お菓子だけがおやつではありません。りんご・みかん・おいも・せんべい・じゃこなどもおいしくって栄養満点なおやつです。また、甘いジュースより水やお茶がむし歯になりにくいです。

第2回目は、保健師による生活習慣指導（手洗い・うがいなど）です。

第1回目に学んだ歯磨きの復習、六歳臼歯がどれだけ生えたかや、磨き方の確認も行います。

手洗い・うがいについて

子どもが外で遊んだあとやトイレに行ったあとは、バイ菌が手や口に付着しています。インフルエンザなどの感染症予防や食中毒予防のために、手洗い・うがいも丁寧にすることが大切です。



子どもの成長とともに変化する歯や口の機能にふさわしい生活習慣を身につけ、おいしく食べる、楽しく話すなど、いきいきとした日常生活を送るよう心がけていきましょう！

○お申し込み・お問い合わせ
健康福祉課 保健衛生係
大方総合支所
☎ 43-2836 (直通)
佐賀総合支所
☎ 55-7373 (直通)

～国保係からのお知らせ 出産育児一時金～

10月1日から、38万円 → 42万円に引き上げ

国民健康保険に加入されている方の出産にともなう「給付金・出産育児一時金」が、10月1日から、1児出産につき**42万円**になりました。

引き上げの理由としては、子育て支援対策、また、出産費用額の全国調査結果などによるものです。

【お問い合わせ】 大方総合支所 健康福祉課 国保係 ☎43-2116 (直通)
佐賀総合支所 健康福祉課 保険福祉係 ☎55-3112 (直通)

新型インフルエンザ予防接種とは異なりますのでご注意ください。



高齢者のみなさんへ

季節性インフルエンザの定期予防接種がはじまります

対象者

黒潮町に住民登録または外国人登録があり、接種当日に次の①または②のいずれかに該当する方。

①65歳以上の方

②60歳以上65歳未満で、心臓・じん臓または呼吸器の機能に自己の身の辺の日常生活が極度に制限される程度の障がいがある方およびヒト免疫不全ウイルスにより免疫の機能に日常生活がほとんど不可能な程度の障がいがある方（身体障害者手帳1級に相当する方）

実施期間

県下の医療機関で10月1日から12月31日まで受けられます。全ての医療機関が実施しているわけではありませんので、事前に電話などでお問い合わせのうえ受診してください。

実施医療機関

実施医療機関	実施期間	実施日	実施時間
大方クリニック 43-2255	平成21年10月15日(木)～ 平成21年12月29日(火)	月～土 ただし祝日を除く	午前/8:30～正午 午後/1:30～4:00 水曜日と土曜日は正午まで
出口病院 43-3331	平成21年10月13日(火)～ 平成21年12月29日(火) ワクチンの都合があるため要予約	月～水 ただし祝日を除く	午前/9:00～11:30 午後/2:00～4:00
佐賀診療所 55-2037	平成21年10月 1日(木)～ 平成21年12月29日(火)	月～土 ただし祝日を除く	午前/8:30～12:30 水曜日と土曜日は午前中のみ 午後/3:00～6:00
拳ノ川診療所 55-7111	平成21年10月 1日(木)～ 平成21年12月26日(土) ワクチンの都合があるため要予約	月～土 ただし祝日および (月・火)午後2時～午後3時半を除く	午前/8:30～正午 午後/2:00～5:30

お申し込み

予約の必要などがありますので、事前に希望の医療機関に接種日時をご確認のうえ、健康保険証をお持ちになって、接種を申し出てください。

接種料金

自己負担金 1,000円(公的負担で接種できるのは、上記実施期間中1回だけです。)

※生活保護受給者は、免除証明書を持参すれば自己負担金が免除となります。

免除対象の方は、下記まで電話などでお問い合わせください。

※被接種者本人の意思確認が最終的にできない場合は、予防接種法に基づいた接種を行うことができません。

お問い合わせ

健康福祉課 保健衛生係

【大方総合支所】☎43-2836(直通) 【佐賀総合支所】☎55-7373(直通)



介護保険ガイド

●介護保険広報シリーズ④●

福祉用具について

要介護・要支援認定を受けられた方は、介護保険で「福祉用具」を借りて利用する、または、買って利用することができます。今回は福祉用具を「借りる場合」・「買う場合」に利用できる福祉用具の種類と、利用にかかる負担をご紹介します。

利用を希望する場合は、担当ケアマネジャーにご相談ください。

福祉用具を借りる（福祉用具貸与）

ケアマネジャーが計画を作成し、県で指定を受けた指定福祉用具貸与事業所で専門相談員の助言を受けて利用します。利用を希望する場合は、担当ケアマネジャーにご相談ください。

<利用できる福祉用具の種類>

①手すり (工事をとまなわないもの)	②スロープ (工事をとまなわないもの)	③歩行器
④歩行補助つえ	⑤車いすとその付属品	⑥特殊寝台とその付属品
⑦床ずれ防止用具	⑧体位変換器	⑨認知症老人徘徊感知機器
⑩移動用リフト (つり具を除く)		

<サービス利用にかかる負担> 借りる費用の1割が自己負担になります。

※要支援1・2、要介護1の方は、原則として①～④以外の福祉用具を介護保険でレンタルすることができません。(ただし、例外として利用できる場合がありますので、担当係へご相談ください。)

福祉用具を買う（福祉用具購入費の支給）

県で指定を受けた指定福祉用具販売事業所で、専門相談員の助言を受けて購入します。利用を希望する場合は、担当ケアマネジャーにご相談ください。

<利用できる福祉用具の種類>

①腰掛便座 (補高便座、ポータブルトイレなど)	②特殊尿器	③入浴補助用具 (入浴用いす、浴槽用手すりなど)
④簡易浴槽	⑤移動用リフトのつり具	

<サービス利用にかかる負担> 購入時にいったん全額を負担しますが、後日、領収書などを添えて申請すれば、支給対象限度額の範囲内で9割が介護保険から給付されます。支給対象限度額は年度ごとに10万円までです。

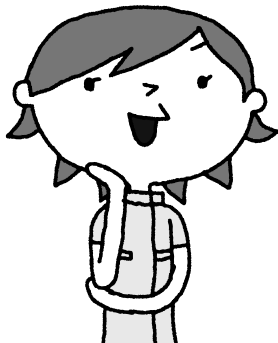

福祉用具を上手に利用することは、介護が必要な方の自立を助ける有効な手だてとなり、また、介護をする方の負担を軽くする効果もあります。しかし、努力すれば自分でできることまで福祉用具に頼ると、かえって体の衰えを招くことになってしまいます。どのような福祉用具を選び、活用していけばよいかを担当ケアマネジャーと十分協議し、心身の低下を防ぎながら、快適で安心な生活を送れるように心がけましょう。

介護保険料は大切な財源です。納付期限までにお納めを ～安心で便利な口座振替を！～

○お問い合わせ 大方総合支所 健康福祉課 介護保険係 ☎43-2116(直通)
佐賀総合支所 健康福祉課 保険福祉係 ☎55-3112(直通)

相談

行政書士 無料相談

遺言、相続、その他暮らしと官公署にかかわる手続きにつきまして無料相談会を開催いたします。

お気軽にご利用ください。

日時

10月17日(土)

午前10時～午後2時

(昼休みも受け付けします。)

場所

宿毛市立宿毛文教センター

中央公民館2階 会議室1

(宿毛市中央2-7-14)

主催

高知県行政書士会 幡多支部

お問い合わせ

行政書士 河野有希男

☎090-3461-0535



秋の行政相談
ご相談ください あなたの
まちの行政相談委員へ!

国の仕事やサービスで、困っていること、分らないことがありましたら、総務省の行政相談をお気軽にご利用ください。

総務省では、多くの皆さんに行政相談を利用していただけるよう、毎年10月に「秋の行政相談週間」を設け、各種の行事を行っています。

黒潮町では次のとおり、総務大臣の委嘱を受けた行政相談委員が「1日行政相談」(無料・秘密厳守)を行いますので、お気軽にご相談ください。

1日行政相談

10月21日(水)

▼午前10時～正午

▼午後1時～午後3時

〔場所〕

総合センター

(役場佐賀庁舎前)

行政相談員 山崎正男

10月22日(木)

▼午前10時～正午

〔場所〕

有井川多目的研修集会所

行政相談員 堀野登子

▼午後1時～午後3時

〔場所〕

保健福祉センター

(役場大方庁舎前)

行政相談員 堀野登子

また、保健福祉センター(役場大方庁舎前)フロア内に設置している「行政相談ポスト」でも、投書で相談を受け付けていますので、お気軽にご利用ください。

お問い合わせ

総務省高知行政評価事務所

行政相談課

☎088-824-4100

FAX 088-824-4194

☒kochi30@soumu.go.jp

「多重債務」無料相談会

県、高知弁護士会および高知県司法書士会などが構成メンバーとなっている高知県多重債務者対策協議会では、多重債務に関する無料相談会(平成21年度多重債務者相談強化キャンペーン)を開催します。借金の返済でお困りの方、多重債務に陥ってしまい、どのようにすればよいか悩んでいる方はこの機会に相談会をご利用ください。

開催日時

11月1日(日)

午前11時～午後4時

場所

四万十市社会福祉センター

※その他高知市を含む県内5カ所で開催予定(10月)

お問い合わせ

高知県文化生活部

県民生活・男女共同参画課

☎088-823-9653

福祉サービスで悩んだり、困ったりしていることはありませんか?

各種社会福祉施設(老人ホームや保育所など)やホームページやサービスといった福祉サービス利用においての疑問や悩みなどの困りごとは、その事業者との話し合いでの解決が望まれます。

しかし、話し合いだけでは解決しなかったり、直接話すことに少し抵抗を感じたりする場合もあると思います。

そのようなときには「福祉サービス困りごと解決委員会」にご相談ください。

秘密厳守で対応をさせていただきます。相談は無料で、受付は年末年始を除いた平日の午前9時から午後4時までです。

相談・お問い合わせ

高知県運営適正化委員会

(福祉サービス困りごと解決委員会)

高知市本町4-1-37

高知県社会福祉センター

(丸の内ビル) 3階

☎088-802-2611

FAX 088-872-6211

☒kaiketsu@i-kochi.or.jp

(電話以外は24時間受付)

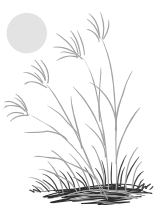

募集

黒字実用書道教室生徒募集

黒潮町教育委員会では、書道教室を開催します。

つきましては、生徒を募集しますので参加を希望される方はお申し込みください。

日程

11月～平成22年3月
月2回(隔週土曜日)
午後2時～午後4時

※10月末に準備会を開催します。参加者には後日、日程表を配布します。

場所

大方あかつき館2階会議室
(入野6931-3)

講師 大方墨の会 國見惺さん
定員 25名

※定員になり次第、締め切り
ます。

参加料 無料

※準備物については、参加者
負担です。

募集締切 10月24日(土)

○お問い合わせ・お申し込み
教育委員会文化振興係

(大方あかつき館内)
☎43-2110

横浜地区 人権・同和教育学習会

差別のない明るい地域社会
と人権文化豊かなまちづくり
を目指し、2009年度横浜
地区人権・同和教育学習会を
多様な講師をお招きし、次の
とおり開催します。

(場所/佐賀町民館)

◆第2回

10月23日(金)午後7時半～
「心に熱と光をもとめて」
ライブ&トーク

講師/歌手 中山洋一さん

◆第3回(予定)

11月6日(金)午後7時半～
「外国人・子どもの人権」
講師/呉静恵さん

「2009年度ヒューマン 遊学」受講生募集

黒潮町では、新たな試みと
して、日本と地理的にも近く
歴史的にも関係が深い、アジ
ア諸国の文化や習慣を学ぶ「ヒ
ューマン遊学」を計画しまし
た。時代の変化と国際化が進
んでいる今日、近隣諸国の異
文化理解を深め人間力を高め
てみませんか。多くの受講生
を募集します。

講座の種類

◆第2講座

11月20日(金)午後7時半～
韓国の基礎知識

◆第3講座

12月4日(金)午後7時半～
ハングル文字を学ぼう

◆第4講座

1月31日(日)午前9時～
心を磨こう(解放まつり)

◆第5講座

2月中旬頃
韓国料理への誘い

募集人数

30名

場所

佐賀町民館

※第5講座のみ現地研修
(橋原町を予定)

申込期日

各講座の3日前

会場

佐賀町民館他

参加料

無料

※第5講座のみ実費負担有り

○お問い合わせ・お申し込み
佐賀町民館

☎55-2108

高知大学 秋の公開講座ご案内

高知大学国際・地域連携セ
ンター生涯学習部門では、毎
年秋の公開講座を実施してい
ます。

今年の公開講座では、一般
教養の講座以外に、地域(高
知)に特化した講座、「戦国
時代の土佐・四国」、「夏播き
小麦の特質―高知の気候を活
かす新しい取り組み」、「循
環型の地域づくり」、「地域再
生入門―「価値創造」地域再
生の事例から高知の活性化を
考える」、「高知県立美術館
学芸員の調査研究報告200
9」、「もうちょっと龍馬を知
ろう」などを企画しました。
お問い合わせ、お申し込み
につきましては、左記までご
連絡をお願いします。

○お問い合わせ

高知大学国際・地域連携セ
ンター 生涯学習部門
〒780-8073

高知市朝倉本町2-17-47

☎088-844-8555

FAX 088-844-8556

高知県 本気で実行! 産業振興計画

計画PRイベントの開催

「フェスティバル土佐・第38回ふるさとまつり」とタイアップして、県産業振興計画の取り組み状況を紹介するイベントが開催されます。

地域アクションプランで磨きあげられている商品の紹介や試食、販売、地域産品の当たるクイズなど、いろいろなコーナーがありますので、実際に見て、触れて、味わってみてください。

【日時】

平成21年10月23日(金)～25日(日)

9時～17時(23日は10時開始、25日は16時終了)

【場所】高知市鏡川河畔 みどりの広場



お知らせ

**消費者被害に注意！
悪徳商法が狙っています**

よくあるセールストーク

健康に不安のある高齢者や、体型にコンプレックスを抱える方などに「必ず治る」「必ず効く」と思い込ませて健康食品などを売りつける手口があります。よくチラシなどに効果効能をアピールする体験談が記載されていますが、それが真実かどうかは確認のしようがありません。

「病気が治る」「ガンにならない」「血液サラサラ」「痩せる」これらに近いセールストークや体験談で勧誘する行為には悪意があると思ってください。また、健康食品といっても、薬との食べ合わせで健康被害が生じることもありまますので、持病のある方は必ず主治医の判断を仰いでから購入してください。

「SF商法」

集会所や借りた民家に人を集め、日用品などをタダ同然

の値段で配って興奮状態に盛り上げ、最終的に催眠術にかかったような勢いで高額な契約をさせる商法です。

この商法のターゲットもまた健康に敏感な高齢の方です。扱われる商品は、布団、家庭用治療器具、健康食品などに多く、「健康関連」のものが圧倒的に多く、冷静であれば決して同意しない大量の契約をさせられることもあります。

SF商法の被害防止には、営業の場所を与えないことが一番です。集会所は決して営業目的に貸し出さないこと。正当な業者が民家や駐車スペースを借りて営業することは考えられませんので、業者の身なりや言葉づかいに騙されずキツパリと断ってください。迷ったときには契約・購入を自分だけで決めず、まわりの方に相談するようにしてください。

○ご相談・お問い合わせ

大方総合支所

産業振興課 商工観光係

☎ 43-2113 (直通)

佐賀総合支所

海洋農林課 水産商工係

☎ 55-3115 (直通)

家電リサイクル品のリサイクル方法

廃棄物を適正に処理し、有効な資源として再利用しましょう。環境にやさしい循環型社会への一歩

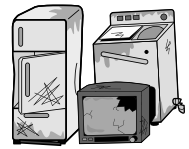

◆家電リサイクル品目

テレビ・洗濯機・エアコン（室外機含む）・冷蔵庫・冷凍庫

- *液晶テレビ
- *プラズマテレビ
- *衣類乾燥機

リサイクル料金

メーカーによって異なりますが、大手7メーカーの料金は次のようになっています。

平成21年4月から新たに加わりました。

テレビ	2,835円
冷蔵庫	4,830円
エアコン	2,625円
洗濯機	2,520円
衣類乾燥機	2,520円
液晶・プラズマテレビ	約3,000円

◆小売店に依頼する方法

リサイクル料金（振込手数料）と各小売店が設定した収集・運搬料金が必要です。

収集・運搬料金につきましては、引き取りを依頼する小売店にお問い合わせください。

◆小売店に依頼せず、直接指定引取場所に持ち込む場合

〈郵便局振込方式〉
リサイクル料金（+振込手数料）を郵便局で振り込み、製品にリサイクル券を貼って指定引取場所まで持ち込んでください。

◆指定引取場所

- 国貨商店(古津賀3045)
- ☎ 34-11731
- 日本通運(株)中村営業所
- (員)同7221-3
- ☎ 37-4502

※10月1日から、メーカーによる引き取り場所の規制はなくなり、どちらでも持ち込み可能となりました。

○お問い合わせ

大方総合支所 住民課 環境係

☎ 43-2800 (直通)

佐賀総合支所 まちづくり課

水道環境係

☎ 55-3700 (直通)

秋の「緑の募金」へご協力を！9月1日～10月31日秋の「緑の募金週間」

地球温暖化の影響が色々な方面で問題となっている今日、二酸化炭素を固定する森林・木への期待は高まる一方です。この秋、「緑の募金でふせごう地球温暖化2009秋」をスローガンに、全国一斉に募金活動を展開しています。

皆さんから寄せられた寄附金は、公益社団法人高知県森と緑の会を通じ、県内の森林整備、緑化の推進、子どもたちの木や森とふれあう機会の提供、公募による森林ボランティアや市町村の緑化活動への助成など、皆様方の身近なところで活用されています。緑の募金への寄附は役場担当課で受け付けておりますのでご協力をよろしくお願いいたします。

【お問い合わせ】大方総合支所 産業振興課 ☎43-1888 (直通) 佐賀総合支所 海洋農林課 ☎55-3115 (直通)

黒潮町立小中学校施設
「耐震診断結果」の公表

黒潮町では、昭和56年以前の基準で建築された小中学校の施設について、順次、耐震化を図ることとしています。そこで、これまでの耐震診断の結果と、今後の耐震化に向けての方向性についてご報告します。

今後の耐震化に向けての取り組みについて

黒潮町では、全ての学校施設について、平成20年度中に第2次診断に着手し、その結果が出たところです。

特にIs値の低い、拳ノ川小学校および伊与喜小学校の屋内体育館と入野小学校の校舎に関しては平成21年度耐震補強工事に着手する予定です。

そのほかの学校に関しては、順次改築、耐震補強工事などにより、耐震化を図っていきたいと考えています。

○お問い合わせ

教育委員会
大方学校教育係
☎ 43-1059(直通)
佐賀学校教育係
☎ 55-3190(直通)

(平成21年8月現在)

学校名	校舎					屋内運動場				
	棟	面積(m ²)	種別	第2次診断		棟	面積(m ²)	種別	第2次診断	
				Is値	q値				Is値	q値
拳ノ川小学校		1,388	R2	1.04	0.52	屋体	636	S2	0.11	0.34
伊与喜小学校		1,148	R2	0.85	0.46	屋体	636	S2	0.03	0.10
	継足棟	125	R1	新基準による施設						
佐賀小学校	北棟	925	R2	0.54	0.57	屋体	654	S2	0.11	0.35
	南棟	1,113	R2	0.37	0.29					
	東棟	300	R2	1.01	0.57					
伊田小学校		1,200	R3	新基準による施設		屋体	594	S2	新基準による施設	
上川口小学校		1,416	R2	新基準による施設		屋体	594	S2	新基準による施設	
南郷小学校		1,950	R3	新基準による施設		屋体	601	S2	新基準による施設	
田ノ口小学校		1,040	R2	0.66	0.54	屋体	532	S1	0.63	1.93
入野小学校	南棟	1,520	R2	0.35	0.47	屋体	636	S1	平成20年度耐震補強施工済	
	北棟	1,297	R2	0.27	0.36					
三浦小学校		1,437	R2	0.31	0.43	屋体	450	S2	0.17	0.53
佐賀中学校		2,095	R3	0.20	0.26	屋体	743	R2	0.34	0.14
大方中学校	南棟	1,322	R2	0.52	0.55	武道館	449	S2	新基準による施設	
	中央棟	1,100	R2	0.55	0.58					
	北棟	1,136	R2	0.58	0.61	屋体	1,138	S1	新基準による施設	
	技術棟	263	S1	0.60	1.83					

※耐震化の必要な建物とは、昭和56年5月末までに、建築確認を受けて着工した施設が対象です。したがって、昭和56年6月以降の新基準に基づき、建築確認を受けて着工した施設については、耐震化の対象外とされています。(表の内、「新基準による施設」と明記されている施設)

【用語説明】

- 「種別」のうち、「R」は鉄筋コンクリート造、「S」は鉄骨造の施設を表します。また、それぞれの数字は、階数(R2であれば、鉄筋コンクリート造2階建て)を表します。
- 「第2次診断」とは、柱・壁のコンクリート断面積に加え、配筋量から診断するもので、柱、壁、コンクリート強度、鉄筋量から建物の強さと粘りを推定し、梁の耐力が充分と仮定し、柱、壁から強度指数を計算し耐震性能を求めます。したがって、現地で亀裂の把握やコアサンプルの採取を行い、強度試験及び中性化の状況について診断します。
- 「Is値」とは、構造耐震指標といい、 $E_o \times S_D \times T$ の公式により計算されます。
(E_o : 保有性能基本指標 S_D : 形状指標 T : 経年指標)
地震の衝動及び衝撃に対して倒壊または崩壊する危険性を表すもので、その数値が大きいほど地震に強い建物といえます。学校の場合は、Is値0.7以上あれば倒壊または崩壊する危険性が低いとしています。
- 「q値」とは、保有水平耐力(水平方向の揺れに対する建物の強さの度合い)に係る指標で、国では1.0以上を目標にしています。



平成21年11月1日から

高知県警察では運転免許証を

ICカード化します

氏名	高知 ポリン	昭和58年11月1日生
本籍		
住所	高知県高知市丸ノ内2丁目4番30号	
交付	平成21年11月01日 02001	
有効期限	平成26年12月01日まで有効	
免許の条件等	中型車は中型車(8t)に限る	
優良	[優良]	
番号	第 830499999010	号
二種	平成00年00月00日	種 - 中型
一	平成16年10月14日	種 -
二種	平成00年00月00日	種 -

本籍欄は空欄になります

暗証番号が必要となります
暗証番号はICチップ内の情報を守ります。



この部分にICチップが内臓されます

本籍・顔写真・免許種別・免許条件などが記録されます。

高知県警察本部

【お問い合わせ】運転免許センター ☎088-893-1221
中村警察署 ☎34-0110

ICカード化による主なメリット

- 偽造・変造の防止
ICチップに運転免許証の記載事項等を記録することにより、運転免許証の偽造・変造がきわめて困難になります
- プライバシーの保護
本籍を運転免許証には表示せず、ICチップのみに記録することにより、免許保有者のプライバシーが保護されます。

裁判員制度シリーズ⑧

【お問い合わせ】高知地方裁判所 ☎088-822-0340

Q8

どれくらいですか？
裁判員等には選ばれる確率は

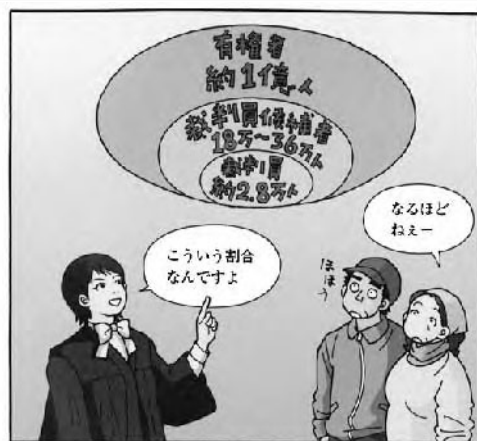

A8

だいたい3,500人に1人見込まれています。

裁判員を選ぶ選任手続のために何人の裁判員候補者に来ていただくかは、個々の事件ごとに、裁判所が決めることとなります。仮に通常の事件で50人程度、審理に多くの日数を要する事件で100人程度の裁判員候補者を選んだとした場合、平成17年の裁判員制度の対象となる事件が全国で約3,600年であったことを前提に試算すると、1年間に18万人~36万人の方に裁判所に来ていただくこととなります。確率で言うと、全国で1年当たり、全有権者のうち、実際の事件ごとに裁判員候補者として裁判所に来ていただく方は約300~600人に1人程度(0.18~0.35%)、そして、実際に裁判員又は補充裁判員として裁判員裁判に参加していただくのは約3,500人に1人程度(0.03%)となります。



土佐NEWS

土佐くろしお鉄道・高知西南交通バスが利用しやすくなります。

昨年度実施しました高知西南地域（四万十町以西7市町村）でのアンケート結果から分かった課題に対して、次のような取り組みを始めます。

※**実験**とあるものは、期間を定めて試験的に行うもので、効果を検証し、今後の取り組みに役立てていきます。

土佐くろしお鉄道・高知西南交通バス サポーターズクラブ

【活動内容】

会員となって自ら積極的に鉄道・バスを利用する。利用の輪を広げる。イベントを企画・実施する。イベントに参加する。など

【年会費】1,000円

【会員特典】

1,000円相当の鉄道・バス共通回数券プレゼント

【申込受付】

入会申込書を黒潮町役場本庁総務課企画振興係にお

持ちください。

【実験】

平田駅～けんみん病院間のバス運行

平日に列車の発着時刻にあわせてバスを運行します。

【運行日】10月～（平日のみ）

【運行時間帯】

午前7時40分～午後5時10分発着列車に対応

【運賃】片道100円

【実験】

幹線バス100円刻み運賃

高知西南交通の幹線バス5路線（定指岬線・宿毛線・小才角線・ふれあい大月線・入野駅線）の運賃の端数を切下げ、100円刻みにする。（5路線以外のバスには適用されません。）

【実施日】10月～

【実験】

幹線バス通勤・通学定期券割引率の拡大

高知西南交通の幹線バス5路線の通勤・通学定期の割引率を拡大

【実施日】10月～

従来通勤定期／約40%引き

通学定期／約60%引き→一律75%引き

【実験】

免許返納サポート制度

自動車運転免許を返納した65歳以上の方を対象に、土佐くろしお鉄道と高知西南交通バスの運賃を割引

【実施日】10月～

【割引額】半額

※事前に証明書の発行を受けて、降車時に提示する必要があります。これまで高知西南交通が独自に取り組んできた割引制度も継続して利用できます。

土佐くろしお鉄道・高知西南交通バス共通回数券

鉄道・バスどちらでも使える共通回数券を販売中です。券種は10円から500円までで、全て11枚綴り。1割引お得です。

10月14日は鉄道の日

普通列車

100円キャンペーン

10月14日の鉄道の日には中村・宿毛線の普通列車がどなたでも1乗車100円になります。

【実験】

二二〇〇回数券

中村・宿毛線普通列車の二二〇〇回数券を好評販売中です。

二二〇〇10（テン）

中・高・大学生・専門学校生限定

普通列車1乗車100円（10枚綴り）

二二〇〇5（ファイブ）

土・日・祝日

普通列車1乗車100円券（5枚綴り）

この他にも、さまざまなメニューを実施予定です。

みんなが利用して実験の効果を上げることで、事業を継続・拡大することが可能となります。ご協力お願いします。

〇お問い合わせ

黒潮町地域公共交通活性化協議会事務局（役場本庁総務課 企画振興係）

☎ 43-2177（直通）

『移動実態ならびに公共交通（バス）に関する意識アンケート調査』を行います

町内バス路線については、利用者が減少傾向にあり、町の財政負担も上昇していくなか、見直しなどが必要となってきています。自ら移動手段を持っていない方々への対策や、公共交通空白地帯の対策についても有効な手段を見出すことができない状況にあり、こうした状況を見直すため、現在、協議会を設置し町内バス路線などのあり方や今後の方向性などを、検討している状況にあります。

今後の協議会での検討資料とするため、今回アンケート調査を実施いたしますので、調査の主旨をご理解いただき多くの皆さんに、ご回答をいただきますよう、お願いします。

※依頼文書及び調査票につきましては、10月中に各区長を通じまして、各家庭に配布させていただきます。

県からのお知らせ

間伐がしやすくなりました。

～間伐するなら今がチャンス～

今まで、個人負担のあった間伐に加えて、一定の条件があれば負担金なしでも間伐ができます。

(間伐に係る手数料は自己負担です。)

【従来の補助事業】

■造林事業

内容：再造林、下刈、除間伐、搬出間伐、作業道

補助率：48～68%

■緊急間伐総合支援事業

内容：切捨間伐、搬出間伐、作業道

補助率：定額

【森林環境税を利用した事業】

■みどりの環境整備支援事業

内容：11～35年生の切捨間伐を行う人工林

補助率：定額（造林事業、緊急間伐総合支援事業、自伐林家等支援事業にプラス）

【新たな個人負担のない間伐事業】

■未整備森林緊急整備事業

内容：過去10年以上手入れしてないこと。（切捨・搬出間伐）

補助率：定額

■森林整備加速化事業

内容：過去6年以上手入れしてないこと。（切捨・搬出間伐）

補助率：定額（未整備森林、森林整備加速化事業については、自ら施業するものは対象外）

■自伐林家等支援事業

内容：自己所有林を自ら施業したもの（切捨・搬出間伐、作業道）

補助率 定額

※小口で出せなかった間伐材を森林組合が森林所有者に代わって回収、販売、精算してくれます。

■お問い合わせ

高知県 林業振興・環境部 林業改革課（間伐担当） ☎088-821-4602

幡多林業事務所 ☎35-5977 幡東森林組合 ☎55-2021



間伐前



間伐後

知っていますか？ 建退共制度

掛金日額 310円

《加入できる事業主》建設業を営む方

《対象となる労働者》建設業の現場で働く方

国の制度なので安心、確実、申込手続きは簡単です。

*経営事項審査で加点評価の対象となります。

*掛金の一部を国が助成します。

*掛金は事業主負担となりますが、法人は損金、個人では必要経費として扱われ、税法上全額非課税となります。

【お問い合わせ】建退共 高知支部 ☎088-822-6181

毎年10月1日は
「浄化槽の日」です

この「浄化槽の日」は、浄化槽の設置や管理方法等について定めている浄化槽法が昭和60年10月1日に全面施行されたことを記念して制定されました。

合併処理浄化槽は、トイレの水洗化で快適な生活が楽しめるだけでなく、きれいな水を川などの自然に帰し、美しく豊かな自然を守ります。

平成13年4月から単独処理浄化槽の新設が原則禁止され、地球にやさしい合併処理浄化槽の設置が進んでいます。

浄化槽は、下水道と同程度の汚水処理性能を持つものですが、正しい使い方と適正な維持管理がなされないと、本来の機能を十分に発揮することができません。

合併処理浄化槽の普及促進を図り、保守点検・清掃・法定検査をきちんと行って、美しい自然を守っていきましょう。

*保守点検は定期的に行うことが義務づけられています。専門知識を持つ資格のある

業者に委託することをお勧めします。

*清掃は年一回以上の実施が義務付けられています。市町村長の許可を受けた業者に頼みましょう。

*法定検査は、浄化槽の機能が十分発揮されているか確認する大変重要な検査です。年一回必ず指定検査機関で受けることが義務づけられています。

高知県指定検査機関

高知県環境検査センター

☎088-860-2400

○お問い合わせ

大方総合支所住民課

環境保全係

☎43-2800(直通)

佐賀総合支所まちづくり課

水道環境係

☎55-3700(直通)



図書館カレンダー

(●)の日は休館日です。

大方図書館

10月						
日	月	火	水	木	金	土
				1	2	3
4	●5	6	7	8	9	10
11	●12	●13	14	15	16	17
18	●19	20	21	22	23	24
25	●26	27	28	29	●30	31



11月						
日	月	火	水	木	金	土
1	2	●3	4	5	6	7
8	●9	10	11	12	13	14

佐賀図書館

10月						
日	月	火	水	木	金	土
				1	2	3
●4	5	6	7	8	9	10
●11	●12	13	14	15	16	17
●18	19	20	21	22	23	24
●25	26	27	28	29	●30	31

11月						
日	月	火	水	木	金	土
●1	2	●3	4	5	6	7
●8	9	10	11	12	13	14

7・8月貸出ベストランキング ※(カッコ)内は所蔵館

1. アントキノイノチ
1Q84 BOOK1
運命の人4
運命の人2
運命の人1
植物図鑑
2. 1Q84 BOOK2
運命の人3
疑心
恋細工

- さだまさし/著(大方・佐賀)
村上 春樹/著(大方・佐賀)
山崎 豊子/著(大方・佐賀)
山崎 豊子/著(大方・佐賀)
山崎 豊子/著(大方・佐賀)
有川 浩/著(大方・佐賀)
村上 春樹/著(大方・佐賀)
山崎 豊子/著(大方・佐賀)
今野 敏/著(大方・佐賀)
西條 奈加/著(大方・佐賀)

文学館からのお知らせ

上林暁文学館では、第17回大原富枝賞最優秀賞を受賞された「多賀一造さん」を講師にお迎えして、下記日程で文学講座を開催します。多くの方々のご出席をお待ちしています。

日時：10月18日(日) 午後2時～
場所：大方あかつき館 2階会議室

返却するとき

★貸し出し・返却・図書カードの発行は受付で行っています。

※新しい本の中には、貸出開始日から2カ月間は1週間の貸出期間となる場合があります。

貸出冊数・期間

- 本 一人5冊・2週間
- 雑誌 一人3冊・2週間
- ビデオ・CD・DVD 一人2点・1週間

開館時間
(大方図書館)

- 火・金 午前10時～午後6時
- 土・日 午前10時～午後5時
- (佐賀図書館) 月・金 午前10時～午後6時
- 土 午前10時～午後5時

お問い合わせ

大方図書館 ☎43-0120
佐賀図書館 ☎55-3190
<http://araisuki.town.kurosio.lg.jp>

秋風が吹くようになりました。運動会の季節ですね。「おでかけ広場」「いっしょに遊ぼう」行事では、園庭や公園で過ごす計画を立てました。この気候の良い空の下で、体を動かして交流しましょう。皆さんの参加をお待ちしています。

10月の予定

◆おでかけ広場

- 午前9時30分～11時30分
- 10月6日(火)公園で遊ぼう
- 場所/土佐南大規模公園(佐賀地区西公園)
- 10月20日(火)園庭で遊ぼう
- 場所/横浜保育所園庭
- ◆いっしょに遊ぼう
- (午前9時30分～11時30分)
- 10月7日(水)園庭で遊ぼう
- 場所/旧中央保育所園庭
- 10月14日(水)作って遊ぼう
- 場所/地域子育て支援センター
- 10月21日(水)園庭で遊ぼう
- 場所/大方中央保育所園庭
- 10月28日(水)木の実拾い
- 場所/土佐西南大規模公園(大方地区)体育館前広場

○お問い合わせ

地域子育て支援センター
(大方中央保育所内)
☎4310512

第4回黒潮町民大学

心の豊かさと、まちの活性化のために黒潮町民大学を開催します。多くのみなさんのご来場をお待ちしています。

●第1講座 10月14日(水)

「震災から学んだこと」
～熱心から本気へ～

講師/語り部KOBÉ1995 代表 田村勝太郎さん
場所/総合センター(佐賀庁舎前)2階大ホール

●第2講座 10月22日(木)

「胡弓の音色の彩を
秋風にのせて」

出演/作曲家・胡弓演奏家 石田音人さん
場所/大方あかつき館レクチャーホール

【時間】

開場/午後7時
開演/午後7時半
送迎車が出ます。
ご利用ください。

●第3講座 10月27日(火)

「重度障がい者が働ける社会づくり」
～知的障がい者に導かれた日本理化学の経営～

講師/日本理化学工業(株) 会長 大山泰弘さん
場所/大方あかつき館レクチャーホール

●第4講座 10月30日(金)

「環境問題は友達」
～思いは地球規模で、行動は足もとから～

講師/環境省推薦漫画家 林家ライス・カレー子さん
場所/大方あかつき館レクチャーホール

●お問い合わせ

黒潮町教育委員会
大方生涯学習係
tel 4312110(直通)
佐賀生涯人権教育係
tel 5513190(直通)

月	日		水道給水工事指定店 当番一覧表			
	自	至				
10	5	11	吉本水道	河野電機設備	(株)土居建設	谷口水道
	12	18	大方設備センター	拳ノ川住設	(有)西部総建	
	19	25	(株)中村住設大方営業所	道倉水道	山本建設(株)	(有)森田建設
	26	31	前田電工	平野住設	(有)弘瀬建設	
11	1		前田電工	平野住設	(有)弘瀬建設	
	2	8	吉本水道	河野電機設備	(株)土居建設	谷口水道
	9	15	大方設備センター	拳ノ川住設	(有)西部総建	
	16	22	(株)中村住設大方営業所	道倉水道	山本建設(株)	(有)森田建設

当番店の連絡先・所在地 ※当番日以外でも要請があった場合には対応いたします。

店名	電話番号		住所	店名	電話番号		住所
	事務所	自宅			事務所	自宅	
大方設備センター	43-1420	43-1483	入野769	拳ノ川住設	55-7371	55-7114	拳ノ川1781
河野電機設備	43-1022		入野2878	(有)西部総建	55-2825		伊与喜38-2
(株)中村住設大方営業所	43-0211	43-2061	出口372-2	谷口水道	55-2316		佐賀2773
平野住設	44-1513	44-1117	伊田2100	(株)土居建設	55-2133	55-2363	伊与喜43-5
前田電工	43-1149	43-1546	入野1574	(有)弘瀬建設	55-2121		佐賀1990
道倉水道	43-2096		浮鞭3558-8	(有)森田建設	55-3621	55-2420	藤縄5-1
吉本水道	43-2024		入野544-4	山本建設(株)	55-3141	55-2076	佐賀2988

○お問い合わせ/大方総合支所 まちづくり課 水道係 ☎43-2114(直通) 佐賀総合支所 まちづくり課 水道環境係 ☎55-3700(直通)

くろしおっ子を紹介します！

このコーナーでは、町内在住の子どもたちを、お家の方からのメッセージといっしょに紹介しています。



濱口 倫太朗くん
〈平成20年8月18日生まれ〉
落ち着いた優しい子になってね。



松田 満陽琉ちゃん
〈平成16年10月22日生まれ〉
お兄ちゃんたちと仲良くしてね。



溝淵 遥人くん
〈平成18年5月31日生まれ〉
強い男の子に育ってね。



越智 まるみちゃん
〈平成20年2月12日生まれ〉
お月さまのように明るく優しいまるちゃんです。



田中 煌虎くん
〈平成18年4月11日生まれ〉
まっすぐな人になってください。



三好 勇斗くん
〈平成18年6月29日生まれ〉
幸せになあれ!!



松本 十凜ちゃん
〈平成18年5月11日生まれ〉
優しく思いやりのある子になってね。



山本 蓮ちゃん
〈平成18年1月30日生まれ〉
元気で大きくなってください。

「女性に対する暴力をなくす運動」 実施期間〈11月12日(木)～25日(水)〉

暴力は犯罪です！

女性に対する暴力は、性犯罪や売買春、ストーカーやセクシュアル・ハラスメントなどさまざまなものがあります。中でも、DV（ドメスティック・バイオレンス）といわれる夫や恋人からの暴力は、女性を暴力で支配するもので、著しい人権侵害であり「犯罪」です。決して許されるものではありません。

DVは、家庭の中や二人だけの間で起こるためや周囲に気づかれにくく、暴力が次第にエスカレートする傾向があります。暴力をふるっている男性は、「いうことを聞かない女性が悪いから。」という理由を挙げますが、どんなときでも、「暴力をふるう方が悪い」のです。

もし、あなたや周りのひとが、夫などからの暴力を受けているときには、一人で悩まずに、女性相談支援センターに相談してください。

【女性相談支援センターの相談電話】
☎088-833-0783<年末年始は除きます>
(平日) 午前9時～午後10時 (土・日・祝日) 午前9時～午後8時
最寄りの警察署では、身の危険を感じるなどの急ぎの相談であれば24時間いつでも受け付けています。

「それってラブラブ...？」冊子(こうち男女共同参画センターソール発行)を役場庁舎内に設置しています。

編集子

旧大方町の住民であった私にとって、黒潮町の誕生が嬉しかったこと、私が町になったことにカッオのようになつたこと、何年か前に、佐賀刺身で食べたときの味は、衝撃であった。カッオは、古来日本人の好きな魚である。月にも親しまれた魚である。指定されて高知県の半数と黒潮町が占められて、地域資源を持つて大変なことがあろう。

また、カッオと言えば、一本釣りで釣るが、日本一のカツオ一本釣り船団を有しているという、一流のスポーツチームを有しているように格好いことである。

さて、「さまざまな自慢」のネタになるカツオの旨いシーズンが今年もやってきた。

今年から黒潮一番地周辺では、10月1日から11月10日まで、カツオ祭り「カツオの日」が開催される。この際、カツオの自慢を思う存分、楽しむことができる。