

# 広報

2008年/平成20年

6月号

-No.27-

# くろしお

## 第23回 大方シーサイド はだしマラソン全国大会



### 6月号の主な内容

- P.2 まちのできごと
- P.4 ねんきんコーナー
- P.6 健康カレンダー・健康知恵袋「災害時の健康」
- P.8 介護保険ガイド シリーズ⑥
- P.10 後期高齢者医療（長寿医療）のしくみ・相談
- P.11 募集
- P.14 お知らせ
- P.18 地域子育て支援センター通信・図書館カレンダー
- P.20 くろしおっ子・編集子

【撮影：平成20年5月3日】

## わがまちデータ

- 人口 13,650人 前月比(14人増)  
【男性6,443人 女性7,207人】
  - 世帯数 5,761世帯
  - 15歳未満の年少人口 1,409人(比率10.3%)  
【男性715人 女性694人】
  - 65歳以上の高齢人口 4,522人(比率33.1%)  
【男性1,810人 女性2,712人】
  - 人口のうごき  
増加 73人 出生 5人 転入67人 職権 1人  
【男4人 女1人】 【男33人 女34人】 【男1人】
  - 減少 59人 死亡17人 転出42人  
【男9人 女8人】 【男23人 女19人】
- 〈2008(平成20)年4月30日現在〉



発行／黒潮町役場

〒789-1992 高知県幡多郡黒潮町入野2019番地1 <2008(平成20)年6月1日発行 印刷/有宿毛印刷>

☎0880-43-2111(代表) FAX0880-43-2788

HPアドレス <http://www.town.kuroshio.lg.jp/> ☓ [somu@town.kuroshio.lg.jp](mailto:somu@town.kuroshio.lg.jp)

Tシャツアート展開催

ゴールデンウィーク中、町内ではたくさんイベントが開催されました。

砂浜美術館（入野の浜）で行われるTシャツアート展（主催／特定非営利活動法人NPO 砂浜美術館）は、開催当初からこれまで多くの方々に支えられ、今年で20周年を迎えました。

砂浜を美術館として考えることで、そこにあるもの、その場に存在する生き物や人々までもが、かけがえのない作品となる。「私たちの町には美術館がありません。美しい砂浜が美術館です」をコンセプトとして、入野松原周辺では年間を通じてさまざまなイベントが行われています。



今年もひらひらしていました

Tシャツアート展では、真っ白い砂浜に、洗濯物を干すようにしてTシャツが展示されます。Tシャツは、それぞれ、個々に応募された写真やイラストの作品がプリントされたもので、期間終了後は潮の香りとともに出展者に届けられます。今年は県内外、遠くは国外から、合計974点もの作品が応募されました。

また、会場内では全国各地から集結した日本砂像連盟の各支部メンバーらによる砂像制作が行われました。

町内で砂像制作活動を行う同連盟黒潮町支部は、昨年のTVチャンピオン2サンドアート王選手権に引き続き、砂の彫刻国内選手権大会（鹿児島）で優勝を果たしました。



テーマは「海との邂逅」

大方シーサイドはだしマラソン全国大会

5月3日には大方シーサイドはだしマラソン全国大会が行われました。この大会は全国大会とはいえ予選大会などではなく、全国から広く参加を募集して行われています。

砂浜をはだしで走るという珍しいこの大会に、毎年全国各地から大勢の参加者が集まります。今年は過去最多の700人も参加がありました。

個人や親子、夫婦で、愛犬もいっしょに、4キロから6キロの砂浜を真っ青な空の下、さっそうと駆け抜ける選手もいれば、子どもと手をつなぎ波打ち際で遊びながら楽しむ親子連れの姿もありました。



町内からもたくさんの参加がありました

坂折地区 空中と水中のカッコウ鯉のぼりで町の活性化

坂折地区では地域の活性化を図ろうと、地区住民が中心となって、毎年5月に伊与木川へカッコウと鯉のぼりの川渡しを行っています。カッコウと鯉のぼりは、地元の子どもたちももちろん、町内外からも大変好評で、合計100匹を超えるカッコウと鯉のぼりの雄大な川渡しを間近で見ようと、毎年たくさんの方が訪れます。

今年も、この町で紙の鯉のぼりの作り方を習ったことをきっかけにイベントを企画、5月5日こどもの日を祝う「カッコウと鯉のぼり川渡しフェスティバル」が開催されました。



期間中は、川辺でピクニックを楽しむ家族連れやカメラを持った人でいっぱいでした

カッコウと鯉のぼりの川渡しのほかたくさん紙の鯉のぼりが堤防沿いや伊与木川の水の中へ遊泳された会場では、黒潮一番館のカッコウのタタキ実演販売や北部活性化協議会の物産販売などの出店や、伊田在住の柳沢邦男さん扮する道化師の風船パフォーマンス、午後からは紙芝居ボランティアグループ「おはなし玉手箱」の地元で伝わる民話の紙芝居、イベント最後の餅なげで来場者を楽しませていました。

初めて聞く物語に、みんなじっと聞き入っていました



何ができるかな？お母さんも子どもたちも興味津々でした

## 王迎団地で「七草の日」のお祝い

4月25日、王迎団地の集会所でこどもの日を祝う集いが開かれ、お菓子のつかみ取りや紙芝居ボランティアグループ「おはなし玉手箱」による王迎地区に伝わる民話「小袖貝ものがたり」を含む3つの紙芝居が上演されました。集会所には子どもや保護者ら約30人が集まり、地元で昔から伝わる物語に熱心に耳を傾けていました。

宮川博区長は「今後もこの新しい集会所を活用して、子どもを中心とした催しを行い住民同士の繋がりを広げていきたい」と思いを話してくれました。



## みんな仲良く・自然に親しむ 南郷小学校の砂浜運動会

南郷小学校では、新しく入学した1年生を歓迎する催しとして、遠足を兼ねた砂浜運動会を毎年開催しています。今年も4月17日に鞭の砂浜で午前中は砂浜清掃、午後から運動会が開かれました。

保護者や地域の方々が応援する中、砂に足をとられながらも一生懸命に競技しました。また、応援に来た保護者や地域住民といっしょに綱引きも行われ、みんなが砂にまみれながら、笑顔いっぱい運動会となりました。「砂の上は走りにくかったけど楽しかった」「来年も楽しみ」と、ひとつの疲れも見せず満足顔の子どもたちでした。



迫力満点!ビーチフラッグ(写真提供/朝日新聞社)

## 田ノ口小学校・八野小学校 田村地区で「ピーマン」収穫

田村地区の秋田彰仁さんのハウスで5月1日に田ノ口小学校の全学年70人が、5月8日には入野小学校2年生29人がピーマンの収穫を体験しました。秋田さんは、3年前から保育所や小学校の子どもたちへのピーマン狩り体験を受け入れしています。今年もJAの青壮年部4人も加わって、子どもたちは狩り方を教わりながらたくさんピーマンを収穫しました。妻の久美子さんは「楽しんで収穫する姿を見るととても嬉しい。嫌いだっただピーマンを食べられるようになったとも聞きます。機会があればまた受け入れたいです」と話してくれました。



大きなピーマンをたくさん収穫しました

## 黒潮町にNHKがきた! 「街道てくてく旅」生放送

NHKBBS hi(BS2)で放送されている旅番組「街道てくてく旅」の放送が伊与喜小学校、上川口港、入野海岸で行われました。

この番組は、出演者が全国を歩いて巡りながら人々と交流し地域の魅力などを紹介する内容で、今までに東海道、中山道、甲州街道、日光・奥州街道での旅の内容がそれぞれ放送されてきました。

現在は、プロ卓球選手の四元奈生美さんが、四国霊場88か所約1200キロメートルの道のりを巡る旅が朝8時から放送されています。そして、第37番札所「岩本寺」(四万十町)を出発した



カメラでみんなを撮影したよ

5月19日から同月21日にかけて、ここ黒潮町で放送が行われました。

伊与喜小学校では、放送前日に番組への協力のお礼にと全児童20人に簡易放送体験クラブが実施され、カメラや中継車の中を見学したり実際に操作させてもらったりしながら、番組がどのように作られていくのかを教わりました。また、スタッフの方たちに指示を受けながら実際にミニ番組の制作体験を行いました。撮影されることはもちろん、見るもの触れるもの全てが初めての子どもたちは「ドキドキした!」「難しかったけどおもしろかった!」と貴重な体験に緊張と興奮で胸いっぱい様子でした。



一人ひとり役割を持って、さあ、番組制作!

# ねんきんコーナー

## 希望の月から納付書で前納できます

国民年金保険料を納付書で納付する場合は、ご希望の月から平成21年3月分までを一括で前納することができます。

### 【例】

●6月分から3月分までを納付書で一括前納すると…  
14万2,000円

〈毎月納付の場合〉  
14万4,100円

(1万4,410円×10カ月)  
月々納めた場合と比較すると「2,100円割引」

●7月分から3月分までを納付書で一括前納すると…  
12万8,010円

〈毎月納付の場合〉  
12万9,690円

(1万4,410円×9カ月)  
月々納めた場合と比較すると「1,680円割引」

※前納される場合は、専用の納付書が必要になりますので、社会保険事務局幡多事務所までお気軽にご連絡ください。

※納付期限は前納を希望する月の月末(土日祝日の場合は翌営業日)です。  
※過ぎてしまった月の保険料をまとめて納付しても割引にはなりません。

前納する月	平成20年				
	6月	7月	8月	9月	10月
前納額	142,000円	128,010円	113,970円	99,890円	85,760円
割引額	2,100円	1,680円	1,310円	980円	700円
前納する月	平成20年		平成21年		
	11月	12月	1月	2月	3月
前納額	71,580円	57,360円	43,090円	28,770円	14,410円
割引額	470円	280円	140円	50円	0円

## 国民年金には付加年金があります

### 付加年金は任意加入です

第1号被保険者・任意加入被保険者が定額保険料に付加保険料をプラスして納付すると、受給時に老齢基礎年金に付加年金が上乗せされて支払われます。

付加保険料は月額400円です。付加年金の受給額は200円×付加保険料納付月数で計算されます。

### 【例】

●付加保険料を10年間納付した場合

#### 付加保険料

4万8,000円/10年間  
(400円×10年×120月)

#### 付加年金額

2万4,000円/年間  
(200円×10年×120月)

\*付加年金を2年間受給すると納付した付加保険料総額と同額になります。

## 付加年金の加入の申し込み

役場国民年金担当窓口(大方総合支所住民課住基戸籍係・佐賀総合支所総務課住基戸籍係)までお願いします。

※付加年金は、老齢基礎年金と合わせて受給できる終身年金です。

※付加年金は定額のため、物価スライドはありません。

※国民年金基金に加入中の方は、付加年金に加入することはできません。

※付加保険料は、納付期限を過ぎると納付できません。

※納付期限は翌月末日(土日祝日の場合は翌営業日)です。

### ○お問い合わせ

大方総合支所

住民課 住基戸籍係

☎43-2800(直通)

佐賀総合支所

総務課 住基戸籍係

☎55-3111(直通)

高知社会保険事務局  
幡多事務所

☎34-1616

夏を駆け抜ける!!  
第15回いごっそう・アクアスロン・EKIDEN大会

参加者の皆さんには前夜のカツオパーティーや、お楽しみ抽選会など、うれしい特典がいっぱいです。

### 開催日

7月27日(日)

### 競技内容(スイム・ラン)

- ジュニアの部(個人・リレー)
- 一般の部(個人・リレー)
- 中学生の部(個人)
- 県民フェスティバルの部(個人)

### 場所

黒潮町佐賀港一帯

### 申込締切

6月27日(金)

所定の申込書により大会とカツオパーティーそれぞれの参加申し込みを行ってください。

\*詳しい内容や申込書様式は、担当までご連絡いただくか、黒潮町公式ホームページでもご覧になれます。

○お問い合わせ・お申し込み

いごっそう・アクアスロン・EKIDEN大会事務局

☎55-3190

# 備えて安心 24

地震  
南海地震などあらゆる災害への備え

1995年（平成7年）年1月17日に発生した兵庫県南部地震（阪神・淡路大震災）の神戸市の犠牲者を対象として、兵庫県監察医が行った調査（左表）によると、犠牲者3,651人のうち、倒壊した建物のがれきの下敷きや倒れてきた家具が原因で窒息死や圧死された方は3,043人で全体の83・3パーセントを占めています。

死亡原因	人数	割合
建物倒壊などによるもの	3,043	83.30%
窒息	1,967	53.90%
圧死	452	12.40%
外傷性ショック	82	2.20%
頭部損傷	124	3.40%
内臓損傷	55	1.50%
頸部損傷	63	1.70%
打撲・座滅傷	300	8.20%
建物倒壊以外の原因によるもの	466	12.80%
焼死・全身火傷(CO中毒含)	444	12.20%
臓器不全など	15	0.40%
衰弱・凍死	7	0.20%
その他	142	3.90%
合計	3,651	100.00%

出典：神戸市における検死統計（兵庫県監察医、平成7年）

また、建物倒壊以外の原因で亡くなった方も466人で12・8パーセントとなつていますが、焼死された方の中には、がれきの下敷けたりできずに亡くなった方もおられるので、実際には90パーセント以上の方が、建物倒壊などが原因で亡くなつたのではないかとされています。

特に倒壊した建物のほとんどが、昭和56年6月に改正された現行の新耐震基準に合致していない、旧基準で建てられたものでした。

## 耐震診断

〈木造住宅耐震診断士派遣事業〉

お住まいの住宅が地震に対してどの程度の強さがあるか診断し、今後の耐震化につなげていただくための事業です。

## 対象となる住宅

- 1981（昭和56）年5月31日以前に着工された住宅で、階数が3階以下のもの
- 在来軸組木造構法・伝統構法で建てられたもの
- 賃貸住宅は、耐震診断について借主の同意を得ているもの

※プレハブ、ツーバイフォー、丸太組工法（ログハウス）などの住宅は対象外です。

## 個人負担金

3,000円

## その他注意事項

- 診断には立会い（2〜3時間程度）が必要です。
- 耐震診断の結果により、改修などを強制するものではありません。
- 町が行う耐震改修に対する補助制度を受ける場合には、町の実施する耐震診断を受けておく必要があります。

## 申込受付

6月〜（先着20件）

## 耐震改修の補助

〈耐震改修設計費補助事業〉  
〈耐震改修工事費補助事業〉

耐震診断を行い、一定の要件を満たした場合、耐震改修の設計を行うための費用や耐震改修工事費用の一部を補助します。

## 補助対象額（上限）

- 耐震改修設計の場合  
対象経費の3分の2（上限20万円）
- 耐震改修工事の場合  
上限60万円

※両方の補助を受けた場合は上限80万円です。

## 申込受付

6月〜（先着2件）

耐震診断を受け、耐震性が確認された住宅や、耐震改修工事を実施し、耐震基準を満たした住宅は地震保険が割引になる制度があります。

また、耐震改修工事を行った場合、固定資産税の減額措置や所得税の控除があります。

詳細は担当までお問い合わせください。



# 健康カレンダー

## 健康診断で自分の健康を見直そう！

6月中旬から7月中旬までの健康に関する行事予定を表示しています。行事予定は変更となる場合もございますので、あらかじめご了承ください。

### 大方地域

6月日(曜日)	内 容	実施場所	実施時間
16日(月)	健 康 相 談	有井川集会所	9:30~10:30
		加持本村集会所	10:00~11:00
17日(火)	健 康 相 談	緑野集会所	9:30~10:30
19日(木)	愛 育 相 談	大方くじら保育所	9:30~11:00
20日(金)	愛 育 相 談	浜松保育所	9:30~10:30
	健 康 相 談	鞭集会所	9:30~10:30
23日(月)	1歳6カ月児健診	保健福祉センター	※13:00~13:30
26日(木)	子 宮 ガ ン 検 診	上田の口集会所	※9:00~ 9:30
		JA高知はた大方支所南部事業所前	※10:30~11:00
27日(金)	健 康 相 談	下田の口コミュニティセンター	9:30~10:30
30日(月)	胃 ガ ン 検 診	鞭(旧東部保育所)	※8:00~ 9:00
	健 康 相 談	浜の宮集会所	10:00~11:00

7月日(曜日)	内 容	実施場所	実施時間
1日(火)	胃 ガ ン 検 診	鞭(旧東部保育所)	※8:00~ 9:00
2日(水)		保健福祉センター	
3日(木)			
4日(金)			
7日(月)	健 康 相 談	早咲集会所	10:00~11:00
	乳 児 健 診	保健福祉センター	※13:00~13:30
8日(火)	特 定 健 診	上川口小学校体育館	※9:30~10:30
			※13:30~14:30
10日(木)	愛 育 相 談	大方くじら保育所	9:30~11:00
	健 康 相 談	芝集会所	10:00~11:00
	献 血	大方漁協 田野浦支所	12:30~13:30
サンシャインポピー駐車場		14:15~17:00	
11日(金)	献 血	保健福祉センター	9:00~12:30
	健 康 相 談	新町集会所	10:00~11:00
14日(月)	健 康 相 談	鞭(旧東部保育所)	9:30~10:30
		下田の口コミュニティセンター	9:30~10:30
		錦野老人憩の家	10:00~11:00

### 佐賀地域

6月日(曜日)	内 容	実施場所	実施時間
18日(水)	3 歳 児 健 診	デイサービスセンターこぶし	13:30~16:00
24日(火)	総 合 健 診	総合センター	※8:00~
25日(水)			
26日(木)			
27日(金)			

7月日(曜日)	内 容	実施場所	実施時間
7日(月)	鈴ふれあいサロン	鈴漁民研修センター	10:00~15:00
9日(水)	伊与喜ふれあいサロン	伊与喜集会所	9:30~11:00
10日(木)	馬地ふれあいサロン	馬地集会所	9:30~11:00
14日(月)	横浜愛育健康相談	佐賀老人憩の家	9:30~11:00

注) 表中の※印は、受付時間となります。

#### お問い合わせ

健康福祉課 保健衛生係  
 【大方総合支所】 ☎43-2836(直通)  
 【佐賀総合支所】 ☎55-7373(直通)

災害時の健康

エコノミークラス症候群  
(深部静脈血栓症)

エコノミークラス症候群

飛行機のエコノミークラスで長時間同じ姿勢を保つことで発症した症例があり、一般的にエコノミークラス症候群と呼ばれるようになりました。

原因としては、長時間座席に同じ姿勢で座ったままいることで、膝の裏あたりの静脈の血行が悪くなり、血の塊ができます。

塊ができてから、体を大きく動かすなど筋肉を動かすと血の塊が移動し、重症例では肺に詰まり、息が苦しくなり、胸の痛みを訴えた後に失神、最悪の場合は死に至ることがあります。

主な症状

災害時の緊急避難時、長時間の同一姿勢や、車の寝

泊まりなどを行った後に次の症状が出現する場合、エコノミークラス症候群を疑い、早急に医療機関を受診してください。

- ① 歩行時の呼吸困難
- ② 歩行時の胸の痛み
- ③ 一時的な意識消失
- ④ 片側の足のむくみ

エコノミークラス症候群  
になりやすい人

高齢者や肥満者、妊婦などをはじめ、過去に脱水や下肢の骨折、ガン、心不全、深部静脈血栓や肺塞栓症と診断された方、血栓ができやすい体質の方などが挙げられます。

予防するためには…

脱水予防のため定期的に水分を補給する

1時間ごとにコップ半分程度の水分を補給しましょう。また、アルコールやコーヒーは、利尿作用があるため飲み過ぎないようにしましょう。

定期的に体を動かす

同じ姿勢ばかりで過ごさないようにしましょう。

足を上げて寝る

やむを得ず車の中で過ごす方は、可能であれば車のシートを倒したり、足を伸ばせるように工夫したりしましょう。

歩行や足首の曲げ伸ばし運動、かかとの上げ下ろし運動をする

弾性ストッキングの着用も有効です。

ゆったりした衣服を着て、ベルトをゆるめる

血行を悪化させないためウエストは締め付けないようにしましょう。

簡単にできる予防体操

- ① 足の指でグーをつくる
- ② 足の指をひらく
- ③ 足を上下につま先立ちする
- ④ つま先を引き上げる
- ⑤ 膝を両手で抱え、足の力を抜いて足首を回す
- ⑥ ふくらはぎを軽くもむ

〈座ったままできる足の運動例〉

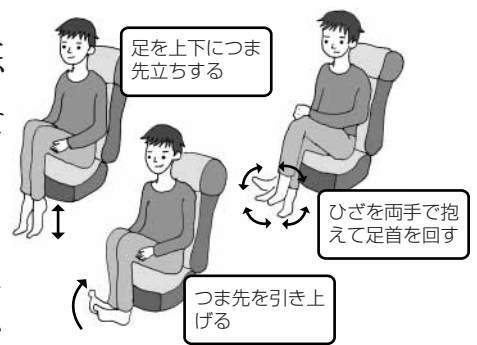

また、エコノミークラス症候群は航空機だけでなく、同じ姿勢でいることで発症するため、湿度が低い(20%以下)環境や、入院患者や高齢者、血栓ができやすい人などは特に注意が必要となります。

いつどのような状況で起こるか分からない災害ですが、少しでも症状や対処方法を知っておくことで災害時の自分自身の健康管理に役立ててください。

○お問い合わせ

健康福祉課 保健衛生係

大方総合支所

☎ 43-2836 (直通)

佐賀総合支所

☎ 55-7373 (直通)

当直医療機関一覧表

月	日	四万十市		宿毛市	
6月	8日(第2日曜日)	中村病院	☎34-3177	奥谷整形外科	☎0880-63-1202
	15日(第3日曜日)	四万十市民病院	☎34-2126	大西内科胃腸科	☎0880-63-1267
	22日(第4日曜日)	吉井病院	☎34-5005	清谷医院	☎0880-63-2302
	29日(第5日曜日)	中村クリニック	☎34-5100	いなげ胃腸科内科	☎0880-62-1113
7月	6日(第1日曜日)	四万十市民病院	☎34-2126	大井田病院	☎0880-63-2101

※当直医は変更になる場合がありますので、あらかじめ確認してから受診してください。



# 介護保険ガイド

● 介護保険広報シリーズ②⑥ ●  
利用者負担の軽減制度

## ～サービス利用料の軽減制度があります～

ヘルパーやショートステイ、施設入所などのサービスを利用すると、サービス利用料の10%と、食費・居住費（滞在費）などが利用者の負担になります。これらの利用者の負担を減額するために、下記の制度があります。利用者負担軽減を希望する方は、介護保険係へ申請してください。



### ● 利用者負担軽減の内容

#### 訪問介護の利用者負担軽減【黒潮町独自事業】

この事業は、**訪問介護（ホームヘルパー）**を利用したときの利用者負担（サービス費用の10%）を、2分の1に軽減するものです。

対象者	世帯全員の収入の合計が年間120万円以下の方。 （生活保護を受けている方を除く） ※「世帯」には利用者を税金や健康保険の扶養者としている方を含む。
軽減内容	訪問介護の利用者負担（サービス費用の10%）を2分の1に軽減します。
申請方法	『申請書』と『収入申告書』を介護保険係に提出してください。 非課税収入がある方や、利用者を扶養にとっている家族が町外在住の場合などは、収入を証明する書類が必要です。

#### 食費・居住費（滞在費）の軽減【負担限度額認定】

住民税世帯非課税の方や、生活保護を受けている方を対象に、**介護保険施設**や、**短期入所（ショートステイ）**利用時にかかる食費・居住費（滞在費）を軽減するものです。利用者負担の段階は、本人の収入などに応じて、第1～3段階に分かれます。

利用者負担段階	対象者	1日あたりの食費	1日あたりの居住費（滞在費）		
			ユニット型個室	ユニット型準個室 従来型個室※	多床室
第1段階	・世帯全員が住民税非課税で、老齢福祉年金を受けている方 ・生活保護を受けている方 など	300円	820円	490円 (320円)	0円
第2段階	・世帯全員が住民税非課税で、合計所得金額と課税年金収入額の合計額が80万円以下の方 など	390円	820円	490円 (420円)	320円
第3段階	・世帯全員が住民税非課税で、合計所得金額と課税年金収入額の合計額が80万円を超える方 など	650円	1,640円	1,310円 (820円)	320円
基準費用額	《参考》軽減を受けなかった場合の平均的な費用額	1,380円	1,970円	1,640円 (1,150円)	320円

※（ ）内は介護老人福祉施設の従来型個室の額です。



## 社会福祉法人などによる利用者負担軽減

所得などが一定以下で生計が困難な方に対して、介護サービス事業者である社会福祉法人などが、利用者負担の一部を負担し、利用者負担を軽減する制度です。

対象者	<p>世帯全員が住民税非課税で、以下の①～⑤のすべてに当てはまり、総合的に検討して特に生計が困難であると町が認めた方。（生活保護を受けている方を除く）</p> <p>※「世帯」には利用者を税金や健康保険の扶養者としている方を含む。</p> <p>①年間収入（仕送りや、非課税収入を含む）が単身世帯で150万円、世帯員が1人増えるごとに50万円を加算した額以下である。</p> <p>②預貯金などが単身世帯で350万円、世帯員が1人増えるごとに100万円を加算した額以下である。</p> <p>③世帯の居住のための家屋と日常生活に必要な資産以外に、利用できる資産を所有していない。</p> <p>④負担能力のある親族などに扶養されていない。</p> <p>⑤介護保険料を滞納していない。</p>
軽減内容	<p>対象サービスの利用者負担額（サービス費用の10%）と食費・居住費（滞在費）を4分の3に軽減する。 （世帯全員が住民税非課税で、老齢福祉年金を受けている方は2分の1に軽減する。）</p>
申請方法	<p>『申請書』と『収入状況等申告書』を介護保険係に提出してください。 非課税収入がある方や、利用者を扶養にとっている家族が町外在住の場合などは、収入を証明する書類が必要です。</p>
対象サービス	<p>この軽減を実施する社会福祉法人などが提供する以下のサービス</p> <ul style="list-style-type: none"> <li>◆<b>介護老人福祉施設</b>（特別養護老人ホーム）の利用者負担額と、食費・居住費 ※利用者負担第2段階の方は食費・居住費のみ対象。</li> <li>◆<b>訪問介護</b>の利用者負担額 ※その他の訪問介護利用者負担軽減認定者を除く。</li> <li>◆<b>通所介護</b>の利用者負担額と食費</li> <li>◆<b>短期入所生活介護</b>の利用者負担と食費・滞在費</li> </ul>
実施事業所	<p>町内では、(社)黒潮福祉会が、シーサイドホームとかしま荘で、<b>施設入所・短期入所・通所介護</b>について、利用者負担の軽減を行っています。</p>

### ● 申請手続きについて

利用者負担の軽減を受けるためには、申請が必要です。申請に必要な書類は、介護保険係にあります。申請書の記入方法や、必要書類については、介護保険係か、ケアマネジャーにご相談ください。

### ● 有効期限の更新手続きについて

有効期間は、申請のあった月の初日から、翌年6月末まで（4～6月の申請はその年の6月末まで）です。現在、軽減を受けている方も、7月中に再申請が必要です。

対象者には、更新のお知らせをします。（施設入所中の方は、施設へお知らせします）

○お問い合わせ先 大方総合支所 健康福祉課 介護保険係 ☎43-2116(直通)  
佐賀総合支所 健康福祉課 保険福祉係 ☎55-3112(直通)

# 後期高齢者医療 (長寿医療)のしくみ

## 保険料の納付のこと



シリーズ①

後期高齢者医療(長寿医療)の保険料は、原則として、年金からの天引きとなっています。

年金から天引きされた方は、4月に『保険料仮徴収通知』が届いています。

**保険料が年金から天引きされず「納付書」が送付される方**

- 次に該当される方は「納付書」が届きます。
  - 年金額が年額18万円未満である
  - 介護保険料と合わせた保険料が年金額の2分の1を超える
  - 何らかの理由で天引きの対象にならない

保険料は口座振替でも納付することができます

保険料が年金から天引きされない方は、金融機関窓口や役場出納室窓口などで納付していただくこととなりますが、ご希望の方は口座振替もできます。口座振替の手続きは、金融機関窓口でお願いします。

**社会保険などの被扶養者であった方は10月から保険料の徴収が始まります**

社会保険などの被扶養者であった方は、4月から9月分の保険料は免除され、10月から徴収が始まります。保険料の金額は7月に「保険料決定通知書」が送付されますので、ご確認ください。お問い合わせ

- 大方総合支所 健康福祉課 国保係  
☎ 43-2116 (直通)
- 佐賀総合支所 健康福祉課 保険福祉係  
☎ 55-3112 (直通)

## 相談

### 日曜公証法律相談

遺言のほか、相続、金銭・不動産の貸借、離婚に伴う養育料・財産分与・年金分割、高齢者などの財産管理の相談などをお受けしています。相談は無料・秘密厳守です。お気軽にご利用ください。

日時

6月15日(日)  
6月29日(日)

午前9時～午後5時

(1組 約50分)

※事前に予約が必要です。

場所

中村公証役場  
四万十市中村大橋通6-3-7  
第1とらやビル4階  
相談担当者  
高知地方事務局所属  
中村公証役場公証人

○ご予約・お問い合わせ  
中村公証役場

☎ 34-1728

(社)日本リウマチ友の会高知支部  
支部創立40周年記念  
関節リウマチ医療相談会

日時

6月21日(土)  
午後2時～午後4時30分

場所

ネスト・ウエストガーデン土佐  
参加費 無料

道後温泉病院リウマチセンター  
理事長高杉潔先生と海里マリン病院木田和伸先生から「リウマチの薬物治療」新薬について、「リウマチの整形外科治療、特に頸椎・腰椎について」をテーマにお話し

いただいたき、参加者からの質問に答えていただくミニレクチャーの時間もあります。

また、会場内では自助具を展示し、自助具相談もお受けします。リウマチの患者さん、ご家族の方、医療関係者の方、お気軽においでください。

○お問い合わせ  
明神 砂智

☎ 35-2354

友 トモ子

☎ 0880-28-4629

## 心の健康相談

ひとりでお悩んでいますか？  
「人とのつきあいがどうもうまくいかない」「いろんなことを考えてしまつて、よく眠れない」「なにをするにもいやになり、家にとじこもっている日々が続いている」など、心にゆとりがなくなつて、悩んだりしていませんか。  
そんな時、お気軽にご相談ください。

日時

6月24日(火)  
午後1時半～午後3時

場所 幡多福祉保健所  
相談医 精神科嘱託医

申込期限 6月19日(木)

\*出張相談をご希望の方は申し込み時にご相談ください。

\*お申し込みが多数の場合は、次回になることもあります。

\*保健師・相談員による相談は、随時受け付けています。

○お申し込み・お問い合わせ  
幡多福祉保健所健康障害課

☎ 34-5124

☎ 35-5979

# 募集

## 戦没者慰霊巡拝参加者募集

次の地域で戦没者のご遺族の方を対象に慰霊巡拝が行われます。

対象地域  
旧ソ連、中国東北地区、フィリピン、パラオ諸島、マレーシア、インドネシア、ブスマック・ソロモン諸島、ミャンマー、硫黄島

### 選考基準

- 健康状態が良好
  - 原則80歳以下の方（当該戦域を一度も訪れたことがない方を優先）
- ※巡拝地域、実施時期、所要経費などの詳しいことは、お問い合わせください。

○お申し込み・お問い合わせ  
高知県保健福祉課

☎088-823-9662  
大方総合支所健康福祉課福祉係  
☎43-2116(直通)  
佐賀総合支所健康福祉課保険福祉係  
☎55-3112(直通)

## 金婚夫婦祝福式典

高知新聞社等主催による「第51回金婚夫婦祝福式典」が四万十市（新ロイヤルホテル四十）で開催されます。参加を希望される方は、役場までお申し込みください。

### 式典日時

9月1日(月) 午後2時～

### 申込資格

①昭和33年1月1日から同年12月31日までに婚姻届を出されている方(それ以前に届け出て初めて申し込み方も可)

②実際には当該年に結婚していたが、婚姻届を出していない場合は、第3者(地区長・民生委員など)の証明により申し込みできます。

### 申込方法

申込書を用意しておりますので、夫婦の戸籍抄本を添付のうえ、6月30日(月)までに申し込みください。

○お申し込み・お問い合わせ

☎43-2116(直通)  
大方総合支所健康福祉課福祉係  
佐賀総合支所健康福祉課保険福祉係  
☎55-3112(直通)

## 佐賀(上分地区)の

### 団地名称を募集

窪川～佐賀間高規格道路延伸伸計画に伴い、移転者および若者定住、U・J・イターン者向けの宅地造成(26区画)を現在実施中です。この新たな団地の名称(呼称)を募集します。

### 応募期間

6月4日(水)～

7月3日(木)まで

### 応募資格

不問

### 応募方法

①～③をご記入のうえ、はがきまたはFAX・Eメールでご応募ください。

①団地の名称(呼称)

②名称をつけた理由

③応募者の・住所・氏名(ふりがな)・年齢・電話番号を明記してください。

\*応募は1人1点とします。

\*応募用紙をご利用の方は黒

潮町ホームページ<http://www.w.kuroshio.lg.jp>に掲載してあります。

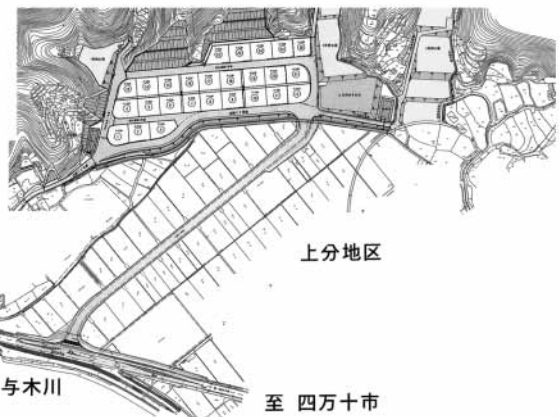

上分地区

至 高知市  
↓ 伊与木川

至 四万十市

### 選考

まちづくり交付金事業検討委員会による選考

### 発表

黒潮町ホームページおよび広報くろしおで掲載予定

### 賞金

特選1名 賞金2万円

入選2名 賞金5千円

\*特選・入選の方には個人通知をします。

### その他

● 作品に関する一切の権利は黒潮町に帰属します。

● 応募作品は返却しません。

● ご記入いただきました個人情報、当募集に係わる処理業務以外には利用しません。

○応募・お問い合わせ

〒789-1795

黒潮町佐賀1092-1

佐賀総合支所

まちづくり課まちづくり係

☎55-3700(直通)

FAX 55-2851(直通)

Eメールアドレス

smachi@town.kuroshio.lg.jp

宅地概要など  
宅地予定地は黒潮町佐賀(上分地区)の山際の南斜面に位置し、標高10m～20m、国道56号からの接続道路幅員8m、宅地内の道路幅員6mとなっております。1区画当りの面積は平均百坪です。  
将来、附近には(仮称)佐賀インターチェンジが計画されています。近くには伊与木川が流れ、美しい自然に囲まれた場所に位置しています。

## 黒潮町雇用促進協議会 職員募集

黒潮町雇用促進協議会では、職員を次のとおり募集いたします。

募集人員 2名

職種 事業推進員

募集人材

黒潮町の地域活性化に意欲のある方

契約期間

7月1日から平成21年3月31日まで（事業実績により平成23年3月までの継続あり）

資格

- 町内在住の方
- 高卒以上・普通免許・パソコン経験（ワード・エクセル操作ができる程度）
- 昭和13年4月2日から平成2年4月1日までに生まれた人

勤務時間

午前8時半～午後5時半

休日

週休2日制・祝日

給与など

月額17万円～23万円程度

※社会保険あり

提出書類

- 履歴書（市販のもの可・写真貼付・必ず自筆で記入）
- 小論文

課題「黒潮町を元気にするために」(千字以内)

応募方法

郵送

(6月16日(月)午後5時必着)

応募先

〒789-11992

黒潮町入野2019-1

役場 本庁 総務課内

雇用促進協議会事務局

選考方法

- 1、第1次試験（書類選考）
- 2、第2次試験（面接試験）

※受験者には、結果を文書で通知いたします。また、第1次試験合格者には、第2次試験要領を同時に通知いたします。なお、最終合格発表は6月中の予定です。

その他留意事項

応募書類は返却いたしません。秘密は厳守いたします。

お問い合わせ

黒潮町雇用促進協議会事務局（役場本庁総務課 企画振興係内）

☎ 43-2112（直通）

## 統計調査員の登録者募集

毎年、国勢調査に代表される各種の基幹統計調査が実施されており、平成20年度は「住宅・土地統計調査」「漁業センサス」「工業統計調査」などが行われます。

そこで、各種統計調査の調査員について興味がある・やってみたいという方の登録を募集します。

登録いただいた方には、ご承諾いただいた場合に調査員の仕事に従事していただくこととなります。

応募の要件

- 責任を持って調査の事務を遂行できる方
- 秘密の保護に関して信頼のおける方
- 選挙に直接関係のない方
- 原則として20歳以上で町内に在住の方
- 国税の徴収職員、地方税徴税吏員、または警察官でない方

なお、調査員の報酬については調査によって異なります。

お問い合わせ

本庁総務課企画振興係

☎ 43-2112（直通）

## 空き家を貸してみませんか

「人が住まなくなつてずいぶん経つ」「手入れなどをしていないまま放置している」「荷物を入れっぱなしにしている」「人に貸していたが、今は空いている」そういった家をお持ちではないですか？

黒潮町に移り住みたい、町内で貸家を探しているという方はたくさんいますが、紹介できる物件が少ないという状況です。

家は放っておけばどんどん劣化が進んでしまいます。現在使っていない家屋をお持ちの方で、貸してもいい・売ってもいいという方がいれば、貸家を探している方へ紹介します。気軽に相談してください。



お問い合わせ

本庁総務課企画振興係

☎ 43-2112（直通）

## 自衛官募集 平成21年春入隊（特別職国家公務員）

応募資格：18歳以上27歳未満（平成21年4月1日現在）

試験日：一般曹候補生／1次試験 9月20日

2等陸・海・空士／9月18日・9月25日のいずれか1日

初任給：159,500円（平成20年4月1日現在）食費・光熱費・宿泊費など無料

ボーナス：年2回（4.50カ月）

休日休暇：年次休暇（年間24日）、夏季および年末年始の特別休暇があり週休2日制です。

お問い合わせ 自衛隊四万十市地域事務所 ☎35-3096

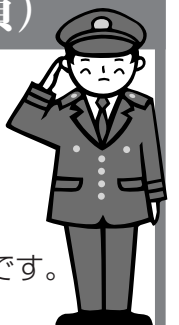

「第36回黒潮町女性泊まり合い人権教育研修会」  
研修生募集

1972(昭和47)年、浮津の婦人会と万行婦人会の交換交流会が浮津公民館と万行寺で開催され、ひざをつき合わせ、肌のふれあうなかで両地区の女性が交流を深めました。

この交換交流会をきっかけに、1973(昭和48)年8月、高知県で最初の「婦人泊まり合い同和教育研修会」が旧大方町で始まりました。

そして、翌年の1974(昭和49)年には旧佐賀町が始まり、同和教育における先駆的な取り組みとして高い評価を受け県内各地に広がりました。

長い歴史のあるこの研修会は、研修時間の他にも夕食をかねた懇親会でのふれあいや、部屋へ帰ってからの語り合いをとおして地区内外の女性が交流を深めてきました。

また「町内各地の女性が一堂に集い、泊まり合いを通じて人権に対する共通認識を深め、差別のない町をつくる」ことを目的に「世の中の偏見・不合理に気づき行動化する人間になろう」をテーマとして、

講演や体験発表・班別会を行い研修を深めることとしていきます。

初めての方、久しぶりの方、いつも参加してくださっている方、みなさんの参加をお待ちしています。

対象者

町内在住または町内でお勤めの女性

日にち

8月9日(土)～10日(日)

場所

国民宿舎「椰子(やし)」

(宿毛市)

参加費

無料

申込締切

6月30日(月)

昨年度の参加者の感想

私は、今回初めて女性泊まり合いに参加しました。人権教育と言ったら堅苦しいといったイメージと、当たり前のことを学ぶ場だと、参加する前には考えていました。

しかし、研修に参加して、その考えが間違っていることに気づきました。

体験発表では、仕事、家族を通じて感じた人権問題のこと、同和教育推進講座を受講したことによる考え方の変化、また、自身の事故による障がい者になってからの考え方など、このような人生があり、人生観を持つていることに驚きました。それと同時に自分は何も知らないし、人権について考えたことがあまりなかったことを恥ずかしいと思いました。

講演では、また違う驚きがありました。「同和」という言葉を社会人になってから聞いたことがなかったし、身近に差別を感じる機会がなかったため、全国的にも残存していることが信じられませんでした。直接的な差別だけでなく、環境による本質的な差別があること。それを行政が気づいていないという現実がショックでした。しかし、私自身それぞれに気づける考え方をしているかと問われると「できる」と断言できません。私はあまりに知らなすぎるということに気づかされました。

班別会においても、どこかで差別を感じたり、知ったりした方々の意見を聞いていて、

それを強く感じました。

私はまず、同和問題について一から学ぼうと思います。

この問題に関わっていくことで、障がい者、女性、子どもといった人権全般を学ぶことにつながっていくと考えました。そして、人と接する仕事についているため、相手に敬意を持って接し、話すことで、少しでも相手を知ろうとする努力をしていきたいです。

研修に参加できてよかったです。また参加したいと思いました。ありがとうございました。

○お申し込み・お問い合わせ

大方総合支所住民課人権係

☎ 43-2800(直通)

教育委員会佐賀生涯人権教育係

☎ 55-3190(直通)

大方町民館

☎ 43-1204

佐賀町民館

☎ 55-2108



人権イメージキャラクター  
AKENももる君・AKENあゆみちゃん

『初心者合気道教室』 高知県合気道連盟 中村合気会

合気道は、年齢・性別・体格・腕力に関係なく、自然の動き(円運動)と気の養成(呼吸法)を行うことにより一生続けることのできる近代武道です。健康増進・美容また護身術として一度体験してみませんか。(参加料無料)

対象/町内居住もしくは勤務する健康な方  
期間/7月3日(木)～7月31日(木) 毎週月・木曜日 午後7:30～午後9:00  
場所/大方高校体育館 武道場 ※運動のできる服装(ジャージ、道着など)でご参加ください。  
申込先/安光歯科医院 ☎43-4488【fax兼】 申込期間/6月～7月(飛び込み参加可)  
後援/黒潮町教育委員会



# お知らせ

町県民税の減額措置があります  
 く該当となる方は  
 申告をお忘れなく

※ただし、住宅ローン控除などの税額控除により所得税が課されなくなった方や、平成19年中に亡くなった方や、海外へ転出された方については適用されません。

平成19年中の所得が前年と比べて大きく下がり、所得税が減少した方は、税源移譲により平成19年度分の住民税で増えた部分（人的控除額の差を平成19年分所得税で調整することができません。

そのような方は、申告することで平成19年度分の住民税を税源移譲前の税額まで減額することができま

す。また、すでに納付済みの場合はその差額が還付されます。

減額の対象となる方  
 (①と②両方を満たす方)

①「平成19年度町県民税課税標準額（申告分離課税分を除く）」が「所得税との人的控除額の差の合計」よりも大きい。

②「平成20年度町県民税課税標準額（申告分離課税分を含む）」が「所得税との人的控除額の差の合計」以下である。

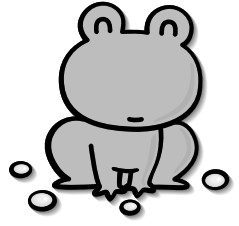

申告期間  
 7月1日(火)～  
 7月31日(木)まで  
 申告先  
 平成19年1月1日現在にお住まいの市町村(平成19年度住民税を課税している市町村)

○お問い合わせ  
 大方総合支所  
 税務課 住民税係  
 ☎ 43-2816(直通)  
 佐賀総合支所  
 総務課 税務係  
 ☎ 55-3113(直通)

省エネ改修工事を行った既存住宅は固定資産税が減額されます

平成20年4月1日から平成22年3月31日までの間に、一定の省エネ改修を行った住宅は、翌年度分に限り120平方メートル(36坪)までを限度として、その住宅の固定資産税が3分の1減額されます。

要件  
 1、次の①から④までの工事のうち、①を含む工事を行うこと。

- ①窓の改修工事
- ②床の断熱改修工事
- ③天井の断熱改修工事
- ④壁の断熱改修工事

(外気などと接するものの工事に限る)  
 ※①から④までの改修工事により、それぞれの部位が現在の省エネ基準に新たに適合すること

※上記の工事内容は、国土交通省告示で規定

2、当該工事が平成20年1月1日に存する住宅(賃貸住宅を除く)において行われること。

磯の水産動植物の採捕について

磯の水産動植物の採捕については、繁殖保護を図るため、禁止期間や体長などの制限、漁具・漁法の制限が高知県漁業調整規則に定められています。

これに反して採捕した人は高知県漁業調整規則違反になり、懲役や罰金などの罰則が適用されます。また、違反して採捕した漁獲物や、その製品を所持・販売した場合にも同規則により罰則が適用されますのでご注意ください。

※採捕期間内であっても、漁業協同組合員以外の方は無断で採捕できません。

《禁止期間》

名称	禁止期間
いせえび	5/1~9/15
あわび・とこぶし・あなごう・さざえ	9/1~翌年3/31
てんぐさ類	9/1~翌年2/末日
ふのり	10/1~翌年2/末日
あらめ	10/1~翌年6/30

《体長などの制限》

名称	大きさ
いせえび	体長13cm以下
あわび	殻長 9cm以下
とこぶし・あなごう	殻長 3cm以下

3、当該改修工事に要する費用が30万円以上であること。

申告  
 減額の申請をされる方は、改修後3カ月以内に、建築士、指定確認検査機関または登録住宅性能評価機関による証明書を添付して申告してください。

○お問い合わせ  
 大方総合支所  
 産業振興課 水産振興係  
 ☎ 43-1888(直通)  
 佐賀総合支所  
 海洋農林課 水産商工係  
 ☎ 55-3115(直通)

○お問い合わせ  
 大方総合支所  
 税務課 資産税係  
 ☎ 43-2816(直通)  
 佐賀総合支所  
 総務課 税務係  
 ☎ 55-3113(直通)

平成20年度「狩猟免許試験」

免許の種類

- 第1種銃猟（装薬銃を使用）
- 第2種銃猟（空気を銃を使用）
- わな猟（わなを使用）
- 網猟（網を使用）

日時

- 第1種銃猟・第2種銃猟  
7月29日（火）午前10時30分～
- わな猟・網猟  
7月30日（水）午前10時30分～

場所

中村地区建設協同組合会館  
（四万十市右山元町3-3-26）

試験方法および可否

〈試験の内容〉

1、知識試験

択一式の筆記試験で、知識試験に合格されなかった場合は、適性試験および技能試験の受験はできません。

2、適性試験

視力、聴力及び運動能力

3、技能試験

狩猟免許の種類に応じた課題により行われます。

〈合格発表〉

試験終了後、試験会場にて発表します。

受験手続

〈申請書類など〉

- 申請書
- 手数料

① 現在、有効な狩猟免許を持つていない方は5,300円

② 現在、有効な狩猟免許を持つている方は4,000円

\* 高知県収入証紙を申請書添付し納入してください。

写真

医師の診断書

住民票または運転免許証の写し

● 受験票用のハガキ

前記の申請書類などを7月19日（土）〈必着〉までに高知県鳥獣対策室へ提出してください。

○ お問い合わせ  
高知県鳥獣対策室  
088-823-9039

中村地区猟友会  
34-2160

大方総合支所  
産業振興課 産業振興係  
43-1888（直通）

佐賀総合支所  
海洋農林課 農林土木係  
55-3115（直通）

平成19年度

個人情報保護制度・情報公開制度の運用状況公表

〔個人情報保護制度とは〕

町の実施機関が保有する個人情報や適切に取り扱うため、個人情報情報を開示し、また訂正や削除を請求できる「自己の情報の流れを自らが管理する」権利を保障し、基本的人権の擁護と、公正で民主的な町政の実現を図ることを目的としています。

〔情報公開制度とは〕

住民の知る権利を保障することで、町の実施機関の保有する情報や公文書を一定の条件の下で公開し、住民への町政に対する理解と信頼を深め、住民参加を促進し、公正で開かれた町政の推進を図ることを目的としています。

○ お問い合わせ

本庁総務課企画振興係  
43-2112（直通）



■個人情報保護制度の運用状況

実施機関	申請件数	処理状況				不服申立て件数
		公開	部分公開	非公開	不存在による非公開	
町長部局	2件	1件	0件	1件	1件	0件

■情報公開制度の運用状況

実施機関	申請件数	処理状況				不服申立て件数
		公開	部分公開	非公開	不存在による非公開	
町長部局	6件	6件	0件	0件	0件	0件

※教育委員会・選挙管理委員会・監査委員会・農業委員会・固定資産評価審査委員会・議会での個人情報および公文書に係る開示請求はありませんでした。

**大方生華園 あじさいまつり**

6月4日（水）～15日（日）午前9:30～午後3:00

場所/大方生華園内ハウス（黒潮町田野浦518）

花壇苗53円～・各種鉢花を大特価販売  
グァバ製品・木工製品の販売いたします

※初日のみ、炊き込みごはん・ちらし寿司・ドーナツ

知的障害者授産施設 大方生華園 ☎43-3666

有料広告

**小型船舶 更新・失効講習案内**

6月13日（金）・7月15日（火）・9月10日（水）

会場/四万十市立中央公民館（3階視聴覚室）

受講受付は、随時行っています。お電話でお申し込みください。

**宿毛海事代理士事務所（申し込み受付中）**

宿毛市片島9番17-1 宿毛市観光センター2階 ☎（0880）62-1567  
☎（0880）62-1566 携帯090-4975-9063（武田）

**在宅介護手当があります**

家庭で寝たきりの方を介護している方に対して、在宅介護手当を支給しています。

**対象者**

次のいずれかに該当する方を在宅で常時介護している方に支給します。

- ① 要介護4または5の認定を受けた方
  - ② 寝たきりの老人であればその状態が3カ月以上継続している方
  - ③ 障害児福祉手当および特別障害者手当の支給に関する認定を得ている方で寝たきりの方
  - ④ 医師が認知症を認める高齢者の方で「認知症高齢者の日常生活自立度判定基準」によるランクⅢ以上に相当し、その状態が3カ月以上継続している方
- ※②および③の方については「障害高齢者の日常生活自立度判定基準(寝たきり度)ランクBまたはランクCに該当する方です。②から④に該当する方については、

町から調査に伺い、判定させていただきます。

**認定申請**

在宅介護手当の支給を受けるためには、受給資格の認定が必要ですので認定申請書を提出してください。

**手当の額**

被介護者1人につき月額1万円です。認定された翌月から支給対象となりますが、支給申請を行っていただく必要があります。

**支給対象月**

在宅での介護期間が月の半数以上の月は手当の支給対象とします。入院や施設入所をして在宅での介護期間が半月未満の月は手当の支給は行いません。

**申請先・お問い合わせ**

- 大方総合支所
- 健康福祉課福祉係
- ☎ 43-2116 (直通)
- 佐賀総合支所
- 健康福祉課保険福祉係
- ☎ 55-3112 (直通)

**高知県立図書館  
図書宅配サービスを  
はじめます**

高知県立図書館では、障がい者サービスの一環として、県立図書館へ来るのが困難な方への宅配による図書貸し出しサービスを始めます。

**利用対象者**

県内に住所を有し、重度の障がいなどにより、県立図書館の貸し出しサービスや、町立図書館での県立図書館資料の館外貸し出しサービスを利用できない方で、次のいずれかに該当する方

- 下記の表に該当する手帳をお持ちの方
- 介護保険被保険者証の要介護状態区分が「5」と表示されている方
- その他館長が適当と認める方(県立図書館までご相談ください)

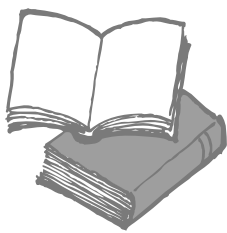

障がいの内容	身体障害者手帳	戦傷病者手帳
視覚、両下肢、体幹、移動機能	1・2級	特別項症～第2項症
心臓、呼吸器、腎臓、ぼうこう、直腸、小腸	1・3級	特別項症～第3項症
疫	1～3級	—
知的	療育手帳の障がいの程度の記載事項に「A」と表示されている方	

**利用方法**

1、事前の登録  
宅配貸し出しサービス利用申請書での申請が必要です。電話、メールなどでも申請は受け付けますが、申請事項の内容を確認するために「手帳の写し」などの証明するものを郵送していただくこととなります。  
承認者には利用者カード(宅配貸出専用)を交付します。

2、貸出資料の申し込み  
資料の貸し出しを受けようとする方は、宅配サービス資料借受申込書、または電話での申し込みが必要となります。

**貸出資料数**

5冊以内

※県立図書館に所蔵されている図書などで、館外貸し出しが認められているものなので、貴重資料や最新号の雑誌などは貸出できません。

**貸出期間**

30日以内

(宅配に要する日数を含む)

**3、返却方法**

貸出資料の返却は、一括まとめた返却となります。返却のための宅配業者への連絡は、借主の方で連絡していただくこととなります。

**お問い合わせ**

- 高知県立図書館普及協力グループ
- ☎ 088-872-6307
- FAX 088-872-6479



**農政事務所の宅配型講座  
知って得する「食」の知識  
をお届けします**

毎日の食生活の中で「この食べものは安全なの?」とか「この食品の表示は信用できるのかしら?」といった疑問を持たれることも多いのではないのでしょうか。そんな疑問にお答えするため、農政事務所では、自治会やPTA、消費者団体など10人程度以上の地域グループのみなさんを対象に、ご希望の日時・場所に職員などを無料で派遣する「食の知って講座」を実施しています。ぜひご利用ください。

**講座の内容**

- よくわかる食品安全
- よくわかる農薬に関する安全性の確保
- よくわかる食品のトレーサビリティ
- よくわかる食品の表示
- 気をつけてますか? 毎日の食事
- 家庭でできる食中毒予防

○お申し込み・お問い合わせ  
中国四国農政局 高知農政事務所 地域第1課

☎ 34-5355

**6月は高知県の「男女共同参画推進月間」です**

6月は「高知県男女共同参画社会づくり条例」で「男女共同参画推進月間」と定めています。

男女共同参画というと、なんだかとても難しいことのように思いませんか?

共同参画とは「男だから」「女だから」という固定的な考え方にとらわれないで、男女がお互いに社会の対等なパートナーとして認め合う意識を持つことなのです。

**◆家庭では**

● 最近は結婚後や出産後も仕事を続ける女性が増えていきます。でも、いまだに家事、育児、介護など家庭のことは女性の仕事と考えている人もいます。家庭の仕事を家族みんなで協力して支えあつていくことです。

● 家や車の購入など、何か重要なことを決めるときは、パートナーと話し合つてお互いの意見を反映させることです。

**◆職場では**

● 企画会議など意思決定の場に男女が対等に参画し、個性と能力を生かせる職場づくりをしていくことです。

● 最近は、子育てを楽しみたいと願う若い男性も増えていきます。こうした、男性も仕事と子育てがバランスよく行える職場環境を整えることです。

**◆地域では**

● 町内会など、地域で重要なことを決める場に、男女がともに参画し、地域活動に多様な意見を反映させることです。

**◆学校では**

● 「男の子」だから「女の子」だからという固定的な考え方にとらわれないで、ひとりひとりの個性と能力を生かせる教育を行うことです。

**○お問い合わせ**

高知県県民生活男女共同参画課  
☎ 088-823-9769  
こうち男女共同参画センターソール  
☎ 088-873-9100

**財団法人高知県人権啓発センター  
平成20年度人権ふれあい  
支援事業のご案内**

(財) 高知県人権啓発センターではNPO、ボランティア団体および民間の団体など(企業や事業所を含む)が実施する人権に関する啓発や研修の事業などに対して、一定の条件のもとに支援しています。

対象となる事業  
県内で行う、人権意識の上を目的とした事業

**応募資格**

高知県内のNPO、ボランティア団体および民間の団体など

**支援金額**

支援の対象と認められた経費(50万円を限度とする)の80%以内とします。

**支援対象経費**

賃金、謝金、旅費、物品購入費、印刷製本費、通信運搬費、会場使用料および賃借料、その他必要な経費(社会通念上妥当または必要最小限度の額)

**募集期間**

8月31日(日)まで

**応募に必要な書類**

応募の際は、あらかじめ担当者までご連絡ください。必要な書類をお送りします。

**プレゼンテーションの実施**

申請者は、当センターが開催する人権ふれあい支援事業審査会に出席し、事業内容などについて短時間のプレゼンテーションを行っていただきます。

**○応募・お問い合わせ**

財団法人 高知県人権啓発センター 企画啓発担当 矢野  
☎ 088-821-4681  
☒ center@kochi-jinken.or.jp  
http://www.kochi-jinken.or.jp  
〒780-0870  
高知市本町4-1-37

当センターのじんけんライブラリーでは、人権に関する図書、視聴覚教材(ビデオ・DVDなど)の貸し出しを行っています。ご利用ください。

# 地域子育て支援センター通信



急に初夏の陽気になりました。保育所では、新しいお友達も保育所内を這ったり歩きまわったりして、少しずつ慣れてきています。

いろいろな催しを行う中で、お母さん方も知り合いを増やし、楽しく交流していつてほしいと思います。

地域子育て支援センターは、町内で子育てをしている方なら誰でも利用できます。

- 月曜日～金曜日
- 午前8時30分～午後4時
- 利用対象者／町内在住の方
- 利用料金／無料
- 利用手続き／不要



## 6月の予定

### ◆ お出かけ広場

(午前9時半～午前11時)

場所／横浜保育所

6月3日(火)

ウルトラボールを作ろう

6月17日(火)

お誕生会・七夕飾りづくり

場所／デイサービスセンターこぶし

6月10日(火)

ウルトラボールを作ろう

### ◆ いっしょにあそぼう

(午前9時半～午前11時)

場所／大方くじら保育所

6月4日(水)

ウルトラボールを作ろう

6月11日(水)

親子で遊ぼう

6月18日(水)

シャワーを作ろう

6月25日(水)

お誕生会・七夕飾りづくり

### ○ お問い合わせ

地域子育て支援センター

(大方くじら保育所内)

☎ 44-11112

# 図書館カレンダー

(●)の日は休館日です。



## 大方図書館

6月						
日	月	火	水	木	金	土
1	2	3	4	5	6	7
8	9	10	11	12	13	14
15	16	17	18	19	20	21
22	23	24	25	26	27	28
29	30					

7月						
日	月	火	水	木	金	土
		1	2	3	4	5
6	7	8	9	10	11	12

## 佐賀図書館

6月						
日	月	火	水	木	金	土
1	2	3	4	5	6	7
8	9	10	11	12	13	14
15	16	17	18	19	20	21
22	23	24	25	26	27	28
29	30					

7月						
日	月	火	水	木	金	土
		1	2	3	4	5
6	7	8	9	10	11	12

## 3・4月貸出ベストランキング ※(カッコ)内は所蔵館

- |                 |                |
|-----------------|----------------|
| 1. 新・御宿かわせみ     | 平岩 弓枝／著(大方・佐賀) |
| 2. ホームレス中学生     | 田村 裕／著(大方・佐賀)  |
| 3. 阪急電車         | 有川 浩／著(大方・佐賀)  |
| 4. 奇祭の果て        | 西村京太郎／著(大方・佐賀) |
| 私の男             | 桜庭 一樹／著(大方・佐賀) |
| 6. 天草四郎の犯罪      | 西村京太郎／著(佐賀)    |
| 乳と卵             | 川上未映子／著(大方・佐賀) |
| 8. TOKAGE       | 今野 敏／著(佐賀)     |
| 黒い森             | 折原 一／著(大方)     |
| 二重標的 (ダブルターゲット) | 今野 敏／著(大方)     |

## 今月の本 からだに美味しい野菜の便利帳

穀物、野菜、魚を中心とした日本人の食の様式は、江戸時代にかたまっていたといわれています。本書では、いくつかの視点から、広く流通している野菜の魅力と楽しみ方を紹介していきます。



### 返却するとき

★貸出し・返却・図書カードの発行は受付で行っています。

※新しい本の中には、貸出開始日から2カ月間は1週間の貸出期間となる場合があります。

### ◆貸出冊数・期間

- 本 一人5冊・2週間
- 雑誌 一人3冊・2週間
- ビデオ・CD・DVD 一人2点・1週間

開館時間 (大方図書館)

火～金 午前10時～午後6時

土・日 午前10時～午後5時

(佐賀図書館)

月～金 午前10時～午後6時

土 午前10時～午後5時

### ◆お問い合わせ

大方図書館 ☎ 43-0120

佐賀図書館 ☎ 55-3190

<http://akatsuki.town.kurosio.lg.jp>

## ご家庭の水道工事は黒潮町指定の事業者で！

配水管から分岐して、家庭まで引き込まれた給水管や蛇口などを「給水装置」と言います。  
給水装置の工事や修繕（簡単な蛇口の取替えなどは除きます）は、水道法により「指定給水装置工事事業者」以外が行うことはできません。ご家庭の水道工事を行うときには、下記事業者へお申し込みください。

### 黒潮町指定給水装置工事事業者一覧表

2008(平成20)年6月1日現在

事業所名				事業所名			
事業所名		住 所	電話番号	事業所名		住 所	電話番号
黒 潮 町	前 田 電 工	入野1574	(0880)43-1149	四 万 十 市	溝 渕 設 備	中村山手通22	(0880)34-3734
	タカハシ水道設備	上田の口1578	(0880)43-1936		ヨ コ ヤ マ 産 業	中村一条通4-1-14	(0880)34-7399
	吉本水道工務店	入野544	(0880)43-2024		(有)山 下 建 設	竹島3336	(0880)33-0653
	平 野 住 設	伊田2100	(0880)44-1513		山 本 住 研	鍋島1235-1	(0880)33-1339
	道倉水道工務店	浮鞭3558-8	(0880)43-2096		(有)西 南 設 備	小筑紫町福良4-1	(0880)67-0304
	大方設備センター	入野769	(0880)43-1420		(有)宿毛水道工業	平田町戸内2085-1	(0880)66-1930
	小松メンテナンス	入野5196-70	(0880)43-4522	(有)アクア・サワダ	中央3-6-16	(0880)63-2541	
	(株)中 村 住 設	出口372-2	(0880)43-0211	関西水道工事店	西町3-1-2	(0880)65-5840	
	河 野 電 機 設 備	入野2878	(0880)43-1022	(有)上岡水道工事	山奈町山田1031-2	(0880)66-0643	
	拳ノ川住設	拳ノ川1781	(0880)55-7371	大町	沖 の 島 水 道	弘見1102-1	(0880)73-1350
	谷 口 水 道	佐賀2773	(0880)55-2316	四 万 十 町	(有)横山建材店	琴平町3-15	(0880)22-3608
	山 本 建 設(株)	佐賀2988	(0880)55-3141		(有)岩 本 商 店	榊山4-10	(0880)22-1165
	(株)土 居 建 設	伊与喜43-5	(0880)55-2133		是 信 電 設(株)	本町9-3	(0880)22-1006
	(有)弘 瀬 建 設	佐賀1990	(0880)55-2121		(株)日化住宅機器	本町9-5	(0880)22-0407
	(有)西 部 総 建	伊与喜38-2	(0880)55-2825		光 工 務 店	串本町5-1	(0880)22-1386
	(有)森 田 建 設	藤縄5-1	(0880)55-3621		武 内 産 業(有)	田野々450	(0880)27-0246
	(有)夕 部 設 備	不破2050-12	(0880)37-3383	(有)桑 原 水 道	北琴平町10-8	(0880)22-1163	
	(有)カキタニ設備	下田4057-2	(0880)33-0156	いの町	(有)伊 藤 水 道	枝川4-1	(088)892-5039
(有)大杉設備工業	古津賀1842-8	(0880)34-2324	高 知 市	東 邦 工 業(株)	鴨部3-28-15	(088)843-6511	
(有)大 同 設 備	中村新町5-10	(0880)35-4879		(株)日 東 水 道	塩屋崎町1-12-6	(088)832-6084	
(有)平 野 水 道	中村小姓町18	(0880)35-2316		(有)スズキ設備工業	福井扇町8-22	(088)875-7100	
(株)四電工中村営業所	中村丸の内1828-8	(0880)34-1331		朝 比 奈 設 備	神田2393-6	(088)833-8944	
福 永 工 業	中村大橋通6-5-1	(0880)35-5995		大 一 設 備(株)	大膳町6-2	(088)822-0543	
森 下 住 宅 器 機	右山天神町1-20	(0880)34-4855		(株)濱田水道工業	南ノ丸町5-7	(088)831-0270	
(株)奥 宮 工 業	具同7361-5	(0880)37-5151	四国水道工業(株)	鴨部1-2-8	(088)844-4212		
野 村 企 画 設 備	渡川3-10-20	(0880)37-3173	日進設備工業(株)	百石町4-1-6	(088)831-5000		

月	日		当番店（大方地域）		当番店（佐賀地域）	
	自	至				
6	9~15		平 野 住 設	吉 本 水 道	山 本 建 設(株)	(有)西 部 総 建
	16~22		大方設備センター	道 倉 水 道	(株)土 居 建 設	拳ノ川住設
	23~29		河 野 電 機 設 備	中村住設大方営業所	(有)弘 瀬 建 設	森 田 建 設(有)
	30		前 田 電 工		山 本 建 設(株)	(有)西 部 総 建
7	1~6		前 田 電 工		山 本 建 設(株)	(有)西 部 総 建
	7~13		平 野 住 設	吉 本 水 道	(株)土 居 建 設	拳ノ川住設
	14~20		大方設備センター	道 倉 水 道	(有)弘 瀬 建 設	谷 口 水 道

水道給水工事指定店当番一覧表

当番店の連絡先・所在地 ※当番日以外でも要請があった場合には対応いたします。

大方地域				佐賀地域			
店 名	電話番号		住 所	店 名	電話番号		住 所
	事務所	自 宅			事務所	自 宅	
大方設備センター	43-1420	43-1483	入野769	拳ノ川住設	55-7371	55-7114	拳ノ川1781
河 野 電 機 設 備	43-1022		入野2878	(有)西 部 総 建	55-2825		伊与喜38-2
(株)中村住設大方営業所	43-0211	43-2061	出口372-2	谷 口 水 道	55-2316		佐賀2773
平 野 住 設	44-1513	44-1117	伊田2100	(株)土 居 建 設	55-2133	55-2363	伊与喜43-5
前 田 電 工	43-1149	43-1546	入野1574	(有)弘 瀬 建 設	55-2121		佐賀1990
道倉水道工務店	43-2096		浮鞭3558-8	森 田 建 設(有)	55-3621	55-2420	藤縄5-1
吉本水道工務店	43-2024		入野544-4	山 本 建 設(株)	55-3141	55-2076	佐賀2988

○お問い合わせ／大方総合支所 まちづくり課 水道係 ☎43-2114(直通) 佐賀総合支所 まちづくり課 水道環境係 ☎55-3700(直通)

くろしおっ子を紹介します！

町内の子どもたちをお家の方からのメッセージといっしょに紹介します。撮影日・場所／4月9日・3歳児健診（保健福祉センター）



池田 正樹くん  
〈平成16年12月26日生まれ〉  
きょうだい仲良く元気に大きくなってね。



藤原 奈央ちゃん・美月ちゃん  
〈平成16年12月3日生まれ〉  
2人仲良く元気に育ってね。



下崎 愛莉ちゃん・桜成くん  
〈平成16年12月27日生まれ・平成18年4月4日生まれ〉  
2人仲良く元気に育ってね♡



尾崎 琳ちゃん  
〈平成17年2月16日生まれ〉  
元気でやさしい子に育ってね。



村越 海翔くん  
〈平成17年1月31日生まれ〉  
思いやりのある子に育ってね。



田辺 真咲くん  
〈平成17年2月17日生まれ〉  
元気で素敵な子に育ってね。



松本 葵生くん  
〈平成17年2月10日生まれ〉  
病気をせず元気に育ってね。

田ノ口少年剣道クラブ創立25周年記念大会開催

黒潮町の田ノ口少年剣道クラブが創立25周年を記念して、県下、南予から34団体、293名の少年剣士を招待し剣道大会を開催しました。

個人戦

「4年生女子の部」

3位 大住 涼乃(田ノ口) 岡部 茄緒(田ノ口)

「4年生男子の部」

準優勝 吉尾 太成(三浦)

「5年生女子の部」

準優勝 柿内比菜乃(田ノ口) 3位 森岡 真実(三浦)

「5年生男子の部」

3位 岡部 正拓(田ノ口)

「6年生女子の部」

優勝 大崎恵美菜(田ノ口)

「6年生男子の部」

準優勝 篠田 翔真(田ノ口)

団体戦

「低学年の部」

3位 田ノ口少年剣道クラブ (岡部・浜口・大住・永野・吉尾)

「高学年の部」

優勝 田ノ口少年剣道クラブ (大住・篠田・大崎・永野・宮地)

田ノ口少年剣道クラブでは、出島信夫先生の指導のもと、小学生14名が週に3回練習に励んでいます。1年前から、この大会での優勝を目標に子どもたちは厳しい練習にも耐え頑張ってきました。



田ノ口少年剣道クラブのメンバー

「地域のみなさまには多大なご寄付など、たくさんのご協力をいただき誠にありがとうございました。おかげさまで、盛大に開催することができ、子どもたちにとっても良い経験となりました。今後子どもたちへのご支援、ご協力をよろしく願っています。」(田ノ口少年剣道クラブ保護者会)

編集子

「さ・し・す・せ・そ」とは、日本料理の基本である「砂糖・塩・酢・醤油・味噌」のことであるが、黒潮町は自然の中にその全てを持っている。

砂糖であれば「黒砂糖」、塩であれば「天然実日塩」、酢であれば「柑橘類」、醤油や味噌は各家庭に秘伝の味が伝えられている。そのことを切り口にして、地域資源の高付加価値化を図り、雇用の場の拡大を図る事業「黒潮町のさ・し・す・せ・そ計画」が、厚生労働省の地域雇用創造推進事業として認可された。本事業では、黒潮町雇用促進協議会が事業主体となつて、幅広い産業分野での「人材育成」をめざした事業が予定されている。普段は何気なく見てきたものが、切り口を少し工夫することで、全く別の価値観を生むことはよくあることであろう。自然豊かな黒潮町には、海・山・里で産する素材にあふれている。さまざまに人々の知恵に触れる中で、「黒潮町のさ・し・す・せ・そ」から、黒潮町ブランドの商品が多く誕生することを期待したい。

(む)